

PEST VÁRMEGYE SZOLGÁLTATÁSI ÚT TÉRKÉPE



Pest Vármegye
Önkormányzata

TERRA
studio

Terra Studio Kft.



**A Regionális Fejlesztési Programok Irányító Hatóság által
2024. februárjában kiadott útmutató alapján felülvizsgált változat**

2024. 09. 30.

Tartalomjegyzék

| | |
|--|-----|
| 1. Vezetői összefoglaló..... | 7 |
| 2. Szolgáltatási Út Térkép tervezési környezete..... | 12 |
| 2.1. Fejlesztéspolitikai környezet..... | 12 |
| 2.1.1. Egészségügy..... | 12 |
| 2.1.2. Szociális terület..... | 17 |
| 2.1.3. Köznevelés..... | 25 |
| 2.2. Jogszabályi környezet..... | 30 |
| 2.2.1. Szociális ellátást szabályzó legfontosabb jogszabályok:..... | 30 |
| 2.2.2. Egészségügyi ellátást szabályzó legfontosabb jogszabályok:..... | 30 |
| 2.2.3. Oktatást szabályzó legfontosabb jogszabályok..... | 30 |
| 2.3. Helyi, járási esélyegyenlőségi programok..... | 30 |
| 2.4. Tervezés módszertani háttere..... | 31 |
| 3. A Szolgáltatási Út Térkép célja, célcsoportjai..... | 34 |
| 3.1. Gyermek és fiatalok..... | 34 |
| 3.2. Idősek..... | 34 |
| 3.3. Fogatékmal élők..... | 35 |
| 3.4. Nemzeti kisebbségekhez tartozók..... | 35 |
| 3.5. Szegénységben élők, vagy szegénység által veszélyeztetettek..... | 35 |
| 3.6. Nők..... | 36 |
| 4. Vármegyei általános helyzetkép..... | 37 |
| 4.1.1. Járásokról/járások településeiről általánosságban..... | 37 |
| 4.1.2. Humán erőforrás..... | 40 |
| 4.1.3. Gazdasági helyzet..... | 66 |
| 5. Egészségügyi alap- és szakellátás keretében nyújtott szolgáltatások..... | 71 |
| 5.1. Az alapellátás bemutatása..... | 71 |
| 5.1.1. Egészségügyi alapellátás Pest vármegyében..... | 71 |
| 5.1.2. Egészségügyi alapellátás a járásokban..... | 80 |
| 5.2. A szakellátás bemutatása..... | 98 |
| 6. Szociális alapellátások és szakosított ellátások, valamint gyermekjóléti alapellátás és gyermekvédelmi szakellátás keretében nyújtott szolgáltatások..... | 107 |
| 6.1. Szociális alapszolgáltatások..... | 107 |
| 6.1.1. Falu- és tanyagondnoki szolgáltatás..... | 107 |
| 6.1.2. Étkeztetés..... | 108 |

| | | |
|--------|---|-----|
| 6.1.3. | Házi segítségnyújtás | 109 |
| 6.1.4. | Jelzőrendszeres házi segítségnyújtás..... | 110 |
| 6.1.5. | Családsegítés | 111 |
| 6.1.6. | Közösségi ellátások | 112 |
| 6.1.7. | Támogató szolgáltatás..... | 113 |
| 6.1.8. | Nappali ellátás | 115 |
| 6.1.9. | Települési szociális alapszolgáltatások a járásonként | 116 |
| 6.2. | Szociális szakosított ellátások | 134 |
| 6.2.1. | Ápolást, gondozást nyújtó intézmények..... | 134 |
| 6.2.2. | Átmeneti elhelyezést nyújtó intézmények..... | 136 |
| 6.2.3. | Fejlesztő foglalkoztatás..... | 137 |
| 6.3. | Gyermekjóléti alapellátások | 140 |
| 6.3.1. | Bölcsőde | 140 |
| 6.3.2. | Gyermekek napközbeni ellátása a járásokban..... | 146 |
| 6.3.3. | Biztos Kezdet Gyerekházak | 157 |
| 6.3.4. | Tanodák | 158 |
| 6.3.5. | Család- és gyermekjóléti szolgálat..... | 160 |
| 6.3.6. | Család- és gyermekjóléti központ | 162 |
| 6.3.7. | Gyermekvédelem Pest vármegye járásaiban..... | 164 |
| 6.3.8. | Családok átmeneti otthona | 182 |
| 6.3.9. | Gyermekek Átmeneti Otthona..... | 183 |
| 6.4. | Gyermekvédelmi szakellátások..... | 184 |
| 6.4.1. | Gyermekotthonok..... | 184 |
| 6.5. | Pénzbeli és természetbeni ellátások..... | 188 |
| 6.5.1. | Pénzbeli ellátások | 188 |
| 7. | Oktatás-képzés teljes szolgáltatási köre..... | 199 |
| 7.1. | Alapfokú oktatás, nevelés..... | 199 |
| 7.1.1. | Óvodai nevelés a vármegyében..... | 199 |
| 7.1.2. | Óvodai nevelés a vármegye járásaiban | 214 |
| 7.1.3. | Általános iskolai oktatás a vármegyében..... | 225 |
| 7.1.4. | Általános iskolai ellátás a járásokban | 243 |
| 7.2. | Középfokú oktatás, szakképzés | 257 |
| 7.2.2. | Középfokú oktatás a vármegye járásaiban..... | 266 |
| 7.3. | Felnőttoktatás..... | 288 |
| 7.4. | Pedagógiai szakszolgálatok | 290 |
| 7.5. | Pedagógusok az oktatásban | 295 |

| | | |
|----------|---|-----|
| 8. | Lakhatás, közszolgáltatások és infrastruktúra..... | 297 |
| 8.1. | Lakásállomány, lakáskörülmények..... | 297 |
| 8.1.1. | Lakásállomány, lakáskörülmények Pest vármegyében | 297 |
| 8.1.1. | Lakásállomány, lakáskörülmények Pest vármegye járásaiban | 309 |
| 8.1. | Infrastruktúra..... | 322 |
| 8.1.1. | Lakásállomány, lakáskörülmények Pest vármegye járásaiban | 339 |
| 8.2. | Bűnmegelőzés és közbiztonság..... | 349 |
| 9. | Közösségi programok..... | 352 |
| 9.1. | Szegénység..... | 352 |
| 9.2. | Helyi kulturális intézményrendszer..... | 358 |
| 9.2.1. | Könyvtárak | 358 |
| 9.2.2. | Muzeális intézmények | 361 |
| 9.2.3. | Színházak | 362 |
| 9.2.4. | Mozik | 363 |
| 9.3. | Helyi kulturális rendezvények, közösségek..... | 364 |
| 10. | Azonosított problématerületek, szolgáltatáshiányok, javasolt beavatkozások..... | 376 |
| 10.1. | A vármegye helyzetének értékelése | 376 |
| 10.1.1. | Demográfia | 376 |
| 10.1.2. | Egészségi állapot..... | 377 |
| 10.1.3. | Foglalkoztatottság, munkaerőpiac..... | 378 |
| 10.1.4. | Lakhatás, lakáskörülmények, települési infrastruktúra | 379 |
| 10.1.5. | Szegénység..... | 380 |
| 10.1.6. | Mobilitás..... | 381 |
| 10.1.7. | Egészségügyi ellátórendszer | 382 |
| 10.1.8. | Oktatás, nevelés intézményrendszere | 384 |
| 10.1.9. | Szociális ellátórendszer..... | 386 |
| 10.1.10. | Kulturális intézményrendszer | 391 |
| 10.2. | Problémák, szolgáltatáshiányok összefoglaló bemutatása | 393 |
| 10.2.1. | Demográfia | 393 |
| 10.2.2. | Foglalkoztatás, munkanélküliség, kompetenciák..... | 395 |
| 10.2.3. | Szegénység..... | 396 |
| 10.2.4. | Lakás, lakhatás, infrastruktúra közlekedés | 397 |
| 10.2.5. | Egészségügy, egészséges életmód | 398 |
| 10.2.6. | Oktatás, nevelés, képzés..... | 399 |
| 10.2.7. | Szociális ellátás | 401 |
| 10.2.8. | Kultúra, közművelődés | 403 |

| | | |
|---------|---|-----|
| 10.3. | Javasolt beavatkozások (célcsoport és terület szerint)..... | 404 |
| 10.3.1. | A tématerületek áttekintése..... | 404 |
| 10.3.2. | A javasolt beavatkozások összefoglalása | 407 |
| 11. | Ábrajegyzék | 410 |
| 12. | Táblázatok jegyzéke | 415 |

1. Vezetői összefoglaló

A TOP Plusz-3.1.3-23 felhívás keretében a Vármegyei Felzárkózási Fórumok és a Vármegyei Közgyűlések által elfogadott Vármegyei Esélyteremtő Paktumokhoz (VEP) illeszkedő tevékenységek megvalósítására kerül sor. Mivel Pest Vármegyének a 2014-2020 közötti uniós programozási időszakban még nem volt ilyen tartalmú projektje, ezért a régiószétválás után az alapoktól – a tervek készítésétől – szükséges elindulnia. Ehhez kapcsolódóan létre kell hoznia a Vármegyei Felzárkózási Fórumot, a Vármegyei Esélyteremtő Paktumot (VEP), amelyek fő eredményei a Szolgáltatási Út Térképen (SZÚT) alapuló együttműködések lesznek. Ezek az együttműködések a települések helyi szereplőinél rendelkezésre álló eszközök, szolgáltatások, intézmények felhasználásával megoldásokat nyújtanak a települési szinten jelentkező hiányok ellátására.

A projekt célkitűzése, hogy a felzárkózás – és a szolgáltatás-hiányok kiküszöbölése – megyei szinten is létrejőjön, és esélyteremtő módon hasson vissza az egyes települések lakosságának életére, növelve ezzel a szolgáltatásokhoz való egyenlő esélyű hozzáférést. Az esélyegyenlőség erősítését támogató szolgáltatások vizsgálata megalapozza a SZÚT tervezését.

A kitűzött célok elérése érdekében elkészül az ún. Szolgáltatási Út Térkép, amelynek célja a megyében meglévő szolgáltatások lakossági elérhetőségének vizsgálata, különös tekintettel a helyi szinten hiányzó szolgáltatásokra, amelyeket a települések Helyi Esélyegyenlőségi Programjai alapján be lehet azonosítani.

Jelen dokumentum tehát feltárja Pest vármegye közzolgáltatásainak mennyiségi és minőségi jellemzőit különös tekintettel az egészségügyi, oktatási-nevelési, szociális és kulturális ellátórendszerre. A részletes felmérés nagyban támaszkodik az ágazati koncepciókban és stratégiákban megfogalmazottakra, a megyei fejlesztési dokumentumok megállapításaira, a települési szintű helyi esélyegyenlőségi programokra, a KSH és a Hivatalos Statisztikai Szolgálat, valamint az egyes, a HSSZ-hez nem tartozó állami szervek statisztikai adataira, amelyeket primer kutatással egészít ki. Ez utóbbi magában foglalja a 2023. szeptember hónap 13. nap és október hónap 18. nap, illetve a 2024. augusztus 15-30. között lefolytatott települési kérdőíves felmérést, amely a helyi szereplőknél, azaz az egyes településeken rendelkezésre álló eszközök, szolgáltatások, intézmények meglétét vagy hiányát hivatott felmérni.

Az elkészült SZÚT alapján lehet megtervezni és létrehozni a Vármegyei Esélyteremtő Paktumot (VEP), amely a SZÚT-ban feltárt hiányosságokra reagálva területi és célcsoport fókuszú intézkedéseket dolgoz ki.

Pest vármegye az ország középső részén, 6393 km²-en fekszik, amely **az ország területének mintegy 7%-át** teszi ki. Budapest közelségéből adódóan **nincs önálló vármegyeközpontja**, a vármegyeközponti intézmények az ország fővárosában vannak, ami viszont nem képezi a közigazgatási területének a részét.

A vármegye területének közel 40%-a a budapesti agglomerációhoz tartozik. Az agglomerációs térség jellegzetessége, hogy az elmúlt 15 évben a legtöbb városi rangot az itt elhelyezkedő települések kapták meg, s ennek folyamányaként a főváros körül egy kertvárosi gyűrű alakult ki, azonban tényleges központi funkciókkal egy jelentős részük nem rendelkezik.

A vármegyében összesen 18 járás található. A kedvezményezett járások besorolásáról szóló 290/2014. (XI. 26.) Korm. rendelet értelmében a Ceglédi (99.¹), Nagykáta (70.) Nagykőrösi (73.) és Szobi (105.) járások a kedvezményezett járások közé tartoznak. Pest Vármegye 2021-2027 közötti Területfejlesztési

¹ A zárójelben jelzett értékek a Kormányrendelet szerinti rangsorszám a komplex mutató értéke alapján.

Programja leszakadó járásként definiált Szobi, Aszódi, Dabasi, Ceglédi, Nagykátai, Nagykőrösi és Ráckevei járásokat komplex fejlesztési programmal külön prioritásként foglalkozik.

A vármegye az ország legvárosiasabb megyéje, **a városokban él a vármegye lakosságának közel kétharmada**, s a gazdasági termelés nagy része is a városi terekben koncentrálódik. A vármegyében az utóbbi 10 évben **jelentős népességyarapodás** ment végbe. A megyébe irányuló **vándorlások** forrását döntően a fővárosból kiköltözők jelentik, de az ország keleti részéből is jelentős arányú beköltözés ment végbe. A lakónépesség **korösszetétele fiatalosabb**, mint Magyarország egészében, amely azonban **jelentős nyomást helyez a gyermekellátó, szociális, egészségügyi és oktatási intézményrendszerre is**.

Területileg a munkanélküliség az **agglomerációban** található járásokban volt a **legalacsonyabb**, mivel ezekben a járásokban a foglalkoztatás dinamikus bővült, illetve a főváros közelsége miatt sokan a főváros munkaerőpiacán helyezkednek el. A **Ráckevei, Nagykátai, Aszódi, Nagykőrösi, Ceglédi járások** ugyanakkor munkanélküliség tekintetében **meghaladták az országos átlagot**, illetve a Dabasi és Monori járásokban az országos átlaghoz hasonló értékek jelentkeztek. A legveszélyeztetettebb csoportok a nők és az alacsony iskolai végzettséggel rendelkező csoportok.

Az alacsony munkanélküliségi ráta mellett mindenütt **viszonylag magas a tartósan**, azaz egy évnél hosszabb ideje **állás nélkül lévők** aránya. A tartós munkanélküliség elsősorban szintén az agglomeráción kívüli járásokat sújtja, a Nagykőrösi járásban nyilvántartott álláskeresőknél csaknem fele már egy éve nem talál munkát, de jelentős, 40% feletti az arányuk a Nagykátai, Ceglédi, Ráckevei és Aszódi járásokban is.

Pest vármegyében a népesség 3%-a, nagyjából 36 ezer fő élt szegregátumban vagy szegregációval veszélyeztetett területen. A szegregáció a legnagyobb problémát a **leszakadással küzdő Aszódi, Nagykátai, Dabasi és Ceglédi járásokban** jelent, ahol **a népesség 6-12%-a élt** szegregátumokban vagy azzal veszélyeztetett településrészekben. Különösen magas az ilyen degradálódó településrészekben élők aránya Valkó, Örkény, Domony, Jászkarajenő, Tápiószéle, Dány, Csobánka, Tura, Galgagyörk, Bag településeken, ahol **a szegregátumokban és szegregációval veszélyeztetett településrészekben élők együttes aránya a 25%-ot is meghaladja.**

A vármegye az **összevont szegénységi mutatók alapján a régiós középmezőnybe tartozik**, azaz általánosságban az mondható, hogy a fejlettebb, dunántúli régiók között a mutatók többségében sereghajtónak számít, míg a kevésbé fejlett térségekhez viszonyítva kedvező értéket produkált.

A **szegénység területi megjelenése** összefüggést mutat a **magas munkanélküliséggel és az alacsony iskolázottsággal**, vagyis a szegénység újratermelődését elősegítő tényezők jelen vannak. Szintén szembeűnő, hogy a legnagyobb **roma minoritással** rendelkező településeken az egy állandó lakosra jutó jövedelem szintje alacsony, azaz a két tényező között közepes korreláció mutatkozik.

Az **agglomeráción kívüli terekből, messziről ingázók esetében magasabb az országos átlagnál a személygépjárművek átlagos életkora**, azaz éppen a **szegényebb térségekben** élőknek kell **megküzdniük az autók emelkedő fenntartási költségeivel, nagyobb üzemanyagfogyasztásával és a rosszabb közlekedésbiztonsági jellemzőivel.**

A **vármegye tömegközlekedésének gerincét a vasút adja**, a személyforgalom jelentős része a vasúton zajlik. A **vasúthálózat centrális jellege miatt azonban a vonalak zsúfoltak** így nem ritkák a késések, emellett számos település kívül esik a vasúti közlekedéssel lefedett területeken, így az itt élők számára az egyetlen összeköttetést a fővárossal a **távolsági autóbuszjáratok** jelentik.

Az autóbuszhálózat viszonylag sűrűn hálózta be a vármegyét, de a járatsűrűség nem mindenütt segíti a helybeliek közlekedését megfelelően. Az agglomeráció településeiről több alternatíva is van a

fővárosba jutásra, de a fővárostól távolodva rohamosan romlik a főváros elérhetősége, így a megye távolabbi területein élők számára, egyre kisebb a főváros vonzó hatása. **A Ráckevei, Aszódi, Szobi, Nagykőrösi, Nagykátai, Ráckevei térségekben vannak olyan elzárt helyzetű települések, ahonnan a járásközpont település is csak 2-3 órás követési távolságokkal rendelkező távolsági buszjáratokkal érhető el.** Mindez az ezeken a településeken élők közlekedési lehetőségeit jelentősen leszűkíti, amelynek a tanulói, vagy munkahelyi ingázást is megnehezíti. Az elzártság komoly veszélyt jelent, hiszen ennek eredményeképpen a szegénység egész települések esetében konzerválódhat, egyes esetekben a továbbtanulást, a szakmához jutást is meggátolhatja a közlekedés hiánya.

Pest vármegye **egészségügyi alap- és szakellátásáról** általánosságban elmondható, hogy kisebb-nagyobb mértékben a fővárosi ellátórendszerre támaszkodik. A **vármegye felnőtt és gyermek házi orvosai meglehetősen leterheltek,** amely egyfelől a **gyors népességnövekedés** miatt kialakuló (Dunakeszi járás), másfelől a **helyi szociális problémákra visszavezethető orvoshiány** (Dabasi, Ceglédi, Nagykátai, Ráckevei járások). A betegforgalom nagyságára jellemző, hogy a Nagykátai, Ráckevei és Dunakeszi térségekben nagyjából 50%-kal több esettel kellett a házi gyermekorvosoknak megbirkózni, mint országosan. **A felnőttek házi orvosi ellátásában a legmagasabb betegforgalmat a Nagykátai, Nagykőrösi és Ráckevei járások** felnőtt házi orvosai bonyolították. Szintén negatívumként jelentkezik, hogy a fejlesztendő járásokban találunk nagyobb számban **olyan praxisokat, amelyeket a házi orvosok és házi gyermekorvosok helyettesítésben látnak el.**

Ez utóbbi tendenciával részben összefügg, hogy **számos betöltetlen házi orvosi álláshely** található a vármegyében. A leghosszabb ideje betöltetlen álláshelyek a **Nagykátai járás településein** vannak, ezek Szentmártonkáta, Tápiógyörgye, Tápiószele, Tápióbecske, Úri, Tápiószentmárton települések.

Az önkormányzatok az egészségügyi alap- és járóbeteg szakellátás területén tulajdonosként és intézményfenntartóként jelennek meg. **Az egészségügyi szolgáltatásokat nyújtó épületek állapota összességében rosszabb, mint az országos átlag.**

A vármegye területi elhelyezkedéséből adódóan a **fővárosi rendelőintézetek és kórházak szolgáltatásai is hozzájárulnak a megye járóbeteg szakellátásához.** Ennek ellenére azoknak a rendelőintézeteknek, amelyek **ellátási centrumok, több, vagy kompetencia igényesebb szakellátást is működtetnek, kiemelkedő, az országos átlagot jelentősen meghaladó a betegforgalma.** Szélsőséges példaként említhető Törökbálint, de zsúfoltak a járóbeteg szakellátások Veresegyházán, Cegléden, Pilisvörösváron, Ráckeven, Kistarcsán, Dabason, Százhalombattán, Vácon, Szentendrén és Abonyban is.

Fekvőbeteg ellátás tekintetében a megye sokkal nagyobb mértékben támaszkodik a főváros **intézményeire,** mint a járóbeteg szakellátás területén. A vármegyei lakosok közül csak 22% az, akit helyben ápolnak, míg a **fekvőbetegek 70%-át a főváros egészségügyi intézményeiben ápolják.** Ki kell emelni a környező vármegyéket is, mivel különösen a **peremhelyzetű járások lakosai inkább a közelebbi megyeszékhelyeken** található intézményekben találnak ápolásra.

Az **óvodák** száma Pest vármegyében az utóbbi két évtizedben jelentősen növekedett. **A jelentős férőhelybővítő beruházások ellenére egyes járásokban még mindig nagyon magas a férőhely kihasználtság az óvodákban.** A Monori, Nagykőrösi, Ceglédi, Szigetszentmiklósi, Gyáli, Budakeszi, Érdi és Vecsési járásokban még térségi szinten is 90%-os vagy afeletti a férőhelyek kihasználtsága. Míg a Monori, Budakeszi, Szigetszentmiklósi, Érdi, Gyáli, Vecsési járásokban jelentősen növekedtek a kapacitások az utóbbi húsz év során, addig a **Ceglédi és Nagykőrösi járásokban nem, vagy csak kis mértékben bővült a férőhelyek száma.**

A vármegyében **növekedett az általános iskolai feladatellátási helyek száma, kivéve a Dabasi és a Gyáli járás,** ahol a feladatellátási helyek száma csökkent 2001-hez képest.

A HH, HHH és SNI gyermekek együttes aránya a Ceglédi és Nagykátai járásokban volt a legmagasabb, valamint a Dabasi, Aszódi, Ráckevei és Nagykőrösi és a Monori járások is alig maradtak el ettől.

A megyén belül a lemorzsolódással veszélyeztetett gyerekek aránya a fővároshoz közeli, jó szociális és gazdasági háttérrel rendelkező agglomerációs járásokban, így a Dunakeszi, a Szentendrei, a Budakeszi, a Vecsési járásokban **a legalacsonyabb. A legmagasabb 10% körüli arányok a Dabasi, Nagykátai és Aszódi járásokban jellemzőek.**

Az általános iskolákban esetében vannak olyan járásszékhely települések, ahol a viszonylagosan magasabb tanulói létszám mellett is **magas a bejáró gyermekek aránya, ezek Aszód, Szob, Gödöllő, Vác.**

Az épületállomány kora tekintetében kedvezőtlen a helyzet, az utóbbi években a vármegye önkormányzati intézményeire uniós forrásokból az országosnál fajlagosan kevesebb jutott. Emiatt az építéssel szemben **a felújításokra, korszerűsítésekre sokkal kevesebbet tudtak fordítani az önkormányzatok, illetve a Klebelsberg Központ.**

A vármegyében összesen 85 feladatellátási helyen folyik gimnáziumi oktatás, összesen valamivel több mint 20 ezer diák tanul ezekben az intézményekben a nappali képzés keretei között. A **legszűfoltabb gimnáziumok** jelenleg a Dunakeszi, Nagykátai, Gödöllői, Monori, Gyáli és Érdi járásokban vannak. Ezen térségek iskoláiban az átlagos osztálylétszám még az amúgy is magas Pest vármegyei átlagot is meghaladja. **Kollégiumi ellátást** a gyermekek az Aszódi, Pilisvörösvári és Váci járások iskoláiban tudtak nagyobb, a Ceglédi, Dabasi és Szigetszentmiklói járások iskoláiban kisebb számban igénybe venni.

A vármegyében 44 **szakgimnáziumi, technikai** feladatellátási hely működik, a legtöbb szakgimnáziumi, technikai feladatellátási hely a Ceglédi és Váci járásokban található. A Szobi járásban ugyanakkor egyetlen ilyen intézmény feladatellátási helye sem működött. A vármegyében működő 32 **szakképző iskola** mindegyike viszonylag nagy létszámmal működik. A vármegyében ugyanakkor mindössze 8 **szakiskolai és készségfejlesztő iskolai** képzés működött, a Ceglédi, Gödöllői, Monori és Váci járásokban.

A vármegyében az országoshoz képest fajlagosan kevesebben tanulnak a felnőttoktatás keretei között, ez alól az általános iskolai oktatás jelent kivételt. Az általános iskolai felnőttoktatás az Aszódi, Szobi, Váci, Szigetszentmiklói, Nagykőrösi, Vecsési, és Gödöllői járásokban működött. Ami szembeötlő, hogy az amúgy alacsony iskolázottsággal jellemezhető Ráckevei, Dabasi, Monori járásokban nem volt általános iskolai felnőttoktatásban tanuló. Viszonylag meglepő, hogy az érettségit adó általános gimnáziumi képzések látogatottsága milyen magas, hiszen az érettségi önmagában a munkaerőpiaci elhelyezkedés esélyeit a szakmai ismeretek hiánya miatt csak kisebb mértékben javítja. Ugyan további képzési lehetőségeket teremt, de mindez a gimnáziumi képzésben résztvevők számára további tanulásba fektetett éveket jelent majd.

Pest vármegyében az utóbbi évek feszített ütemű bölcsőde fejlesztései ellenére viszonylag sok olyan járás van, ahol a kapacitások jelentősen elmaradnak a jelenlegi gyermekszámtól. Ezek főként azok a lemaradó, belső perifériát képező járások, ahol az önkormányzatok nehezen képesek kigazdálkodni az intézmény fenntartásával járó többletköltségeket. Ám éppen ezek azok a térségek, ahol a legnagyobb arányban van jelen a szegénység, ahol a családoknak leginkább szükségük lenne a támogatásokra. Ezekben a terekben a szakszerű bölcsődei gondozás egyfajta kiutat is jelent, hiszen segítségével a szegénység újra teremtődésének esélyét is csökkenti (korai fejlesztés).

Biztos Kezdet Gyermekházak Pest vármegyében négy településen működnek, viszonylag szűk ellátási körzettel. Sajnos a fejlesztendő járások közül csak a Ráckevei és Dabasi járásokban működik gyermekház. Nagy szükség lenne tehát a hálózat további fejlesztésére, különösen az Aszódi, Nagykátai, de a Nagykőrösi és Ceglédi járásokban is. Különösen azért, mert ezekben a járásokban a szegénység újratermelődésének megállításához a népesség iskolázottságának a javítása lenne a kulcs, hiszen a főváros és környezetének óriási és a munkavállalók számára kedvező feltételeket nyújtó munkaerőpiaca lehetőséget teremt a szegénységből való kilábalásra. Az iskolai felkészítésben, a lemorzsolódás esélyének csökkentésében pedig kulcsszerepe van a korai fejlesztésnek.

Pest vármegyében nyolc helyen működik tanoda ellenben éppen azokban a járásokban, településeken nem működik tanoda, ahol arra valóban szükség volna. Itt is nagy szükség volna tehát a tanodai hálózat bővítésére, annak ellenére, hogy nehéz a megfelelő pedagógiai háttérrel megszervezni, különösen az említett leszakadó járásokban.

A család és gyermekvédelmi szolgálatok közül az Aszódi, a Monori, a Nagykátai és a Gödöllői járásokban nyújtottak fajlagosan a legtöbb helyi lakos számára segítséget. Ami kiemelendő, hogy a fejlesztendő járások közül a Ráckevei, Dabasi, Ceglédi, Nagykőrösi járásokban az ellátott személyek ezer lakosra jutó száma még az országos átlagot sem érte el.

A Nagykőrösi, Ceglédi, Dabasi és Szobi járásokban a szolgálatok által ellátottak között az átlagosnál nagyobb a gyermekkorúak aránya, míg a Pilisvörösvári, Budakeszi járásokban éppen az idősebb korosztály számára vált szükségessé a beavatkozás.

A jelzőrendszeres házi segítségnyújtást a legtöbben a Dabasi és Gyáli járásokban vették igénybe, de az országos átlagnál nagyobb volt a rászoruló igénybevevők fajlagos száma a Nagykőrösi járásban is.

Pest vármegyében nem volt olyan járás, ahol legalább egy intézmény ne foglalkozott volna családsegítéssel. Sajnos éppen az egyik legrosszabb szociális helyzetben lévő Aszódi és Nagykőrösi járásban működik csupán egyetlen ilyen intézmény.

A települési önkormányzatok többnyire szűkös költségvetési lehetőségekkel rendelkeznek, mégis jelentős szerepet vállalnak a szociális támogatásokból. A legtöbben a Nagykátai, Dabasi, Szobi, Ráckevei, Ceglédi járásokban kaptak támogatást, ami nagyjából megfelel a járások helyzetének.

A vármegyében az országosnál kevésbé aktívak a lakók, sokkal kisebb arányban látogatják a közművelődési intézményeket, mint országosan. Ebben két fontos tényező játszik szerepet, az egyik a főváros hatalmas kulturális piacának közelsége, másrészt a vármegye átalakulóban lévő társadalma. A szuburbanizáció nem hagyja érintetlenül a vármegye helyi közösségeit sem, a betelepülők sok esetben nem (azonnal) válnak a helyi közösség részévé, ugyanúgy városi életet élnek, identitásukban nem, vagy csak kis mértékben jelenik meg a lakóhelyük, környezetük. Emiatt sokkal kevésebben látogatják a helyi közösség által szervezett rendezvényeket. Tendenciaként figyelhető meg a helyi közösségi kapcsolatok erodálódása és a nemzetiségi hagyományok őrzésének elhalványulása.

2. Szolgáltatási Út Térkép tervezési környezete

2.1. Fejlesztéspolitikai környezet

Szolgáltatási Út Térkép számos olyan ágazati szakpolitika metszéspontjában áll, amelyek mind a fejlesztés-politikai, mind a jogszabályi környezetet meghatározzák. Az alábbiakban megpróbáljuk bemutatni a tervezéskor érvényes az esélyteremtés szempontjából lényeges stratégiákat a szociális, az egészségügyi, oktatási és kulturális, valamint közművelődési szférából, illetve a problématerképben felsorolt néhány másik vármegyei problémakörhöz kapcsolódóan.

2.1.1. Egészségügy

Az „*Egészséges Magyarország 2021–2027* – Egészségügyi ágazati stratégia” bevezetőjében kimondja, hogy „A Kormány a lakosság egészsége iránt érzett felelősségtől vezérelve a 1722/2018. (XII. 18.) Korm. határozattal elfogadta az egészségügy átfogó megújítására irányuló, a legnagyobb egészségveszteségek mérséklését célzó, 2019–2030 közötti időszakra szóló 5 Nemzeti Egészségügyi Programot”.²

A Nemzeti Rákellenes Program (NRP) általános célja, a szakterület mai állása alapján, a nemzetközi és hazai tapasztalatokat felhasználva, olyan nemzeti méretű szakmai és társadalmi cselekvési program megalkotása, amely 2030-ra a rákhalálózást a várhatóan folyamatosan emelkedő incidenciára ellenére is jelentősen, legalább 10 %-kal csökkenteni fogja. A program konkrét célkitűzései:

1. a lakosság egészségi állapotának javítása az onkológiai ellátórendszer hatékonyságának és minőségének növelésével,
2. esélyegyenlőség és területi kiegyenlítődés biztosítása az egészségügyi szolgáltatáshoz való hozzáférésben a megfelelő ellátási szinten,
3. korszerű infrastruktúra-fejlesztéssel a diagnosztikai feltételek javítása, valamint a minőségi ellátás biztosítása korszerű és hatékony eszközök szinergiájának kialakításával,
4. a munkában egészségesen eltöltött évek számának növelése.

Az általános és konkrét célok megvalósításához az alábbi területeken szükséges előrelépni:

- az onkológiai ellátórendszer hatékonyságának és minőségének növelése,
- esélyegyenlőség és területi kiegyenlítődés biztosítása az egészségügyi szolgáltatáshoz való hozzáférésben a megfelelő ellátási szinten,
- korszerű infrastruktúra-fejlesztéssel a diagnosztikai feltételek javítása, hatékony eszközök szinergiájának kialakításával a minőségi ellátás biztosítása.
- az onkológiai betegek rehabilitációs intézmény rendszerének országos kiépítése;
- az onkológiai ellátásban résztvevő szakemberek európai szintű képzése, egységes graduális és posztgraduális képzés megvalósítása;
- az összes daganatellátással foglalkozó intézmény összehangolt együttműködése, az Onkológiai Centrumok egységes rendszerének kialakítása;
- az onkológiai tevékenységről és a daganatok előfordulásáról szóló adatszolgáltatási rendszerek fejlesztése.

Nemzeti Keringési Program (NKP) Az NKP célja megjelölni egy olyan nemzeti szakmai és társadalmi cselekvési programot, amellyel elérhető a lakosság teljes mortalitásának csökkentése, a születéskor várható élettartam növelése és ezek közelítése az Európai Unió átlagához. Kiemelt cél továbbá a szív-

² <https://mok.hu/public/media/source/Transzparencia/Allasfoglalasok/Eg%C3%A9szs%C3%A9ges%20Magyarorsz%C3%A1g%202021%E2%88%922027%20Eg%C3%A9szs%C3%A9g%C3%BCgyi%20%C3%81gazati%20Strat%C3%A9gia.pdf>; 2023. 10. 15. állapot szerint

és érrendszeri betegségek okozta gazdasági teher csökkentése az egyén, a család és a társadalom szintjén, és a fenntartható kardiovaszkuláris medicina jellemzőinek meghatározása.

A program céljai:

1. A szív- és érrendszeri kockázati tényezők csökkentése
2. A szív- és érrendszeri megbetegedések kezelési célérték elérésének javítása
3. A gyermekkori kockázati tényezők kialakulásának csökkentése
4. A szív- és érrendszeri halálozás csökkentése és közelítése az EU-átlaghoz
5. A stroke megbetegedés és halálozás csökkentése
6. Alsóvégtagi amputációk számának csökkentése
7. A szív- és érrendszeri betegségben szenvedők életminőségének javítása, az egészségben eltöltött életek számának emelése

Nemzeti Mozgásszervi Program (NMOP) A célok eléréséhez a Nemzeti Keringési Program az alábbi területeket kívánja fejleszteni:

- a háziorvosi alapellátásban a magasvérnyomás-betegség, a cukorbetegség, a zsíryanycsere-betegség célzott szűrése, kockázatfelmérése, hatékonyabb gondozása,
- a szakellátásban a szívinfarktus és stroke ellátásáig eltelt idő csökkentése, a bekövetkezett szív-, érrendszeri katasztrófa utáni hatékonyabb, koordinált betegellátás, illetve az adherencia (elfogadás, egyetértés, kitartás, engedelmesség) javítása.

A mozgásszervi kórképek magas számuk, a következményes keresőképtelenség és rokkantság, az egyes kórképek okozta halálozás és a magas költségek miatt hazánkban is a népbetegségek közé sorolható. Ennek oka elsősorban az élettartam növekedése és olyan kockázati tényezők, amelyek döntően az alacsony egészségtudatossággal függenek össze. Az NMOP célja a mozgásszervi betegségek növekedésének megállítása és súlyuk csökkenése, egészséges, egyenes tartású, fizikailag terhelhető, rendszeres mozgásigényű generációk felnevelése, mozgásszervi megbetegedések megelőzése felnőtt korban.

A program célkitűzései:

1. egyenes tartású, fizikailag terhelhető, rendszeres mozgásigényű egészséges generáció felnövekedésének elősegítése,
2. a mozgásszervi megbetegedések megelőzése felnőtt korban, a munkaképesség megőrzése és visszaállítása, a fogyatékossgal élők mozgásprogramjainak támogatása,
3. magasabb szakmai színvonalú, gyorsabb és hatékonyabb mozgásszervi ellátás biztosítása, a betegek életminőségének javítása
4. a mozgásszervi betegségek növekedésének megállítása, súlyosságuk csökkentése,
5. a betegek informáltságának és elégedettségének növelése, társadalmi összefogás elérése.

A Nemzeti Mentális Egészségügyi Program (NMEP) általános célja a mentális zavarokat ellátó egészségügyi szolgáltatásokat fejlesztő egészségügyi programként hozzájárulni ahhoz, hogy hazánk mentális egészségügyet érintő népegészségügyi mutatói javuljanak. A program fejlesztési területei:

1. mentális egészség fejlesztés, családközpontú szemlélettel;
2. pszichiátriai ellátórendszer fejlesztése, beleértve a közösségi-, a fekvő- és a járóbeteg ellátást;
3. addiktológiai ellátórendszer fejlesztése;
4. gyermek-és ifjúságpszichiátria fejlesztése;
5. pszichoterápia fejlesztése és jobb elérhetőségének biztosítása

A Nemzeti Gyermek egészségügyi Program (NGYP) alapvető célja az egészséges életkezdés esélyének biztosítása, a felkészült gyermekvállalás támogatása, a koraszülések és a fejlődési rendellenességgel születettek arányának csökkentése és a túlélési arányok növelése, továbbá a felnőttkori krónikus betegségek kora gyermekkortól kezdett megelőzése, valamint a gyermekszegénység és hatásainak megszüntetése. Mindezek megvalósulásához javasolt a hazai gyermek egészségügyi ellátás szerkezeti és működési megújítása, a biztonságos és folyamatos ellátás biztosítása céljából. Fő célok:

1. Civilizációs betegségek kialakulásának megelőzése (kardiovaszkuláris megbetegedések megelőzése, káros szerfogyasztás visszaszorítása, mozgásszegény életmódból és egészségtelen táplálkozás adódó túlsúly megelőzése).
2. Korai primer prevenciók elvek alkalmazása már megszületés előtt és után különös tekintettel az első 1000 nap jelentőségére a civilizációs betegségek hosszú távú megelőzésére.
3. Az esélyegyenlőség megteremtése az alapellátás elérésében a gyermek lakosság számára.
4. Jól definiált családbarát gyermek egészségügyi centrumok kialakítása, amelyek stabilan működtethetők finansziális és humán erőforrás tekintetében is.
5. Koraszülések számának csökkentése interdiszciplináris, multiszektoriális megközelítéssel. A gyermek egészségügyi ellátás emberi erőforrásának hosszú távú biztosítása a szakképzés megerősítésével.”

Az egészségügyi stratégia célrendszere a következőket fogalmazza meg:

„Az egészségügyi intézkedések átfogó célja egy modern, a XXI. század kihívásaira reagálni képes, hatékony ellátórendszer működtetése, a különböző ellátási szinteket érintő fejlesztésekkel az elérhető egészségnyereség maximalizálása érdekében. A tervezett beavatkozások központi eleme az egészségtelen életmód hatásainak mérséklése, a dohányzás, alkoholizmus és elhízás visszaszorítása, a táplálkozási és testmozgási szokások átalakítása és a sérülés-megelőzés valamennyi korcsoportban. Ehhez járul hozzá az egészségműveltség és egészségtudatosság fejlesztése, a népegészségügyi célú szervezett szűrővizsgálatok körének bővítése, a céllakosság szűrővizsgálatokon való részvételi arányának növelése, a népegészségügy korszerűsítése a szolgáltatások esélyegyenlő hozzáférése kiemelten a hátrányos helyzetű térségekben, valamint az egészségügyi ellátás színvonalának növelése.

Stratégiai célkitűzés a magyar emberek egészségi állapotának további javítása, az egészségben eltöltött életek számának növelése. A fejlett egészségügyi ellátás közvetett módon járul hozzá a gazdasági növekedéséhez. A jó egészségi állapotban lévő emberek nagyobb munkaerőpiaci részvétellel segítik a gyarapodást mind egyéni, mind társadalmi szinten.

Az „Egészséges Magyarország 2014-2020 Egészségügyi Ágazati Stratégia” átfogó céljai:

- A születéskor várható, egészségben eltöltött életek növelése;
- A fizikai és mentális egészség egyéni és társadalmi értékének növelése;
- Egészségtudatos magatartás elősegítése, egyéni felelősségvállalás érvényesítése;
- A területi egészség-egyenlőtlenségek, illetve a születéskor várható élettartamban mutatkozó különbségek csökkentése.”

A stratégia részletes célkitűzéseit és az ahhoz kapcsolódó elvárt eredményeket az alábbi táblázat tartalmazza.

1. táblázat Egészséges Magyarország 2021–2027 részletes célkitűzései és az azokhoz kapcsolódó mérhető output és eredménymutatók, célértékek

| Célok | Eszközök | Indikátorok/Eredménytermékek |
|---|--|---|
| Alapellátás fejlesztése | Alapellátás fejlesztése a házi orvosok szerepének erősítésére, a lakóhely-közeli szolgáltatások bővítésére és a szakellátás tehermentesítésére | Működő praxisközösségek |
| | Munkahelyteremtés és növekedés | A támogatott közigazgatási szervek vagy közszolgáltatások száma nemzeti, regionális és helyi szinten |
| | | Továbbfejlesztett szolgáltatásokkal elért személyek száma |
| Szakellátási kapacitások fejlesztése | Kórházi hálózat fejlesztése, a megfelelő szintek kialakításához szükséges feltételek biztosítása | Fejlesztett infektológiai ellátóhelyek száma |
| | | Modulárisan kialakított járványkórházak száma |
| | | Speciális igényeknek megfelelő járványkórházak |
| | | Speciális igényeknek megfelelő pulmonológiai hálózat kialakítása |
| | | Új járvány igényeknek megfelelő intézmények |
| | Fejlesztéssel érintett centrumkórházak | |
| | Munkahelyteremtés és növekedés | A támogatott közigazgatási szervek vagy közszolgáltatások száma nemzeti, regionális és helyi szinten |
| Munkahelyteremtés és növekedés | Továbbfejlesztett szolgáltatásokkal elért személyek száma | |
| Ágazati Humán Erőforrás | Orvosok jövedelem viszonyainak a rendezése, hálapénz kivezetése | Béremeléssel érintett orvosok száma |
| | Egészségügyi ellátórendszer HR fejlesztése | A fejlesztésben érintett egészségügyi szakemberek száma |
| Digitális egészségügy | Humán közszolgáltatások digitális átállásának támogatása | Digitálisan elérhető új gyógyszerészeti adatbázisok száma |
| | | EESZT adatközpont által kiszolgált kutatási projektek száma |
| | | Elektronikus úton intézhető egészségügyi hatósági eljárástípusok aránya |
| | | Ellátási folyamatok digitalizálása kapcsán létrejött telemedicinális (infokommunikációs eszközökön megvalósuló) ellátások szám az adott évben |
| | | Ellátásszervezést és digitalizált ellátási folyamatokat támogató új fejlesztett EESZT modulok száma |
| | | IT biztonsági fejlesztéssel érintett kórházak száma |
| | | Központi egészségügyi mobil applikációt használó felhasználók száma |
| | | Mesterséges Intelligencia megoldást alkalmazó új ágazati szolgáltatások (alkalmazások) száma |
| | | Onkológiai és daganatpatológiai telemedicina hálózatba bekapcsolt intézetek száma |
| Egészségügyi tudományos tevékenységek fejlesztése | Nemzeti Orvostudományi Kutatási Központon (NOKK)/Nemzeti Egészségügyi Kutatási Ügynökség (NEKÜ) létrehozása és működtetése | A tudományos infrastruktúrák száma |
| | | A translációs kutatások és a „first in man” klinikai trialek minőségi és mennyiségi mutatói |
| | | A klinikai fázis I-III vizsgálatok száma és a betegbesorolás hatékonysága |

Tartós Ápolás-Gondozásra Vonatkozó Stratégia 2030 A stratégia szoros tárcaközi együttműködés keretében az Egészségügyért Felelős Államtitkárság szakmai irányítása az Európai Unió Fejlesztéspolitikáért Felelős Államtitkárság, a Szociális Ügyekért Felelős Államtitkárság és a Család- és Ifjúságügyért Felelős Államtitkárság együttműködésében készült el. A stratégia helyzetelemzésében az alábbi kérdéseket, illetve problémákat azonosította a hazai ápolás helyzetével kapcsolatban.

1. ábra: A Tartós Ápolás-Gondozásra Vonatkozó Stratégiában felvázolt problémák

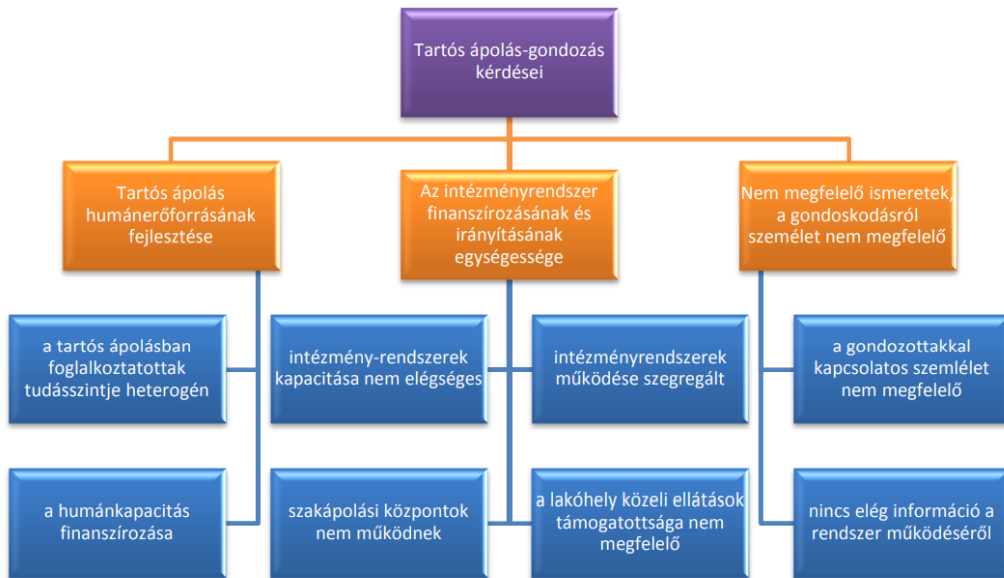

A stratégia a tartós ápolás-gondozás fejlesztését három fő pillér és nyolc cél rövid, közép és hosszú távú tervezés mentén tervezi elérni.

2. ábra: A Tartós Ápolás-Gondozásra Vonatkozó Stratégia célrendszere

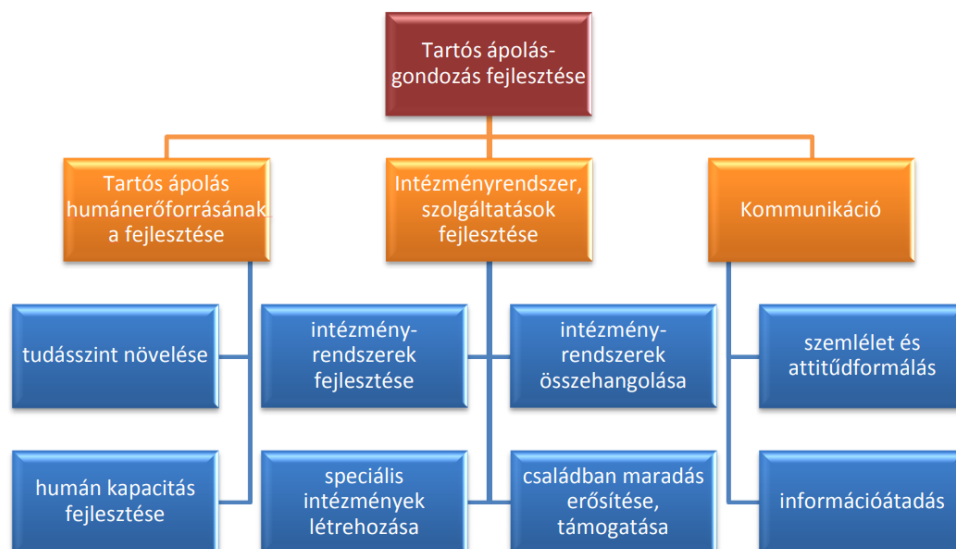

2.1.2. Szociális terület

Magyar Nemzeti Társadalmi Felzárkózási Stratégia 2030 A társadalmi felzárkózási stratégia Magyarország legátfogóbb, a szegénység elleni küzdelmet és a roma népesség felzárkózását szolgáló stratégiája. Célja, hogy a társadalomtudományos kutatásokra, szakstatisztikákra is tekintettel bemutassa a szegénységgel összefüggő társadalmi problémákat, és a következő évtizedre kijelölje a szegénységből fakadó, a roma népességet fokozottan érintő társadalmi hátrányok csökkentésének főbb irányait. A stratégia célkitűzései, beavatkozási irányai és intézkedési tervei megerősítik a magyar kormányzat elkötelezettségét a szegénység felszámolása és a cigányság felemelkedése mellett.

A stratégiai dokumentum teljesen figyelembe veszi az Európai Bizottság 2030-ig tartó keretstratégiáját a romák társadalmi befogadására. A korábbi keretstratégiára épülő, „Az EU roma keretstratégia az egyenlőség, a befogadás és a részvétel megvalósulásáért 2020-2030” c. dokumentum középpontjában hét kulcsfontosságú terület áll: egyenlőség, befogadás, részvétel, oktatás, foglalkoztatás, egészség, lakhatás. A Bizottság 2030-ra a korábbi keret alapján elért eredményekre építve minimálisan elérendő célként a következőket javasolja:

- A hátrányos megkülönböztetéssel kapcsolatban tapasztalatot szerzett romák arányának legalább felére csökkentése.
- A hátrányos megkülönböztetést bejelentő romák arányának megkétszerezése.
- A romák és a lakosság többi része közötti szegénységi rés legalább felére csökkentése.
- A kisgyermekkorú nevelésben részesülő roma gyermekek aránya tekintetében meglévő szakadék legalább felére csökkentése.
- A szegregált általános iskolákba járó roma gyermekek arányának legalább felére csökkentése a jelentős roma népességgel rendelkező tagállamokban.
- A foglalkoztatási szakadék és a nemek közötti foglalkoztatási különbség legalább felére csökkentése.
- A várható élettartam terén meglévő szakadék legalább felére csökkentése.
- Az elégtelen lakáskörülmények között élők aránya terén fennálló szakadék legalább egyharmadával való csökkentése.
- A romák legalább 95%-a férjen hozzá vezetékes vízhez.

2030-ra általános jövőképként cél a roma emberek egyenlőségének, befogadásának és részvételének jelentős előmozdítása, amely a különböző szakterületeken (gyermekjólét, köznevelésoktatás-képzés, foglalkoztatás, egészség, lakhatás és közszolgáltatásokhoz való hozzáférés, közösségfejlesztés, kulturális és nemzeti jogok), valamint az említett horizontális területeken elért előrehaladásban válik valóra. A stratégia alapvető témamegközelítésének alapja, hogy nem minden roma van társadalmilag kizorított helyzetben, de mindannyian tapasztalhatnak megkülönböztetést, továbbá meg kell erősíteni a roma népességet abban, hogy előmozdítói legyenek a változásnak. A valódi egyenlőséghez és befogadáshoz ugyanilyen fontos a többségi társadalom közreműködése is.

A stratégia az alábbi beavatkozási területeket azonosítja a roma és nem roma felzárkóztatás területén

Születés és gyermekkor

A kisgyermekkor területén szükség van aktív kormányzati fellépésre, mivel annak elmaradása később jóval nagyobb kiadásokat eredményez. A gyermek későbbi életútjában az első ezer nap meghatározó jelentőségű, ezért a beavatkozások hatékonysága annál nagyobb, minél korábbi életkorban megvalósulnak. A legfontosabb beavatkozási irányok a következők:

1. A rászoruló várandós anyák bevonása a rendszeres gondozáson való részvételbe
2. A Biztos Kezdet Gyerekházak területi elérésének javítása, a hálózat igény szerinti bővítése
3. Az integrált járási gyermekprogramok keretében a szakmai hálózatok megerősítése és hiánypótló szolgáltatások biztosítása.
4. A bölcsődei expanzió folytatása a hátrányos helyzetű, köztük romák által sűrűn lakott vidékeken
5. A szociális- és a gyermekvédelmi ellátórendszer humán erőforrás fejlesztése
6. A gyermekek védelmét ellátó alapellátás, a család- és gyermekjóléti szolgálatok és központok, valamint a pedagógiai szakszolgálatok és kapcsolódó fejlesztő szolgáltatások kapacitásának a helyi szükségletekhez való igazítása
7. A különféle ágazatokban és területi egységekben dolgozó szakemberek közötti kommunikáció és az összehangolt szolgáltatásbiztosítás erősítése.
8. A szolgáltatások fejlesztésében támaszkodni kell a meglévő jó gyakorlatokra, a szolgáltatások eredményességének mérését célzó kutatások eredményeire
9. Biztosítani kell, hogy a rendszeres gyermekvédelmi kedvezményre való jogosultság mint a hátrányos helyzetű családok beazonosítására és támogatására is alkalmas eszköz valamennyi rászoruló családot elérjen.
10. Támogatni kell azt, hogy a családtámogatási ellátások, köztük a lakhatási támogatások, elérjék a leginkább rászoruló családokat.
11. Ösztönözni szükséges a hátrányos helyzetű nők, kiemelten a roma nők nevelőszülővé válását.
12. A gyermekvédelmi szakellátásban lévő gyermekek családi kapcsolatainak erősítése
13. Az átmeneti gondozást igénybe vevő családok lakhatási nehézségeinek kezelése.
14. Fokozott figyelem a gyermekek jogainak érvényesítésére

Köznevelési, szakképzési, felsőoktatási rendszer – óvodától egyetemig

Az esélyteremtő, esélyegyenlőséget célzó intézkedések a hátrányos helyzetű célcsoportok tekintetében a fenti oktatási kihívások kezelését jelentik, elmaradásuk súlyos gazdasági költségekkel (a kieső gazdasági teljesítmény és adóbevételek mellett megnövekedett állami kiadások) jár a társadalom egészét érintve. A tervezett beavatkozások a hátrányos helyzetű gyermekek eredményes iskolai előrehaladásának megalapozásához, sikeres iskolai karrierjének biztosításához, az oktatási rendszer társadalmi különbségeket mérséklő szerepének erősítéséhez, valamint a hátrányos helyzetűek, kiemelten romák iskolai végzettségi szintjének és foglalkoztatási esélyeinek növeléséhez járulnak hozzá. Több oktatási szinthez is kötődő beavatkozási irányok:

1. A köznevelési és szakképző intézmények esélyteremtő szerepének erősítése; komplex, hosszú távú, a szülők és az érintett helyi intézmények kooperációjával megvalósuló egyéni életút támogatás; a roma és hátrányos helyzetű tanulók oktatása szempontjából legnehezebb helyzetben lévő iskolák számára további segítségnyújtás.
2. A köznevelés megújult tartalomszabályozóinak és stratégiai célrendszerének megfelelően, a jövőben is fokozott hangsúlyt kell fektetni arra, hogy az iskola az egyéni boldogulás, a munkaerőpiacra történő felkészítés és a közösségi, társadalmi részvétel erősítése érdekében a lehető legjobban biztosítsa a tanulók készségeinek, képességeinek kibontakoztatását.
3. A köznevelési és szakképző intézmények szaktanári ellátottságának további biztosítása, a pedagógus-bérezés és a pedagógus-életpálya kérdéskörét érintő intézkedésekkel összhangban. Az ösztöndíjrendszer működtetésének folytatása és fejlesztése a pedagógusképzésben a pályát választók körének és a pálya presztízsének növelése érdekében.
4. Megfelelő szakmai felkészültséggel rendelkező, illetve – megfelelő szakmai támogatás mellett – gyakorlaton levő hallgatók bevonása különösen a hátrányos helyzetű tanulókat oktató, nevelő

iskolákban. A hátrányos, halmozottan hátrányos helyzetű tanulók nevelését végző pedagógusok és oktatók szakmai és anyagi megbecsültségének erősítése.

5. A köznevelési és szakképző intézmények egyéb szakember-ellátottságának további megerősítése a mindenkori jogszabályi kereteken belül
6. A tanulók, szüleik és pedagógusok, oktatók digitális kompetenciájának, az ahhoz kötődő oktatási módszereknek és intézményi infrastruktúrájának speciális szükségletekhez igazodó, célzott fejlesztése.
7. A digitális fejlesztések kapcsán a veszélyhelyzetben elrendelt tantermen kívüli, digitális munkarend tapasztalatainak beépítése a tanításba
8. Az online kockázati kitettség csökkentése (pl. cyberbullying, függőségek, gyűlöletbeszéd, adatbiztonság).
9. A lemorzsolódással különösen veszélyeztetett roma lányok hangsúlyosabb támogatása prevenciós programokkal
10. A működő kollégiumok bázisán felzárkózást segítő plusz funkció modellezése és kiterjesztése
11. A prevenció érdekében a pedagógiai szakszolgálatok szolgáltatási minőségének javítása, a megfelelő szintű, valamint elérhető közelségű rendelkezésre állás.
12. A különböző – általános iskolai, középiskolai, szakképzési, diplomához vezető – ösztöndíjak további kiterjesztése, mentortevékenységgel történő kiegészítése.
13. Ingyenes gyermekétkeztetés kiterjesztési lehetőségeinek áttekintése. Az intézményi és a szünidei gyermekétkeztetés bővítésének vizsgálata.
14. A szülők fokozottabb bevonása az iskolai életbe a folyamatos információáramlás és a diákjogok és –kötelezettségek fokozottabb érvényesítése érdekében.
15. Az egyes intézménytípusokban folyó nevelői-oktatói munka eredményességének mérése.
16. Köznevelési, oktatási intézmények külsős szakmai partnerségeinek támogatása a szakmai kapacitás és a társadalmi integráció hatékonyságának növelése érdekében.

Ifjúsági ügyek, gyermekvállalás, családalapítás, életmód

A fiatalok jövőnk legfontosabb erőforrásai, akik kreativitásukkal, kitartásukkal, lendületükkel biztosítják nemzetünk megmaradását, így az államnak a családokkal, a civil, az egyházi és a magánszektorral együtt kell megfelelő jövőképet nyújtania számukra, és segíteni a kibontakozásukat a határokon innen és túl. Fontos, hogy a magyar fiatalok határokon átívelő közösségei támogassák egymást, mert csak egy összetartó, egymást segítő nemzet tagjaiként lehetnek ők is erősek. Alapvető, hogy ne pusztán a saját, hanem nemzedékük, nemzetük, hazájuk boldogulását, fejlődését is szem előtt tartsák. A megalapozott beavatkozások esetleges elmaradása súlyos társadalmi és gazdasági költségekkel jár elsősorban a megnövekedett deviáns magatartások és egészségügyi költségek formájában, továbbá generációkon átívelő, visszafordíthatatlan magatartásminták kialakulását is eredményezi.

A beavatkozások hatására várhatóan mérséklődnek a helyzetelemzésben és a kihívásokban jelzett problémák, a gyermek- és ifjúságvédelmi és igazságszolgáltatási rendszer működésében az áldozatvédelemre helyeződik át a hangsúly, és csökken a bűncselekmények látenciája. A társadalmi szemléletformálás eredményeképpen változás áll be a kapcsolati erőszakról való gondolkodásban, a megelőzés fontosságában. Az iskola biztonságos háttér lesz a megelőzéshez. Erősödik a közösség normalizáló, visszatartó ereje.

A főbb beavatkozási irányok az egyes területeken a következők:

Foglalkoztatás:

1. Kiemelt figyelem az iskolai lemorzsolódással veszélyeztetett, tankötelezettségi korhatárt betöltött korosztályra, valamint a NEET fiatalokra. A legfiatalabbak esetében az oktatásban maradás támogatása.
2. Az IG rendszer továbbfejlesztése, a rendszerben való részvétel feltételeinek felülvizsgálata. Elő kell segíteni a fiatalok vállalkozóvá válását.

Ifjúságpolitika:

3. A gyermek- és ifjúsági jogok érvényesülése és az ifjúsági közfeladatok meghatározása érdekében az ágazati jogszabályok összehangolása, és horizontális szempontból történő felülvizsgálata.
4. Az ifjúságpolitika beavatkozási irányainak további pontosítása, és az intézkedések hatékonysága érdekében nagymintás ifjúságkutatás indítása.
5. Az ágazati és civil párbeszéd fejlesztése, fórumainak kialakítása, az ifjúság sajátos szempontrendszerének megjelenítése a döntéshozatalban.
6. Az ifjúsági civil szervezetek támogatása.
7. Közösségfejlesztés, kiemelt figyelemmel a fiatalokra a deviáns magatartási kockázatok csökkentése érdekében.

Droghasználat:

8. A kábítószer-használat és a kábítószerekkel kapcsolatos problémák megelőzése, ártalomcsökkentés és a kliensek nyomon követése az európai nemzeti drogstratégiák jó gyakorlatainak figyelembevételével, a lakosság megszólításával és a veszélyeztetett csoportokra irányuló célzott prevencióval és megoldásokkal, digitális eszközök alkalmazásával. A motivált szerhasználók magasabb szintű ellátást biztosító addiktológiai intézményekbe történő irányítása megkereső programok segítségével.
9. Addiktológiai szakember és kapacitás, valamint az ellátórendszer lefedettségének erősítése
10. Az új pszichoaktív anyagokkal foglalkozó európai uniós Korai Jelzőrendszer és kockázatértékelés megerősítése.

Dohányzás visszaszorítása

11. A már érvényben lévő jogszabályi intézkedéseket bizonyítottan hatásos megelőzési programokkal kell kiegészíteni.
12. A prevenciók színtérprogramok továbbfejlesztésének további lépései

Egészséges életmód:

13. A mozgásgazdag életmód, valamint a sport mint lehetséges karrier és szabadidős tevékenység propagálása, oktatási sportinfrastruktúrák megnyitása az ifjúság szabadidős sporttevékenységeinek céljaira.
14. Vizsgálni és javítani szükséges a tömegsporthoz való hozzáférés lehetőségeit, kihasználva az utóbbi időben folyamatosan épülő infrastruktúrát.
15. A korosztály sajátos igényeinek megfelelő egészségügyi ellátási formák kiterjesztése. Közösségi akciók, civil szervezetek támogatása az egészséges életmód egyéni készségeinek fejlesztése érdekében.

Gyermekvállalás:

16. A fiatalok tudatos gyermekvállalásának, családalapításának ösztönzése, egyebek mellett a családok otthonteremtési, munkaerőpiaci és egyéb kedvezmény-jellegű támogatásával.
17. A tudatos gyermekvállalás és a születendő gyermekek egészségének, jóllétének biztosítása

18. A család és munka összeegyeztethetőségének megteremtése többek között az atipikus foglalkoztatási formák kiterjesztésével és azok népszerűsítésével.
19. Az egyszülős családok speciális problémái kezelése.

Bűnmegelőzés:

20. Az emberkereskedelem elleni fellépés során a horizontális szempontok (gyermekek védelme, képzés szerepe, együttműködések fontossága, nemiség szerepe)
21. A bűnmegelőzés szereplői (pl. önkormányzat, rendőrség, polgárőrség, civil szervezetek, kulturális intézmények, állampolgárok) prevenciós szemléletének ösztönzése, helyi stratégiai irányvonalak meghatározása
22. Közterületek és lakókörnyezet biztonságosabbá tétele az építészeti bűnmegelőzés eszközeivel.
23. A gyermek- és fiatalkorúak áldozattá és elkövetővé válásának megelőzését célzó programok hatékonyságának növelése, az ágazati együttműködés biztosítása. Innovatív oktatási módszertanok előtérbe helyezése, jó gyakorlatok terjesztése.
24. A mélyszegénységben élő bűnismétlők reintegrációja, fogva tartásuk alatt egyéni kompetenciafejlesztése. A fogvatartottak, javítóintézeti neveltek személyiségfejlesztését, munkaerőpiaci elhelyezkedését elősegítő programok.
25. A kapcsolati erőszak látenciájának csökkentése, szemléletváltás, a büntető/ igazságszolgáltatási megközelítés helyett szociális-, gyermek- és családvédelmi eszközök alkalmazása, az áldozatvédelem fejlesztése.

Foglalkoztatás, munkavállalás, felnőttképzés, szociális gazdaság

Az esélyteremtő, esélyegyenlőséget célzó intézkedések a hátrányos helyzetű célcsoportok foglalkoztatása esetében a fenti kihívások kezelését jelentik, elmaradásuk súlyos gazdasági költségekkel (a kieső gazdasági teljesítmény és adóbevételek mellett megnövekedett állami kiadások) jár a társadalom egészére nézve. A tervezett beavatkozási irányok a következők:

1. A hátrányos helyzetűek – köztük romák – foglalkoztathatóságának növelése, az elmaradott térségekben a hiányzó helyi piaci/gazdasági környezet kialakítása.
2. Ösztönzők nyújtása a hátrányos helyzetű/roma személyek elsődleges munkaerőpiaci elhelyezkedése érdekében, az állami vállalatok és a magánszektor bevonásával.
3. Az általános iskolai végzettség megszerzésére irányuló képzések támogatása a meglévő módszertani fejlesztések figyelembevételével.
4. Alacsony iskolai végzettségű emberek alapkompenciáinak és munkaképességeinek fejlesztése, alap- és szakképzettséghez, munkagyakorlathoz juttatása
5. Hátrányos helyzetű személyek – különös tekintettel a roma nőkre – foglalkoztatásba ágyazott képzése vagy a képzések utáni támogatott foglalkoztatása, a sikeres „Nő az esély” programok folytatása és kiegészítése digitáliskompetencia-fejlesztéssel.
6. Segítő szakemberek (pl. mentorok) és akár a munkaadók bevonásával, innovatív módszerekkel a hátrányos helyzetű, köztük roma közösségeket célzó munkaerő-közvetítés, a munkába állás és a munkahely megtartásának támogatása. Ennek során szükség esetén adósságkezeléssel való összekapcsolása.
7. A közfoglalkoztatás célzottságának további erősítése elsősorban a megfelelő munkaerőpiaci kompetenciákkal nem rendelkező személyekre
8. A felzárkózást segítő felnőttképzések szabályainak megalkotása az alap- és szakmai kompetenciafejlesztést meghaladó területeket is magába foglaló, komplex fejlesztés kialakítása
9. A mobil foglalkoztatási ügyintézés feltételeinek vizsgálata a szolgáltatáshiányos településeken élők jobb elérése érdekében.
10. Az egész életen át tartó tanulás nem formális és informális alkalmainak erősítése.

11. Vállalkozások mentorálása a hátrányos helyzetű társadalmi csoportok, köztük romák bevonásához, munkában tartásához.
12. A szociális gazdaság térnyerésének, a társadalmi vállalkozások létrehozásának segítése. A vonatkozó szabályozás felülvizsgálata.
13. A fejlesztések során együttműködés a megyei foglalkoztatási paktumokkal, kiemelt hangsúllyal a közös pontokra.
14. A foglalkoztatási programok esetében a piaci igényeknek való megfelelés, a helyi beágyazottság hangsúlyos figyelembevétele
15. A célcsoport jövedelemkiegészítő tevékenységeinek támogatása, a hátrányos helyzetű családok, romák által lakott, kerttel rendelkező területeken a háztáji gazdálkodást szolgáló programok indítása és fenntarthatóságuk biztosítása.
16. A közbeszerzési eljárások során a hátrányos helyzetű és/vagy roma munkavállalókat foglalkoztató vállalkozások, társadalmi vállalkozások előnyben részesítése.
17. Munkáltatók ösztönzése munkahelyi járatok és munkásszállások biztosítására.
18. A munkaerőpiaci profiling során a családban élő rászorultak gondozási szükségletének figyelembevétele.
19. A fekete- és szürkegazdaság további visszaszorítása, az érintett munkavállalók eddigi érdekeltségének visszaszorítása (ld. a területi részt is).
20. A hátrányos megkülönböztetés foglalkoztatási területen való szisztematikus kezelése.
21. A felzárkózás ügyének hangsúlyosabbá tétele gazdasági szervezetek társadalmi felelősségvállalásában.

Területi egyenlőtlenségek, településfejlesztés – lakhatási- és energiaszegénység – környezettudatosság, környezetvédelem

A leghátrányosabb helyzetű településeken élő gyermekek esélyeinek javítása a fogantatástól kezdve a szakma és diplomaszerezésig, területileg célzott, komplex beavatkozásokkal; a szülők bevonásával, a családok megerősítésével. Az OFTK 2.0 szerint a következő időszak kiemelt céljai közé tartoznak a gyermekeket differenciáltabban elérő, életúthoz igazodó programok továbbvitele, a még inkább az egyén élethelyzetéhez és munkaerő-piaci igényekhez igazodó, foglalkoztathatóságot segítő szolgáltatások kialakítása, valamint a területileg koncentrálódó hátrányok mérséklése és annak diagnózis alapú megközelítése, Jelenlét módszerrel történő kezelése. A területi hátrányok csökkentése, az adott településen releváns beavatkozások összehangolt, országosan is koordinált végrehajtását, valamint az ágazati és területi szereplők szoros együttműködését igényli.

A főbb beavatkozási irányok az egyes területeken a következők:

Területi egyenlőtlenségek:

1. Folytatni kell a legnehezebb helyzetű településeken a FETE programot a települések szakaszos bevonásával a diagnózison és folyamatos szakmai jelenlétén alapuló módszertannak megfelelően, valamint a gazdaságélénkítésre alkalmas településeken elindított komplex gazdaságfejlesztési programcsomagot. A program tapasztalatainak, jó gyakorlatainak elterjesztése más felzárkózási programok sikeressége érdekében.
2. A területi programok által elért eredmények rendszerszerű fenntartása.
3. A megyei önkormányzatok integrált területi programjai megvalósítása (pl. szociális városrehabilitáció, közszolgáltatási intézményi fejlesztések, csapadékvíz-elvezetés)

Közszolgáltatásokhoz való hozzáférés:

- 4.** A hátrányos helyzetű területeken a hiányzó humán- és alapszolgáltatások pótlása, a meglévők megerősítése, szükség szerint mobil szolgáltatások biztosítása.
- 5.** A szociális munka felsőoktatási képzéseinek megerősítése, a szakma népszerűsítése, presztízsének erősítése.
- 6.** Megfontolásra érdemes a közszolgáltatások szabályozásának és finanszírozásának átgondolása
- 7.** A szolgáltatások járási szintű erősítése, a hálózatosodás és az érintett településekre a szükségletekhez igazodóan vitt szolgáltatások megerősítése.
- 8.** Az önkormányzatok eszközeinek hatékonyabb felhasználása a felzárkózás érdekében (pl. kisgyermekkorai szolgáltatások segítése, integrált családsegítő programok, települési oktatási és kulturális központok támogatása, iskolarendszeren kívüli gyermek és ifjúsági programok, diák és tömegsport intézmények, helyi munkaerőpiaci támogatások, helyi közösségek és pozitív identitás erősítése, helyi szegregátumok felszámolása).
- 9.** Adósságkezelési tanácsadás, a háztartás-gazdálkodás és a pénzügyi tudatosság fejlesztése
- 10.** Az egyéni szintű problémák kezelésére, a krízishelyzetek megoldására további helyben, rugalmasan felhasználható erőforrások biztosítása.

Területi szegregáció, lakhatás:

- 11.** A szegregált területek kialakulásának hatékony és tartós megelőzése, a kialakult szociális problémák fenntartható kezelése rugalmasabb, az adott helyzethez jobban igazodó, forrásfelhasználással
- 12.** A szegregált élethelyzetek megszüntetése során a tágabb közösség bevonása és érdekeltté tétele, felkészítése az addig ott élők befogadására partnerszervezetek bevonásával; a szociális intézményrendszer felkészítése.
- 13.** A rossz lakhatási körülményekből következő (nép)egészségügyi kockázatok és szegregációs hatások elkerülése végett a lakások komfortfokozatának emelése, a komfort nélküli lakások megszüntetése (az egészséges ivóvízhez jutási, mosási, fürdési lehetőség megteremtése), közművekkel történő ellátása.
- 14.** A vezetékes és vezeték nélküli internet elérés fejlesztése.
- 15.** Költséghatékony és minél kevesebb szakkompetenciát igénylő lakásépítési és felújítási módszerek alkalmazásának modellezése, szerkezetkész házak építése a rossz lakáskörülmények között élő, leginkább rászoruló személyek számára.
- 16.** Ahol szükséges, szociális bérlakások kialakítása, építése, a magánszféra bevonásának vizsgálata.
- 17.** Az energiaszegénység csökkentése és a lakhatás jogi biztonságának javítása (tekintettel pl. a kilakoltatás és a lakásvesztés megelőzésére).
- 18.** A közlekedési szegénység csökkentése, munkába és iskolába járást, szolgáltatáshoz jutást könnyítő infrastrukturális fejlesztések, a földrajzi mobilitási lehetőségeinek erősítése.

Környezetvédelem:

- 19.** A fenntartható fejlődés szempontjainak érvényesítése a felzárkózási programokban.
- 20.** A lakások energiahatékonyságának fenntartható fejlesztése, a szempont differenciált érvényesítése innovatív projektmegvalósítási módszerekkel a vonatkozó felzárkózási fejlesztések és programok során.
- 21.** A szegregátumok fizikai/természeti környékének környezet- és tájképvédelmi, valamint szemléletformáló célzatú megtisztítása, környezetvédelmi szemléletformáló programok.
- 22.** A hátrányos helyzetű emberek zöld gazdaságban való elhelyezkedésének segítése.
- 23.** A fenntartható fejlődés szempontjainak érvényesítése a köznevelésben és a szakképzésben.

Testi-lelki egészség, egészségügyi ellátás

A hátrányos helyzetű célcsoportok egészségjavulásának megteremtését célzó intézkedések elmaradása súlyos társadalmi és gazdasági költségekkel jár, amelyek nemcsak az érintettek rossz egészség- és életminőségében, hanem a megnövekedett egészségügyi kiadásokban, kiesett munkaidőben és járulékos költségeiben jelentkeznek. A hazai és nemzetközi szakirodalom egyöntetű véleménye alapján az egészségügyi prevenció intézkedések többszörösen megtérülnek a fenti tételek tekintetében. A társadalmi-gazdasági egyenlőtlenségek csökkentését, a roma lakosság felzárkózását támogató következetes és komplex oktatási, gazdasági, foglalkoztatási, lakhatási, környezeti és térségi fejlesztési politika vezethet a hátrányos helyzetű társadalmi csoportok, köztük a roma népesség egészségi állapotának érdemi javulásához. A fentiek nyomán a következő beavatkozási irányok fogalmazhatók meg:

1. A roma népesség, a mélyszegénységben élők és gyermekek egészségi állapotának javítása, a születéskor várható élettartam növelése, valamint az egészségügyi ellátórendszerhez való hozzáférésük javítása. Felvilágosító kampányok a társadalombiztosításra nem jogosultak számának csökkentése érdekében.
2. Az egészségügyi alapellátás fejlesztése, „kapuőri” szerepének megerősítése a költséges és nem hatékonyan működő kórházi ellátással szemben: a szolgáltatások elérhetőségének javítása; az alapellátásban dolgozók kompetenciáinak fejlesztése, felelősségi körének és kapacitásainak átalakítása; prevenció tevékenységének megerősítése.
3. Megoldásokat kell keresni az egészségkárosító magatartások (dohányzás, túlzott alkoholfogyasztás, elhízás) csökkentésére.
4. Kedvezményezett/fejlesztendő járásokban munkát vállaló orvosok nagyobb fokú megbecsülése, béren kívüli juttatásokkal összekötve: lakás, utazási kedvezmények stb. A praxisprogram folytatása.
5. A gyermekorvos nem helyettesítéssel való elérésének biztosítása a hátrányos helyzetű településeken, munkakörülményeik javítása helyi segítők alkalmazásával, technológiai innovációkkal.
6. Védőnői hálózat kapacitásfejlesztése, a betöltetlen védőnői állások betöltésének ösztönzése, a szolgáltatáshoz való egyenlő esélyű hozzáférés megteremtése
7. Az Egészségfejlesztési Irodák (EFI) és Lelki Egészség Központok (LEK) fejlesztése (szakemberek létszámának növelése, mentálhigiénés szolgáltatások nyújtása), a szinergiák kihasználása a praxisközösségekkel.
8. Egészségtudatosság, egészséges magatartás érdekében tájékoztatók, kampányok szervezése
9. Mobil egészségügyi ellátások, állapotfelmérő egészségügyi szűrések és a feltárt egészségügyi problémák kezelése, diagnosztikai, laboratóriumi, valamint szakorvosi vizsgálatok koordinálása, nyomon követése, egészségügyi segédeszközök biztosítása. Digitális módszerek további bevezetése a gyógyító-megelőző munkába.
10. A testmozgás lehetőségeihez való egyenlő hozzáférés biztosítása, a kevésbé fejlett régiókban a sport és az egészségügy összekapcsolása.
11. A tudatos családtervezés célzott segítése a hátrányos helyzetű, szegénységben élő roma családok esetében. Fiatalkori felvilágosítás az általános iskolások és szüleik körében. A felvilágosító és egészségmegőrző munkába digitális fejlesztések bevonása.
12. A hazai egészségstatisztikai és monitorozási rendszer fejlesztése (e-egészségügyi fejlesztések).
13. A „Nő az esély” típusú foglalkoztatásba ágyazott képzési program lehetőségének megteremtése az egészségügyben romák, roma nők bevonásával.
14. Helyi segítők a közösségek közvetlen elérése, tájékoztatása érdekében.

Roma identitás, közösségépítés, szemléletformálás, jogérvényesítés

A roma népesség identitását, közösségépítését célzó intézkedések a lakosságcsoporthoz tartós társadalmi integrációját alapozzák meg a kulturális másság megőrzése mellett. A tervezett beavatkozások elmaradása a diszkriminációs jelenségek és a kapcsolódó bűncselekmények növekedését, a társadalmi bizalom csökkenését, a roma népesség közösségért végzett munkája alulhasznosulását eredményezik, ami jelentős versenyhátrány az ország gazdasági-társadalmi fejlődése során.

A társadalmi befogadás további javítása terén:

1. A szolgáltatások fejlesztésében, működtetésében a mainstreaming fokozott alkalmazása
2. A közösségek megerősítése, közösségi konfliktusok és a romákkal szembeni hátrányos megkülönböztetés további csökkentése az összes érdekelt bevonásával.
3. A romaintegráció előnyeinek tudatosítása mind a roma közösségekben, mind a társadalom egészében.
4. A társadalmi együttélést és a kölcsönös szemléletformálást erősítő, a különféle társadalmi csoportok közötti együttműködést és együtt cselekvést segítő programok támogatása.
5. Az ifjúság megismertetése a hátrányos megkülönböztetés tartalmával és jelentésével, a kisebbségek kultúrájával és nehézségeikkel az oktatáson kívül is, kortársakkal való találkozás, valamint önkéntes tevékenységek és belföldi csereprogramok révén.
6. Erősíteni, fejleszteni kell az alapvető jogok biztosító jogsegélynyújtó funkcióit.
7. A hátrányos helyzetű emberek, köztük romák jogtudatosságának javítása.
8. Kiemelt figyelem a roma népességen belül is fokozott hátrányokkal küzdő roma nőkre. A roma nők aktív szerepvállalásának, a helyi közösségekért végzett munkájának erősítése.

A kulturális és közösségi önazonosság fejlesztése terén:

9. Egyenlő hozzáférés biztosítása a kulturális javakhoz, szolgáltatásokhoz, kiemelten a hátrányos helyzetű, köztük roma gyermekek, fiatalok körében.
10. A nemzetiségi kultúra hatékony, célzott támogatása. A marginalizált nyelvi csoportok gyermekei számára nyelvet és kultúrát megtartó, magas fokú írástudást, idegennyelv-tudást kínáló, hatékony programok biztosítása.
11. A civil aktivitásokhoz és a szervezetek, nemzetiségi önkormányzatok alapításához és cél szerinti működtetéséhez további finanszírozási és humánerőforrás támogatás biztosítása.
12. Települési közösségfejlesztési programok a társadalmi kohézió és a helyi identitás erősítése, illetve a közösségi aktivitás fejlesztése érdekében.
13. A minőségi nemzetiségi neveléshez, oktatáshoz való hozzáférés biztosítása, a nemzetiségi nevelésben és oktatásban résztvevők számának növelése
14. A romani és beás nyelv írásbeliségének támogatása.
15. Célzott kutatások támogatása a cigány csoportok helytörténetének, nyelvhasználati sokféleségének, anyanyelvi összetételének, kétnyelvűségének és az iskolába kerülő gyermekek romani/beás nyelvtudásával kapcsolatban.
16. A cigányok körében végzett pasztorációs és lelkipásztori tevékenység további támogatása.

2.1.3. Köznevelés

Az Európai Unió számára készített köznevelési stratégia 2021-2030

A stratégia jövőképe, hogy a köznevelés 2030-ban a nevelés és oktatás egyensúlyát megteremtő, méltányos állami közszolgálat legyen, amely a felkészült és megbecsült pedagógusok közreműködésével, korszerű pedagógiai módszerek alkalmazásával és modern infrastruktúrával teszi

lehetővé a magyar gyermekeknek, hogy felkészüljenek a XXI. század társadalmi, munkaerőpiaci, technológiai kihívásaira, megteremtve ezzel a nemzet hosszútávú fejlődésének alapját.

A stratégia célrendszere kétszintű: az átfogó cél megvalósulását 5 specifikus célkitűzés szolgálja. Az 5 specifikus célkitűzéshez összesen 14 beavatkozási irányt, fejlesztési terület tartozik.

A célok és beavatkozási irányok rendszere a köznevelés- fejlesztés meghatározó törekvéseinek teljes spektrumát lefedi, ugyanakkor nem kizárólagos, értelemszerűen a megváltoztatandó területekre koncentrál, a köznevelés teljes rendszere ennél jóval komplexebb. A célrendszer, illetve különösen a beavatkozási logika tekintettel van a 2021–2027 közötti európai uniós finanszírozási időszakra vonatkozó, az Európai Bizottság által megfogalmazott – köznevelési tárgyú – feljogosító feltételekben rögzített elvárásokra.

2. táblázat A köznevelés stratégiai célrendszere

| ÁTFOGÓ CÉL | |
|---|--|
| MÉLTÁNYOS, KORSZERŰ, NEMZETI KÖZNEVELÉS | |
| SPECIFIKUS CÉLKITŰZÉSEK | A SPECIFIKUS CÉLKITŰZÉSEKHEZ RENDELT BEAVATKOZÁSI IRÁNYOK |
| 1. Az oktatás-nevelés belső egyensúlyának biztosítása | <ul style="list-style-type: none"> Tanulók összehangolt értelmi, lelki és fizikai fejlesztése Kisgyermekkorai intézményes nevelés fejlesztése |
| 2. A köznevelésben, mint állami közszolgáltatásban részt vevő emberi erőforrás fejlesztése | <ul style="list-style-type: none"> Pedagógusok felkészültségének, megbecsültségének növelése Nevelő-oktató munkát közvetlenül segítők szerepének növelése Intézményvezetők fejlesztése, támogatása |
| 3. Méltányos, egyéni sajátosságokat figyelembe vevő köznevelés | <ul style="list-style-type: none"> Alulteljesítők, korai iskolaelhagyók arányának csökkentése – esélyteremtés, integráció, felzárkózás Inkluzív nevelés-oktatás, sajátos nevelési igényű gyermekek, tanulók fejlesztése Tehetséggondozás megerősítése |
| 4. A XXI. század kihívásaira reagáló köznevelés | <ul style="list-style-type: none"> Digitális kompetenciák és szolgáltatások fejlesztése Idegen nyelvi tudás fejlesztése Tartalomfejlesztés Korszerű köznevelési infrastruktúra |
| 5. Külhoni magyarok – magyarországi nemzetiségek oktatásának-nevelésének fejlesztése | <ul style="list-style-type: none"> Kárpát-medencei oktatási térség megvalósítása Magyarországon élő nemzetiségek nevelésének- oktatásának támogatása |

A köznevelési stratégia célokhoz rendelt beavatkozási struktúrája a következő:

A nevelés-oktatás belső egyensúlyának biztosítása

Tanulók összehangolt értelmi, lelki és fizikai fejlesztése

1. a nemzeti identitás megerősítésére, a hazafias elkötelezettség kialakítására irányuló programok folytatása;
2. a családi életre nevelés hangsúlyosabb megjelenése a köznevelésben;
3. a gyermekek, tanulók művészeti nevelésének és fejlesztésének továbbvitele;
4. egészségfejlesztést célzó programok folytatása, az eredmények rendszeres mérésével és értékelésével;
5. fenntarthatóságra nevelés, környezettudatosság (Zöld Óvoda és Óiskola programok stb.) folytatása;
6. digitális gyermekvédelem fejlesztése, tudatos médiahasználatra nevelés;
7. iskolai kortárs-bántalmazás, illetve online bántalmazás mérséklésére irányuló programok megerősítése.

A kisgyermekkorú intézményes nevelés továbbfejlesztése

1. korai gyermekkorú nevelésbe való bekapcsolódás minél szélesebb körű biztosítása;
2. az óvodáknak a gyermek személyiségének kibontakoztatását segítő nevelésének, valamint iskolafelkészítő tevékenységének, az óvoda-iskola átmenet elősegítésének szakmai és infrastrukturális támogatása;
3. a gyakorló óvodák és gyakorlóiskolák rendszerének fejlesztése, felelősségük megerősítése.

Pedagógusok felkészültségének, megbecsültségének növelése

1. a pedagógusok juttatási rendszerének fejlesztését is magában foglaló komplex motivációs eszközrendszer kialakítása;
2. a pedagógusok képzésének komplex megközelítésben történő (a felsőoktatási képzést, a pályakezdő gyakornoki szakaszt, valamint a továbbképzést egyaránt magában foglaló) fejlesztése;
3. gyakorlóóvodák, gyakorlóiskolák, partneriskolai együttműködések rendszerének fejlesztése;
4. a pedagógus továbbképzés rendszerének megújítása, ehhez kapcsolódóan a pedagógusképző felsőoktatási intézményekkel való együttműködés szakmai fejlesztése, a továbbképzők és továbbképzésre kötelezettek állami finanszírozása lehetőségének vizsgálata;
5. a pedagógiai mérések, bevételek vizsgálata, elemzések számának növelése;
6. a pályakezdők indukciós támogatásának továbbfejlesztése, ennek érdekében hazai és nemzetközi jógyakorlatok vizsgálata; – szaktanácsadás, mentorálás rendszerének fejlesztése;
7. pedagógiai-szakmai ellenőrzés (tanfelügyelet) rendszerének megerősítése;
8. közszolgálati elkötelezettség megerősítése;
9. a felsőoktatás és a köznevelés rendszerszintű kapcsolatának fejlesztése a két oktatási ágazat közötti kapcsolatok megerősítésével

Nevelő-oktató munkát közvetlenül segítők szerepének növelése

1. nevelő-oktató munkát közvetlenül segítők létszámának bővítése,
2. a nevelő-oktató munkát közvetlenül segítőkre vonatkozó szabályozás felülvizsgálata az egyedi intézményi sajátosságok fokozottabb érvényesíthetőségének céljából.

Intézményvezetői munka hatékonyságának és mérhetőségének fejlesztése

1. intézményvezetők szakmai munkájának támogatása, vezetői felkészítés fejlesztése;
2. intézményvezetői tevékenység mérésének, értékelésének megerősítése.

Az alulteljesítők, korai iskolaelhagyók arányának csökkentése – esélyteremtés, integráció, felzárkózás

1. az alulteljesítők számának csökkentése;
2. a lemorzsolódás megelőzését szolgáló korai jelző- és pedagógiai támogató rendszer továbbfejlesztése, az intézmények szakmai segítségnyújtásának és az intézkedések hatékonyságának növelése;
3. alacsonyan teljesítő iskolák fejlesztése az oktatás eredményességének javítása érdekében;
4. egyéni sajátosságokat figyelembe vevő, támogató oktatás erősítése;
5. hátrányos és halmozottan hátrányos helyzetű, illetve sérülékeny tanulói csoportok iskolai sikerességét támogató erőforrások további fejlesztése;
6. a tanulói előrehaladás segítése érdekében a családok – kiemelten a hátrányos, halmozottan hátrányos helyzetű tanulók családjai – és az intézmények közötti együttműködés további megerősítése - a hátrányos, halmozottan hátrányos helyzetű tanulók alap- és digitális, idegennyelvi kompetenciákat fejlesztő programok megvalósítása;
7. a végzettség nélküli iskolaelhagyás szempontjából veszélyeztetett tanulói csoportok számára egyénre szabott támogatást nyújtó megoldások biztosítása (pl. a művészeti nevelés eszközeinek bevonásával).

Inkluzív nevelés-oktatás, sajátos nevelési igényű gyermekek, tanulók fejlesztése

1. a sajátos nevelési igényű gyermekek, tanulók integrált, inkluzív nevelésének-oktatásának támogatása, az EGYMI-k együttnevelő szerepének erősítése; - egyes különnevelő, de korszerű nevelés-oktatási formák szakmai támogatása; - a súlyos és halmozottan fogyatékos tanulók köznevelési ellátásának fejlesztése;
2. a tartós gyógykezelés alatt álló gyermekek, tanulók nevelésének-oktatásának támogatása;
3. a tehetség felismerését és társadalmi hasznosulásának segítése;
4. a pályaorientációs tevékenységek biztosítása, a tanulók, kiemelten a lányok MTMI (matematikai, természettudományos, műszaki, informatikai) irányú tudományos pályák felé orientálása;
5. IKT alapú, illetve digitális pedagógiai megoldások bevonása a sajátos nevelési igényű tanulók felzárkóztatásának támogatásában;
6. az inkluzív nevelés-oktatás feladatához illeszkedő személyi-tárgyi feltételek fejlesztése az intézményekben;
7. a pedagógiai szakszolgálati intézményrendszer fejlesztése, módszertani megsegítése

Tehetséggondozás megerősítése

1. tehetséggondozó programok továbbfejlesztési lehetőségeinek vizsgálata (pl. mentorálás vagy ösztöndíjas támogatás lehetőségei);
2. pályaorientációt támogató kezdeményezések továbbfejlesztése (pl. pályaválasztást megalapozó kompetenciák mérése).

Digitális kompetenciák és szolgáltatások fejlesztése

1. internet-sávszélesség bővítése, működés-biztonságának fejlesztése,
2. intézményi digitális infrastruktúra és eszközpark folyamatos fejlesztése, szakszerű karbantartása és stabil működési feltételeinek megteremtése, különös tekintettel a leghátrányosabb térségekre;
3. saját eszköz használat kereteire vonatkozó módszertani ajánlás és eljárásrend kialakítása, szűrő- és védelmi rendszerek biztosítása, biztonságos eszközhasználat elősegítése;
4. tanulói digitális kompetenciák fejlesztése;
5. pedagógusok digitális kompetenciáinak (IKT-tudás, módszertani kultúra, motiváció és eszközhasználat, együttműködés, egyéni sajátosságokat figyelembe vevő digitális pedagógiai megoldások stb.) fejlesztése;
6. digitális pedagógiai megoldások alkalmazásának ösztönzése és támogatása a szaktárgyak szintjén is;
7. tanulók és pedagógusok digitális pedagógiai kultúrájának és biztonságos internethasználatának támogatása, megfelelő módszertani és technikai támogatás biztosítása,
8. pedagógusok munkáját ösztönző tudásmenedzsment megoldások bővítése;
9. köznevelési e-ügyintézés és digitális szolgáltatási lehetőségek, kiemelten a KRÉTA rendszer bővítése;
10. a tanulói teljesítmény és eredményesség objektív mérhetőségét (beleértve a digitális oktatás hasznosulásának mérhetőségét) támogató digitális mérőeszközök kialakítása;
11. a digitális infrastruktúra és a digitális kompetenciák kiemelt fejlesztése az esélyteremtés céljából a rászoruló, nehéz helyzetű tanulók felzárkóztatására.

Tartalomfejlesztés

1. módosuló tartalmi szabályozás követése, tankönyvi kínálat átdolgozása;
2. a megújuló tartalmi szabályozáshoz illeszkedő digitális tananyag és tartalom biztosítása és karbantartása;
3. digitális tanulás-tanítás lehetőségeivel foglalkozó ismeretterjesztő programok indítása, népszerűsítése;
4. tudásmegosztó megoldások és tanulásmenedzsment környezet fejlesztése;
5. a forrásalapú tanulás, a kreatív és alkotó digitális eszközhasználat támogatása a tartalomfejlesztés segítségével;
6. közgyűjteményi digitális tartalmak integrálása a tanulási-tanítási folyamatba.

Idegennyelvi tudás fejlesztése

1. Közös Európai Referenciakeret szerinti megfelelő minősítést szerző tanulók arányának növelése;
2. tanulók és pedagógusok idegen nyelvtudásának anyanyelvi környezetben történő fejlesztésére vonatkozó keretek kialakítása;
3. az idegennyelvi kompetenciafejlesztés korszerű infrastrukturális feltételeinek megteremtése.

Korszerű köznevelési intézményrendszer és infrastruktúra

4. új intézmények építése vagy meglévők bővítése a növekvő népességű területeken (elsősorban a fővárosi agglomerációban);
5. a meglévő köznevelési infrastruktúra állagmegóvása;
6. széttagolt, kis létszámú, nehezen fenntartható infrastruktúrával rendelkező intézmények helyzetének rendszerszintű áttekintése;
7. a folyamatban lévő, a mindennapos testnevelés megvalósításához és a magas szintű egészségneveléshez szükséges infrastruktúra-fejlesztés (tornaterem, tornaszoba, tanuszodák) végigvitele;
8. a Modern Városok Program keretében elindított köznevelési intézményfejlesztések megvalósítása;
9. óvodák, iskolák energiahatékonyágának fejlesztése.

Külhoni magyarok – magyarországi nemzetiségek oktatásának, nevelésének fejlesztése

1. külhoni magyar intézményrendszer fejlesztése;
2. határokon átívelő tanulmányi versenyek, tehetséggondozó és közösségépítő programok megvalósítása
3. pedagógusok közötti szakmai együttműködés elősegítése.

2.2. Jogszabályi környezet

Az alábbiakban a legfontosabb és a szolgáltatási út térkép szempontjából leginkább releváns jogszabályokat gyűjtöttük össze.

2.2.1. Szociális ellátást szabályzó legfontosabb jogszabályok:

- 1993. évi III. törvény a szociális igazgatásról és szociális ellátásokról

EU ajánlások rendeletek:

- Európai Unió Alapjogi Charta
- Az Európai Parlament és a Tanács 883/2004/EK rendelete a szociális biztonsági rendszerek koordinálásáról
- A Bizottság 2008/867/EK ajánlása a munkaerőpiacról kiszorultak aktív befogadásának elősegítéséről

2.2.2. Egészségügyi ellátást szabályzó legfontosabb jogszabályok:

- 1997. évi CLIV. törvény az egészségügyről
- 1997. évi XLVII. törvény az egészségügyi és a hozzájuk kapcsolódó személyes adatok kezeléséről és védelméről
- 1997. évi LXXXIII. törvény a kötelező egészségbiztosítás ellátásairól
- 2015. évi CXXIII. törvény az egészségügyi alapellátásról

2.2.3. Oktatást szabályzó legfontosabb jogszabályok

Hazai szabályozók:

- a nemzeti köznevelésről szóló 2011. évi CXC törvény
- az oktatási nyilvántartásról szóló 2018. évi LXXXIX. törvény
- a szakképzésről szóló 2019. évi LXXX. törvény
- a felnőttképzésről szóló 2013. évi LXXVII. törvény
- 1997. évi XXXI. törvény a gyermekek védelméről és a gyámügyi igazgatásról

2.3. Helyi, járási esélyegyenlőségi programok

Pest vármegye településeinek mindegyike elkészítette helyi esélyegyenlőségi programját (HEP). A helyi esélyegyenlőségi programok azonban különböző időpontokban, eltérő időtávra készültek, így megújításuk – a települések többsége tekintetében – aktuálissá vált.

3. táblázat A települések Helyi Esélyegyenlőségi Programjai a jóváhagyás éve szerint

| HEP-ek jóváhagyásának éve | Települések száma |
|---------------------------|-------------------|
| 2023 | 5 |
| 2022 | 70 |
| 2021 | 40 |
| 2020 | 55 |
| 2019 | 13 |
| 2018 | 4 |
| Összesen | 187 |

A helyi esélyegyenlőségi programokban a településeknek olyan részletes problémák megragadására is lehetőségük van, amelyet jelen dokumentum nem tud felvállalni, hiszen az ezekre vonatkozó statisztikai adatok hiányosak, vagy egyáltalán nem elérhetők. Lényeges ezért, hogy helyi szinten az önkormányzatok, a helyi igazgatási, oktatási, nevelési, egészségügyi, szociális intézmények és a helyi civil szféra tapasztalataira építve készüljenek el ezek a programok. Fontos volna, hogy ne csak programok készüljenek el a településeken, hanem a programok végrehajtásának lépései, eredményei is nyomon követhetők legyenek. Megalakuljanak akár helyi, akár térségi szinten azok a fórumok, amelyek a programok célcsoportjaival kapcsolatban álló állami, önkormányzati és civil szervezetek bevonásával képesek a települési beavatkozások összehangolására és végrehajtásának előmozdítására.

A jelen 2021-2027-es programozási időszakban is rendelkezésre állnak azok a források, amelyek segítségével a szegénységben élők, a romák, a fogyatékkal élők, a nők és gyermekek esélyegyenlőségének javítását célzó beavatkozások megvalósíthatók. Ezen források általában pályázati keretek között érhetőek el, így a települési önkormányzatok, intézmények, civil szervezetek aktív magatartására van szükség a források megszerzése és megfelelő felhasználása érdekében.

2.4. Tervezés módszertani háttere

A dokumentum elkészítésének időpontjában nem állt rendelkezésre „hivatalos” szolgáltatási út térkép és esélyteremtő paktum stratégia útmutató.

A 2014-2020-as uniós programozási időszakban a konvergencia régiók elkészítették - a hátrányos helyzetű csoportok felzárkózását elősegítő - szolgáltatási út térképeiket és megyei esélyteremtő paktum stratégiáikat. Egységes útmutató híján ezek a dokumentumok nagy változatosságot mutatnak mind terjedelmüket tekintve, mind a helyzetfeltárás szakmai szelességét illetően.

A dokumentumokról általánosságban elmondható, hogy illeszkedtek a releváns pályázati felhíváshoz, így lehetővé tették a megyei paktumok működtetését és az uniós támogatási források lehívását.

A Pest Vármegyei SZÚT és VEP Stratégia kidolgozása során a Pest Megyei Önkormányzat által megadott feladat-leírásokat vettük figyelembe. Mindezeket túl a stratégiai tervezés klasszikus módszertanin ajánlásait követtük.

Magyarországon a társadalmi felzárkózáspolitikai teljesen átalakult. A tervezésnél szükséges volt az új fejlesztéspolitikai környezet áttekintése. Ebben a környezetben hangsúlyos szerepe van a Nemzeti Társadalmi Felzárkózási Stratégiának, az Egészséges Magyarország 2021–2027 Nemzeti Egészségügyi Programnak, Tartós Ápolás-Gondozásra Vonatkozó Stratégiának (2030). Ugyanakkor szükséges külön foglalkozni az Európai Unió számára készített köznevelési stratégia 2021-2030 célrendszerével is, amely a köznevelésfejlesztés meghatározó törekvéseit emeli ki. A projektben a jogszabályi környezet is meghatározó, ezért figyelembevételre kerültek a szociális ellátást, az egészségügyi ellátást, az oktatást szabályzó, legfontosabb jogszabályok.

Az áttekintést követte párhuzamosan Pest vármegye statisztikai adatainak összegyűjtése és elemzése kérdőív készítése, kitöltetése és elemzése. **A projekt célcsoportjai: gyermekek, idősek, fogyatékkal élők, nemzeti kisebbséghez tartozók, szegénységben élők, vagy szegénység által veszélyeztetettek, nők, gyermeket nevelő családok.**

Összegyűjtésre és analízisra kerültek a Pest vármegyére és járásaira vonatkozó statisztikai adatok a következő szempontok szerint:

- Kiindulópont volt a Pest vármegye általános bemutatása, ahol kiemelésre kerültek a:
 - demográfiai jellemzők,

- népesség egészségi állapota
- foglalkoztatottság és munkanélküliség
- szegénység
- lakhatás és lakáskörülmények
- mobilitás
- Egészségügyi ellátórendszer vizsgálata
- Oktatás, nevelés intézményrendszerének vizsgálata
- Szociális ellátások
 - szociális szolgáltatások
 - fejlesztő foglalkoztatás
 - szakosított ellátások a személyes gondoskodásban
 - szociális alapszolgáltatások
- Pénzbeli és természetbeni ellátások
- Kulturális és közművelődési intézményrendszer

A **kérdőívek összeállításakor szerepet játszottak** a települések által kidolgozott helyi esélyegyenlőségi programok (HEP), amelyeket 91%-ban a települések 2020 után készítettek el, még néhány 2023-ban is készült. A HEP-eket két évenként kell felülvizsgálni és módosítani. Pest Vármegye 187 település Helyi Esélyegyenlőségi Programjainak megismerése, releváns információkat rögzített a SZÚT készítéséhez. Ennek alapján körvonalazhatók a releváns szolgáltatáshiány területek, amelyek a következők.

- Humán szolgáltatások
 - Köznevelés
 - Egészségügy
 - Közművelődés
- Szociális intézmények szolgáltatásai
- Civilek jelenléte a településen
- Családi és gyermekjóléti alapellátások
- Lakhatás
- Roma felzárkózás
- Foglalkoztatás (kitöltése fakultatív)
- A biztonságos élethez szükséges szolgáltatások

A felmérés kérdéseit online a Google drive-on Pest vármegye településeinek polgármesterei és jegyzői kapták meg, hogy gondoskodjanak a kitöltésről.

A kérdőíves felmérést mintavételi eljárásnak fogtuk fel, ahol a vizsgálat alapsokaságát, Pest vármegye települései adják. A kérdőívet kitöltötték a 18 járásból 17-en, a Vecsési járás kivételével. Valamennyi települési forma szerepelt a kitöltők között. 45 település töltötte ki, ami a Pest vármegyei települések 24%-a. Ez úgy értelmezhető, hogy a társadalomtudományi kutatásokban alkalmazott módon reprezentatív mintát vettünk az alapsokaságból. Az így létrehozott reprezentatív mintából nyert adatokból általánosítható következtetések kerültek levonásra

A Pest vármegye települései által kitöltött kérdőívek elemzése és a Pest vármegye statisztikai adatainak vizsgálata alapján összeállt a problématerkép, amely egy probléma mátrixban mutatható be. A probléma mátrix alapján megtörtént a SZÚT megalkotása.

Az összesítésben a helyzetfeltárás KSH adatokon alapuló megállapításait mutatja be, amelyet kiegészítenek a települések kérdőíves felmérésének tanulságai.

A problématerkép dokumentum célja, hogy a Vármegyei Esélyteremtő Paktum (VEP) részeként készülő Szolgáltatási Út Térkép (SZUT) helyzetlemezésének (problématerkép) fő megállapításait összegezze.

A dokumentum beterjesztésre került az Esélyteremtő Fórum elé és elindította a párbeszédet a Fórum tagjai között.

A Szolgáltatási Út Térkép (SZÚT) elkészítésénél beazonosításra kerültek olyan helyi szinten jelentkező problémák, amelyek túlmutatnak az adott településen, ebben az esetben megyei szintű megoldásokra van szükség.

A projekt másik kiemelt stratégiai dokumentuma a Vármegyei Esélyteremtő Paktum (VEP), amely olyan, a Szolgáltatási Út Térképen (SZÚT) alapuló együttműködések gyűjteménye, amely a helyi szereplőknél rendelkezésre álló eszközök, szolgáltatások, intézmények stb. felhasználásával megoldásokat nyújtanak a települési szinten jelentkező hiányok ellátására.

3. A Szolgáltatási Út Térkép célja, célcsoportjai

A szolgáltatási út térkép célja, hogy felmérje a megye társadalmi szociális helyzetét, az ezt kiszolgáló oktatási, egészségügyi, szociális és kulturális, valamint közművelődési szolgáltatásokat annak érdekében, hogy feltárja az azokban meglévő szolgáltatási hiányokat (minőségi, mennyiségi) és javaslatot adjon a szolgáltatások fejlesztésének irányaira vonatkozóan. Egyúttal megfelelő szakmai alapot és segítséget adjon az erre épülő vármegyei és helyi esélyteremtő programoknak. **A szolgáltatási út térkép célja továbbá, hogy a rá épülő Vármegyei Esélyteremtő Programmal együtt olyan utat jelöljenek ki, amely egy elfogadó, közös felelősségvállaláson alapuló, közös értékrenddel rendelkező helyi társadalom kialakulásához vezet.** Célunk, hogy az összehangolt cselekvésnek köszönhetően az egyén számára a mainál anyagi, szociális értelemben biztonságosabb, kiszámíthatóbb és élhetőbb lakóhelyet biztosítsunk a vármegyéhez tartozó településeken.

A cél eléréséhez a társadalom egészének bevonása szükséges, hiszen egyfelől a problémák egy része ösztársadalmi kérdés, amely mindenkit egyaránt érint, igaz általában az érzékeny társadalmi csoportokat sokkal inkább, mint az öngondoskodásra, érdekérvényesítésre inkább képes társadalmi csoportokat. Másfelől a többségi társadalom segítsége közreműködése nélkül lehetetlen a kiszolgáltatottabb helyzetű társadalmi csoportok helyzetének jobbítása, így a szolgáltatási út térkép és a vármegyei esélyteremtési paktum alapján végrehajtott programoknak e kettős mércének kell megfelelnie. Ahhoz azonban, hogy megfelelő beavatkozások legyenek tervezhetőek, el kell különíteni a szociális szempontból leginkább sérülékeny társadalmi csoportokat és fel kell tárni azok sérülékenységét okozó, esélyegyenlőségüket leginkább korlátozó tényezőket, illetve azonosítani legfontosabb szükségleteiket. A vármegye általános szociális, demográfiai viszonyainak áttekintését követően az a fejezet további részében felsorolt és bemutatott kiemelten sérülékeny társadalmi csoportokat azonosítottuk, így a beavatkozási struktúrát is ezen csoportok szükségleteit és a helyzetelemző munkarészben feltárt a társadalmi ellátórendszerekben mutatkozó hiányokat figyelembe véve alakítottuk ki.

3.1. Gyermek és fiatalok

A vármegye népessége folyamatosan növekszik, a gyermekkorú népesség bővülése a növekvő gyermekvállalási hajlandóságnak és a megyébe költözőknek köszönhetően dinamikusan nő. Pest vármegyében jelenleg 209 494 fő 14 évesnél fiatalabb gyermek, 61 352 14 éves vagy idősebb gyermek, illetve 80 738 fő 24 évesnél fiatalabb felnőtt él. A gyermekek és fiatalok népességen belüli együttes aránya 26,4%-a. A gyermekkor mára jelentősen kitolódott, köszönhetően a várható élettartam kitolódásának, illetve a tanulás felértékelődésének. A gyermekek így sokáig vannak ráutalva a szülői segítségre. A gyermekek jogainak érvényesítése a társadalom számára különösen fontos, hiszen hazánk jövőjét a gyermekek fogják meghatározni. Nem mindegy tehát, hogy milyen lehetőségeik vannak, milyen a szociális környezetük, milyen hatások érik őket és milyen nehézségekkel, korlátokkal szembesülnek gyermekkoruk, fiatalkoruk során. Nem mindegy tehát, hogy helyi vagy országos szinten milyen döntések születnek a gyermekek oktatásával, nevelésével, egészségügyi, vagy szociális ellátásával kapcsolatban. Esetükben óriási jelentősége van a szemléletformálásnak, a nevelésnek, oktatásnak, hiszen későbbi cselekedeteik alapját jelenti az az erkölcsi, viselkedési normarendszer, amelyet a családban az iskolában, illetve ezeken kívül a társadalmi érintkezésben tapasztalnak.

3.2. Idősek

Az idősekről való gondoskodás kiemelten fontos feladata a társadalomnak. A vármegyében nagyjából 238 880 fő idős él (16,9%), ami nagyjából a népesség ötöde. A társadalom elöregedésével az időskorúak száma és társadalmon belüli aránya folyamatosan növekszik. Az utóbbi évek kedvező demográfiai

folyamatai nem jelentenek igazi trendfordulót abban az értelemben, hogy a magyar társadalom továbbra is előregedő pályán mozog. Az idősek ráadásul általában is az egyik legkiszolgáltatottabb csoportot jelentik a társadalmon belül, hiszen öngondoskodási képességük az idő előrehaladtával folyamatosan romlik, jövedelmük pedig nagyban függ az állami transferektől. Az idősek jólléte tehát a társadalom egészséges működése, alkalmazkodó képessége szempontjából nagyon fontos, az előregedő társadalmunk szempontjából pedig inkább az lesz. Az öregedés természetes folyamata miatt az idősek a koruk előrehaladtával egyre nagyobb mértékben szorulnak rá a család és a társadalom támogatására. Fontos, hogy a támogatásuk, segítségük oly módon valósuljon meg, hogy abban a társadalom, az állam és a család úgy egészítse ki egymást, hogy azok szinergiájában sem a család, sem pedig az idősek érdekei, jogai nem sérülnek. Az idősek egy része aktív vagy aktív lehetne. Őket, hogy aktívan képesek legyenek atipikus foglalkoztatási módszerekkel dolgozni, szükség lenne képzésre.

3.3. Fogyatékkal élők

A 2022. évi census adatai alapján az 5 évesnél idősebb lakosságon belül 89 ezren élnek valamilyen fogyatékkal a vármegyében. A fogyatékkal élők szintén kiemelten sérülékeny társadalmi csoportot jelentenek, hiszen fogyatékoságuk jellegétől, súlyosságától függően sokféle kihívással kell megküzdeniük. Még azoknak is számos nehézséggel kell szembenézni, akik öngondoskodásra alapvetően képesek lennének, azonban a környezetük infrastrukturális állapota nem megfelelő, az akadálymentesítés nem éri el azt a szintet, amelyben ők az egészséges emberekhez hasonló biztonsággal tudnának mozogni, cselekedni. Esetükben is kiemelten fontos, hogy a többségi társadalom megismerje helyzetüket és a nyilvánvaló korlátok között a lehető leginkább segítsék mindennapi életüket, boldogulásukat. Fontos hogy számukra betegségük által kijelölt határokon belül a normális élet feltételeinek megteremtése (tanulás, munka, szórakozás lehetőségeinek megteremtésével).

3.4. Nemzeti kisebbségekhez tartozók

Nagyjából 120 ezer nemzeti kisebbséghez tartozó él a vármegyében a legnépesebb minoritást a roma kisebbség jelenti az ő létszámuk nagyjából 70 ezerre becsülhető. Jelentősebb számban élnek a vármegye területén a német, román, szlovák, szerb, lengyel és utóbbi időben egyre jelentősebb számú ukrán kisebbséghez tartozók. A kisebbségek saját kultúrájukkal, nyelvükkel, szokásaikkal gazdagítják a vármegye kulturális örökségét. Ahhoz, hogy saját értékeiket megőrizzék kiemelt segítségre van szükségük. A roma kisebbség esetében kulcskérdés a kisebbség szociális helyzetének, életkörülményeinek javítása, gazdasági integrációjuk segítése a kulturális, nemzeti identitásuk megőrzése mellett.

3.5. Szegénységben élők, vagy szegénység által veszélyeztetettek

A szegénység, vagy társadalmi kirekesztődés kockázatának kitett népesség aránya a vármegyében 14,6% volt 2020-ban, ami nagyjából 200 ezer embert jelentett az adatfelvétel időpontjában. A közép-magyarországi munkaerőpiaca továbbra is feszített, így a munkavállalók, illetve aktívak számára könnyű az elhelyezkedés, így adottak a lehetőségek a szegénységből való kilábalásra, vagy legalább a szegénység kockázatának csökkentésére azok számára, akik képesek munkát vállalni és rendelkeznek a munkaerőpiac által elvárt kompetenciákkal. Sokan azonban szociális körülményeik miatt, munkaerőpiacon értékelhető kompetenciák hiányában, esetleg valamilyen tartós betegséggel, vagy fogyatékoság miatt nem képesek saját sorsuk megfelelő alakítására, és a szegénységből való kilábalásra külső segítség hiányában. Az ő támogatásuk kulcsfontosságú hiszen helyzetük javításával, a szegénység generációk közötti átöröklődésének megakadályozásával közelebb kerülhetünk egy kevésbé sérülékeny társadalommal és gazdasággal rendelkező Magyarországhoz.

3.6. Nők

Pest vármegyében a nők száma 2022-ben 685 333 fő a lakosság 51,4%. A nemek közötti jogszabályi különbségek mára eltűntek, mára sokkal inkább a nők hagyományos otthoni szerepének és a munkában betöltött szerepének összeegyeztetésével és az azzal járó konfliktusok kezelésében szükséges továbblépni annak érdekében, hogy a nők valóban a férfiakkal minden téren egyenlő esélyekkel induljanak. Ezt számos módon lehet és kell befolyásolni, hiszen a rugalmas atipikus foglalkoztatási formák, a nők, illetve gyermekeik számára nyújtott szociális és egészségügyi szolgáltatások segítségével javíthatók a nők munkaerőpiaci esélyei, illetve csökkenthetők a nők otthoni terhei. Természetesen a helyi cselekvés mellett fontos a nőket érintő jogszabályi környezetben, támogatásokban, kedvezményekben megjelenő pozitív diszkrimináció is ahhoz, hogy a nemek közötti különbségek teljes mértékben eltűnjenek.

Mivel alapvetően területi tervdokumentumról van szó, lényegesnek tartottuk, hogy a szolgáltatási út térképben, ne csak társadalmi célcsoportokat, hanem földrajzi célterületeket is elkülönítsünk. Éppen ezért a problématerkép és a beavatkozási javaslatok megfogalmazásakor amennyiben lehetett olyan területi célzást is megjelöltünk, amely segítheti a helyi tervezők munkáját, illetve a szakemberek gondolkodását.

4. Vármegyei általános helyzetkép

4.1.1. Járásokról/járások településeiről általánosságban

Pest vármegye az ország középső részén, 6393 km²-en fekszik, amely **az ország területének mintegy 7%-át** teszi ki. Budapest közelségéből adódóan **nincs önálló vármegyeközpontja**, a vármegyeközponti intézmények az ország fővárosában vannak, ami viszont nem képezi a közigazgatási területének a részét.

A vármegye területének közel 40%-a a budapesti agglomerációhoz tartozik. Az agglomerációs térség jellegzetessége, hogy az elmúlt 15 évben a legtöbb városi rangot az itt elhelyezkedő települések kapták meg, s ennek folyamányaként a főváros körül egy kertvárosi gyűrű alakult ki, azonban tényleges központi funkciókkal egy jelentős részük nem rendelkezik.

A vármegyében összesen 18 járás található. A kedvezményezett járások besorolásáról szóló 290/2014. (XI. 26.) Korm. rendelet értelmében a Ceglédi (99.³), Nagykátai (70.) Nagykőrösi (73.) és Szobi (105.) járások a kedvezményezett járások közé tartoznak. Pest Vármegye 2021-2027 közötti Területfejlesztési Programja leszakadó járásként definiált Szobi, Aszódi, Dabasi, Ceglédi, Nagykátai, Nagykőrösi és Ráckevei járásokat komplex fejlesztési programmal külön prioritásként foglalkozik.

3. ábra: Pest vármegye közigazgatási rendszere

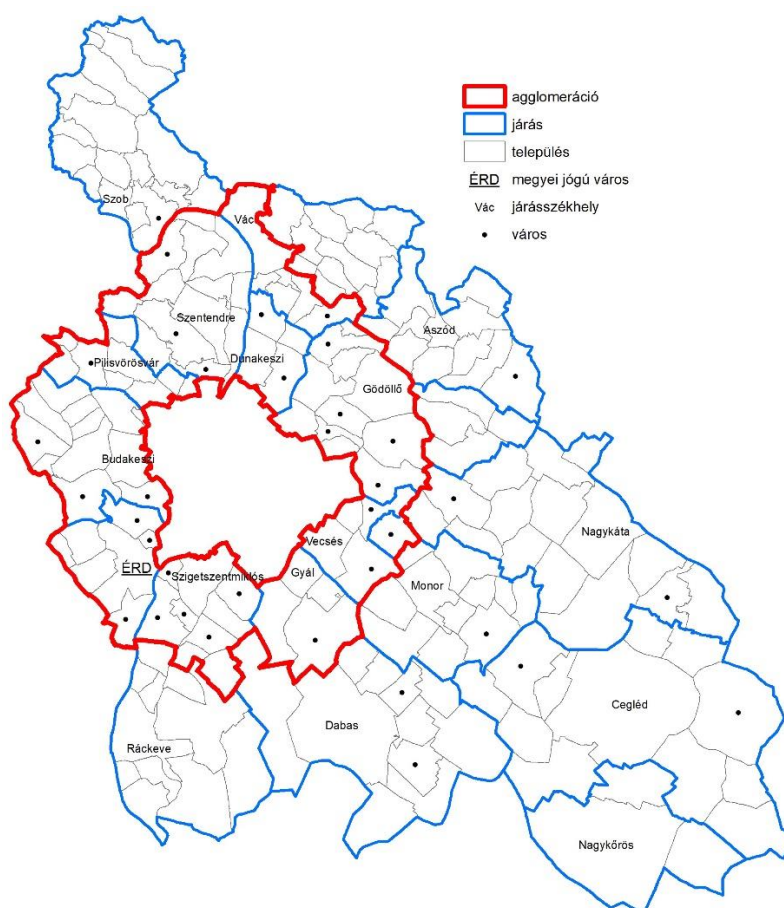

³ A zárójelben jelzett értékek a Kormányrendelet szerinti rangsorszám a komplex mutató értéke alapján.

Pest vármegyében 2022. január 1-jén 1 325 036 fő élt. A vármegye népsűrűsége igen magas, 207 fő/km², ami csaknem duplája az ország egészét jellemző értéknek.

Pest vármegye az ország legvárosiasabb megyéje, mivel a területén található 187 településből összesen 53 város és egy vármegyei jogú város van. A vármegye településszerkezete nagyban különbözik a többi megyétől. Ugyan Érd vármegyei jogú városi ranggal rendelkezik, népességsúlya, jelentősége azonban sokkal kisebb, mint más vármegyei jogú városoknak. Míg az ország többi vármegyéjében a teljes népesség átlagosan negyede lakik a vármegyei jogú városokban, addig Érd lakossága csak a vármegye népességének 5%-át jelenti.

4. ábra: Népesség megoszlása a települések jogállása szerint, 2022

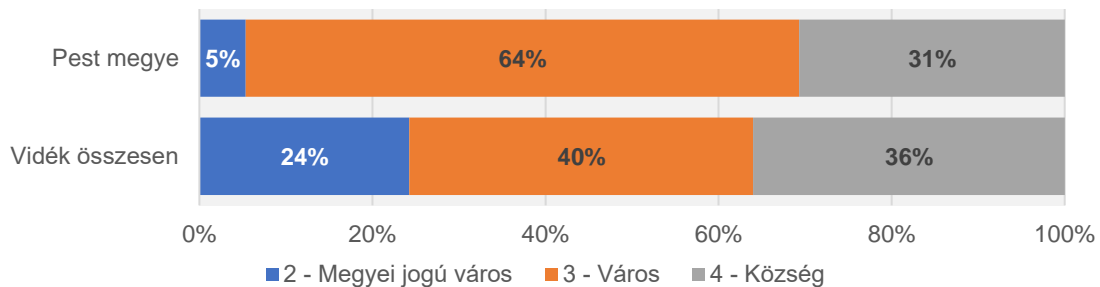

Forrás: KSH

A települések átlagos népességszáma mind a községek, mind pedig a városok esetében meghaladják az országos átlagot. A **városok átlagos mérete 16 ezer főhöz közelít**, ami több mint másfélszerese a vidéki városokénak. A községek esetében ez az arány még nagyobb csaknem háromszoros, mivel a **vármegye községeinek lakónépessége átlagosan 3 ezer fő** volt 2022-ben, szemben az országosan jellemző ezer fő körüli értékkel. A községek között viszonylag kevés a kistelepülés, a legtöbb települést a 2-5 ezer fő közötti nagyságkategóriában találjuk.

5. ábra: Települések száma népesség nagyságkategóriák szerint, 2022

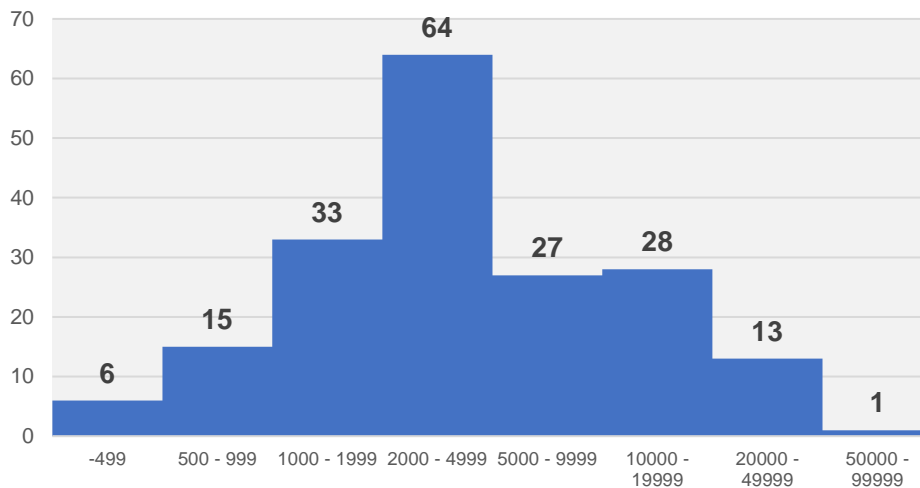

Forrás: KSH

Noha a vármegyei településeknek mindössze nagyjából harmadát teszik ki a **városok**, ezeken a településeken él a **vármegye népességének közel kétharmada**. A demográfiai változások hatására az elmúlt évtizedekben **folyamatosan nőtt** a városok és a **városokban lakók száma**, így a vármegye városainak épített környezete is tükrözte a városiasodás folyamatát, ahogyan funkcióik is jelentősen

bővültek. Nemcsak a népesség, hanem a **gazdasági termelés nagy része is a városi terekben koncentrálódik**. Ennek alapján ahhoz, hogy a vármegye képes legyen hatékonyan javítani a pozícióit, megoldani az egyes szakfejezetekben tárgyalt társadalmi, gazdasági és környezeti problémáit, a városokat fel kell készíteni arra, hogy képesek legyenek az alkalmazkodásra a változó környezethez, sőt **ösztönző, biztonságos** (társadalmi, környezeti, gazdasági szempontból egyaránt) **környezetet nyújtsanak az itt élők és az itt működő szervezetek számára**. A városok számára különösen fontos, hogy a kihívásokhoz olyan módon alkalmazkodjanak, olyan megoldásokat dolgozzanak ki, amelyek hosszú távon megfelelően képesek a településen élők és az itt működő szervezetek szükségleteit szolgálni. Meghatározó szempont kell, hogy legyen, hogy a városok a jövőbeni fejlesztéseket komplex szemlélet alapján határozzák meg, hogy a fejlesztések szinergiája megfelelőképpen érvényesülni tudjon. Fontos továbbá, hogy ez a komplex megközelítés a fejlesztések környezeti dimenzióira is kiterjedjen (vagy éppen onnan induljon ki), biztosítva a városban élők egészséges élethez, életkörülményekhez környezethez való jogát.

6. ábra: Városok, városi népesség Pest megyében, 2022

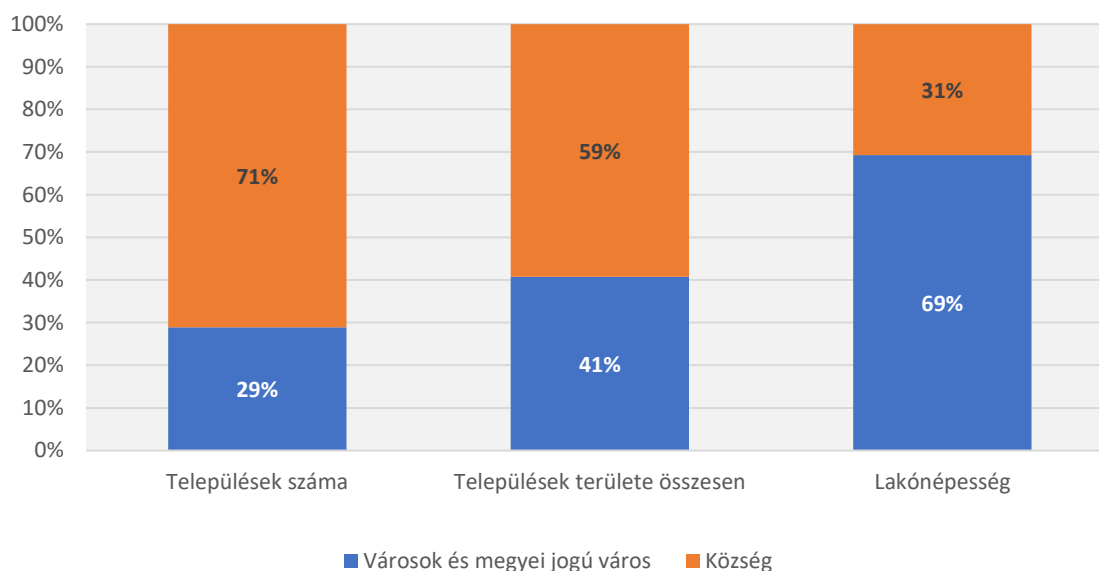

Forrás: KSH

Pest vármegyében viszonylag kevés kedvezményezett települést jelölt ki a kedvezményezett települések besorolásáról és a besorolás feltételrendszeréről szóló a 105/2015. (IV. 23.) Korm. rendelet

4. táblázat Kedvezményezett települések

| A kedvezményezett települések | | | |
|---|------------------|--|---|
| Település | Járás | Társadalmi- gazdasági és infrastrukturális szempontból kedvezményezett települések | Jelentős munkanélküliséggel sújtott települések |
| Jászkarajenő | Ceglédi járás | 1 | 0 |
| Nagybörzsöny | Szobi járás | 1 | 0 |
| Tatárszentgyörgy | Dabasi járás | 1 | 1 |
| Átmenetileg kedvezményezett települések | | | |
| Ipolytölgyes | Szobi járás | X | X |
| Kocsér | Nagykőrösi járás | X | X |
| Mikebuda | Ceglédi járás | X | X |

4.1.2. Humán erőforrás

4.1.2.1. Demográfia

A lakónépesség korösszetétele fiatalosabb, mint Magyarország egészében. Ez a fiatalos korszerkezet azonban **jelentős nyomást** helyez a **gyermekellátó, szociális, egészségügyi és oktatási intézményrendszerre** is.

A megye korfája jól mutatja a nemek közötti eltéréseket, egészen **55 éves korig enyhe férfi többlet** mutatkozik, addig **55 év felett korcsoportonként növekvő a női többlet.** Ez a **férfiak rövidebb várható élettartamának következménye.** Ez a természetes jellemző különösen az időskorú ellátásokban fontos szempont. (Szociális szempontból is lényeges ez a probléma, hiszen az egyedül maradó nők általában alacsonyabb nyugdíjjal rendelkeznek, így számukra a párjuk elvesztése egyben anyagi megpróbáltatást is jelent.)

7. ábra: Pest vármegye lakónépességének korfája 5 éves korcsoportok szerint, 2022. január 1.

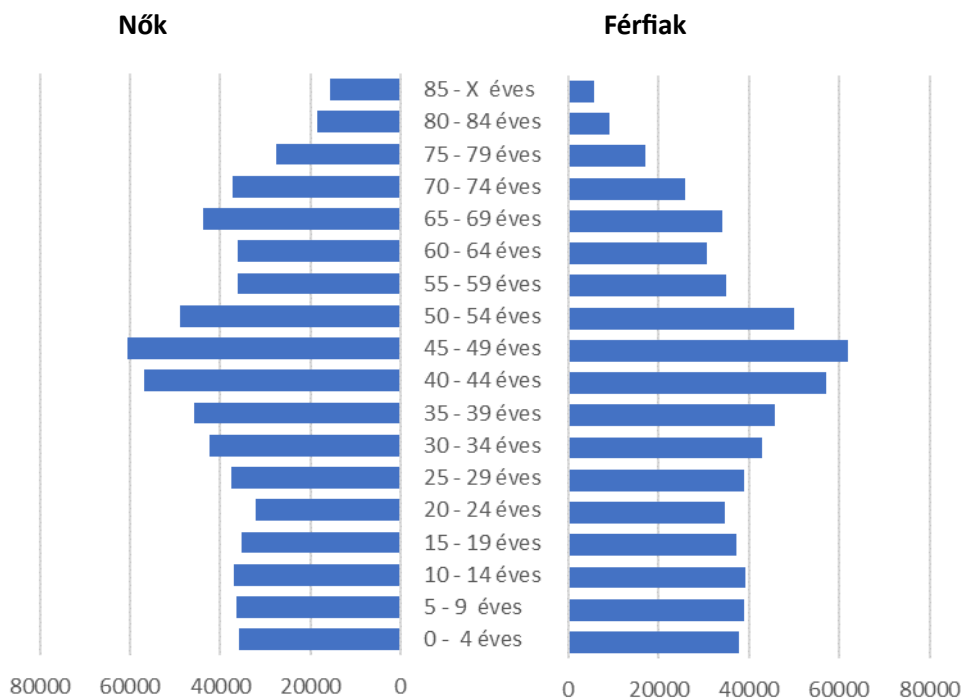

Forrás: KSH

A leginkább fiatalos járásokat az agglomeráció területén találjuk, köszönhetően a szuburbanizációs okokra visszavezethető migrációnak. A fiatalok, általában produktív korúak, gyermekesek kiköltözése a fővárosból, alapjaiban változtatja meg egy-egy település, illetve járás demográfiai viszonyait. Ezzel nemcsak a települések korösszetétele, de társadalmi jellege is megváltozik. A változás az eltérő kulturális háttér, a jövedelmi különbségek miatt alapjaiban változtatja meg az agglomerációs települések társadalmát. Emiatt akár településen belül is eltérő igények, szükségletek alakulnak ki. Különösen igaz ez azokon a településeken, ahol a népességben belül magas a minoritások aránya.

8. ábra: Lakónépesség korösszetétele főbb korcsoportok és járások szerint, 2022. január 1.

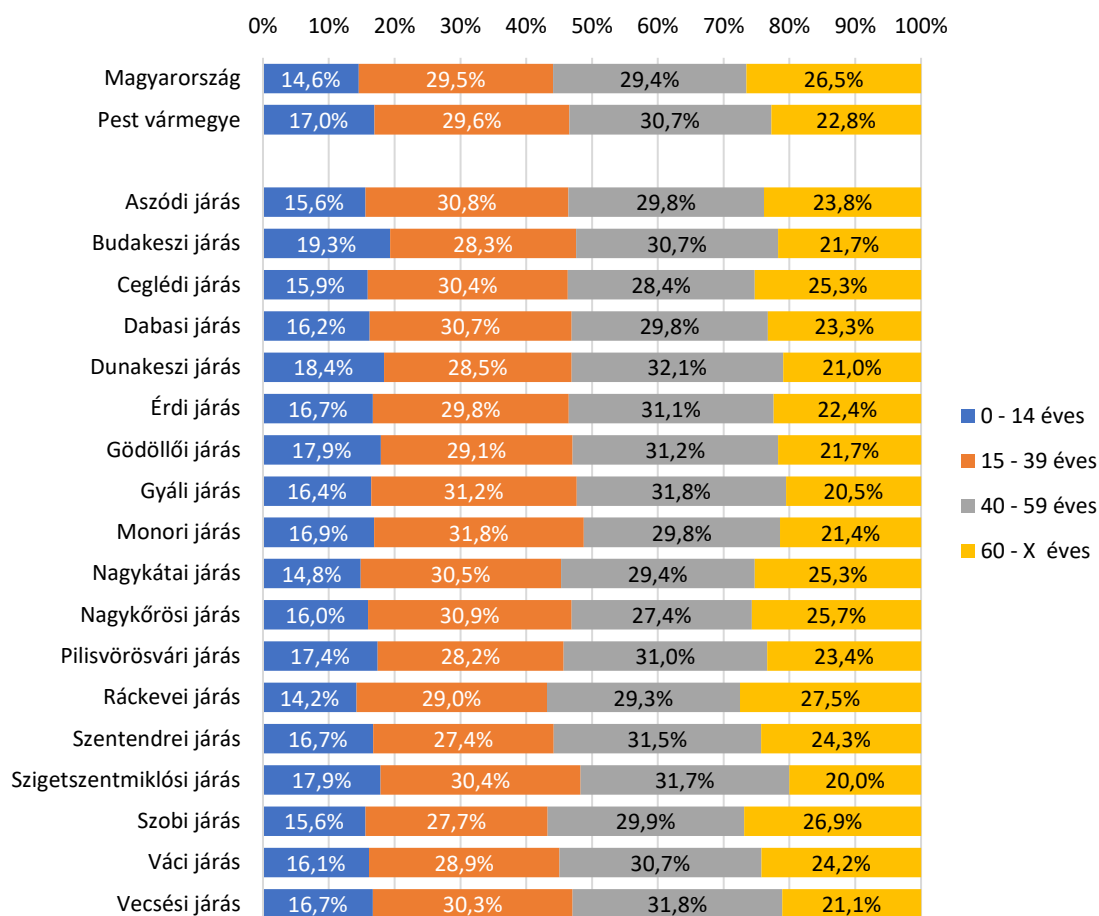

Forrás: KSH

Pest vármegye azon kevés Magyarországi vármegye egyike, amelyben az utóbbi 10 évben jelentős népességyarapodás ment végbe. A vármegye lakossága közel 10%-kal nőtt a legutóbbi népszámlálás óta, amely elsősorban a szuburbanizációs folyamat következménye. **A megyébe irányuló vándorlások forrását döntően a fővárosból kiköltözők jelentik,** de a vidékről a fővárosba érkezők számára is vonzó célpontot jelentenek az agglomeráció települései. Ennek okát egyfelől a központi nagyrégió gazdasági ereje (megtartó, illetve vonzó), fővárosinál kedvezőbb ingatlanárak, illetve a megye ismét fejlődési pályára álló gazdasága és az átalakulóban lévő foglalkoztatás jelentik. Az állandó és ideiglenes vándorlási egyenleget megyei bontásban vizsgálva látjuk, hogy a legnagyobb nyeresége az utóbbi években Budapesttel szemben volt a megyének. A fővárosból a vizsgált időszakban egy megyei jogú város nagyságával megegyező népesség számával többen költöztek a vármegyébe, mint onnan a fővárosba. Ez évente nagyjából 10 ezer fős nyereséget jelentett. A főváros és az agglomeráció közötti interakció mértékére jellemző, hogy a két terület egység között a vizsgált időszakban évente közel 55 ezren költöztek. **A vármegye vándorlási nyeresége a fővároson kívül főként az ország keleti részében található vármegyékből származik.** Elszívó erővel a fejlett nyugat-magyarországi vármegyék, illetve a szomszédos vármegyék rendelkeztek.

9. ábra: Pest vármegye állandó és ideiglenes vándorlási egyenlege vármegyék szerint, 2013-2021

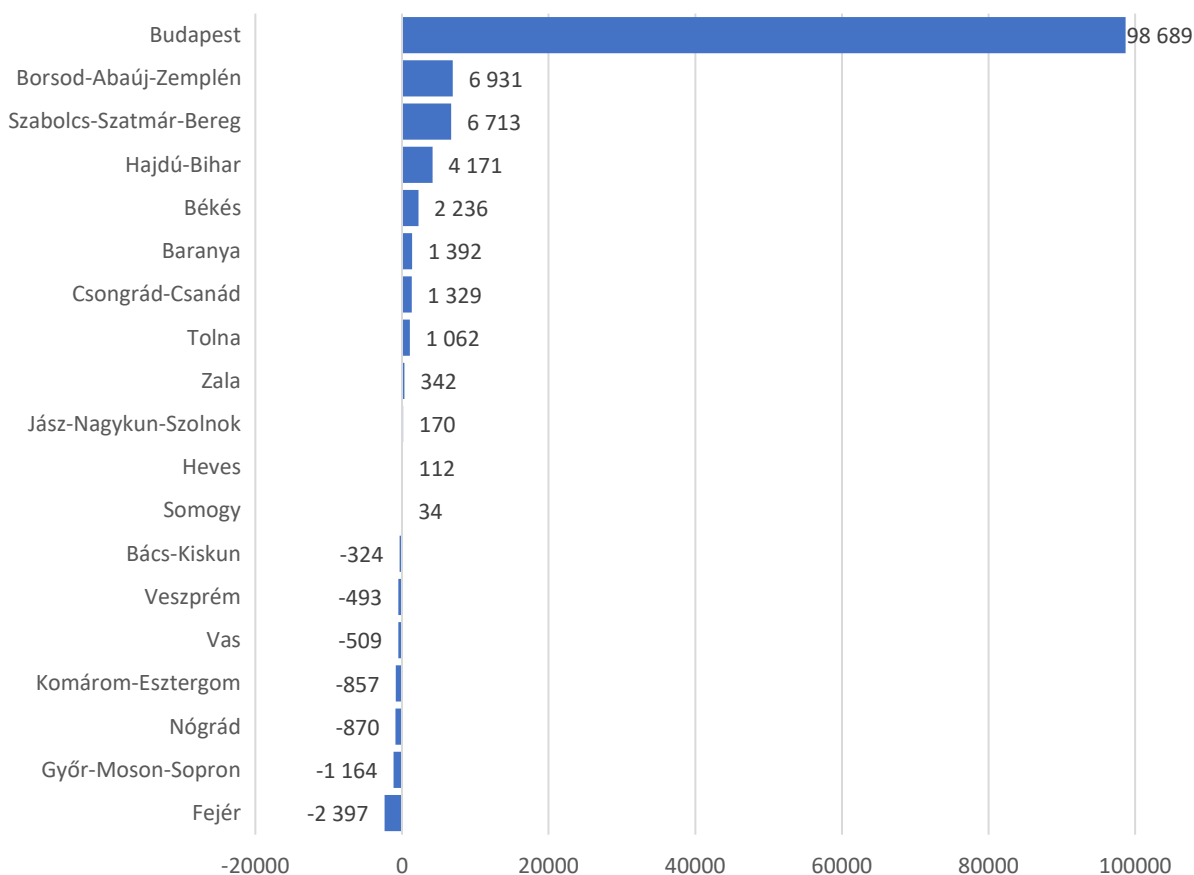

Forrás: KSH

Pest vármegyében 2022-ben összesen 12 557 gyermek született. **A születések száma az utóbbi 20 évben folyamatosan ingadozott, de az 1000 lakosra jutó születések száma az elmúlt 20 év során mindig magasabb volt, mint az ország egészében.** Pest vármegye előnye e tekintetben a 2000-es évek közepén volt a legnagyobb, ebben az időszakban 1 ezrelékpont különbség mutatkozott az országos és vármegyei érték között az utóbbi javára.

10. ábra: Ezer lakosra jutó élveszületések száma Pest vármegyében és Magyarországon, 2001-2022

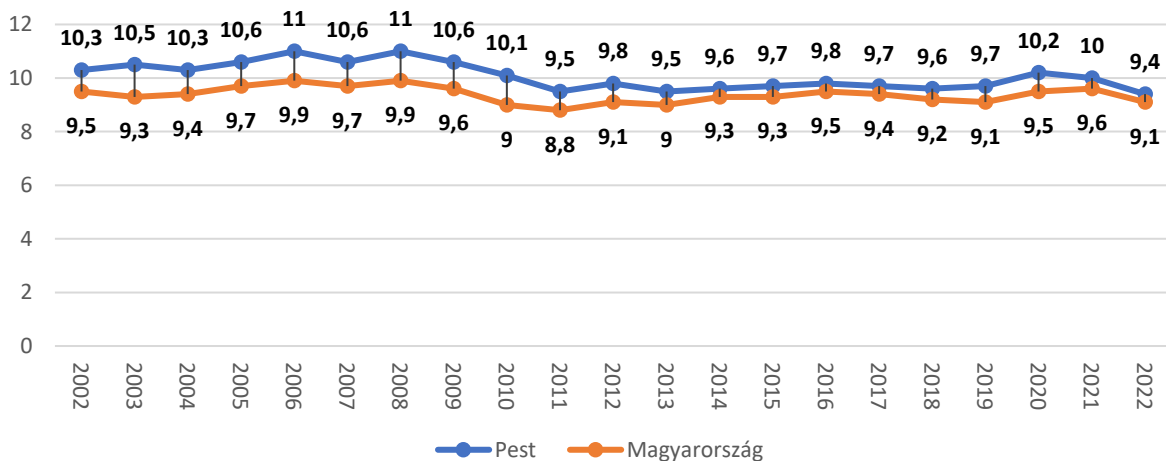

Forrás: KSH

Bármilyen kedvezőnek tűnik a vármegye demográfiai helyzete az országon belül, sajnos **a vármegye hosszú távú demográfiai kilátásai korántsem kedvezőek**. A természetes úton végbemenő népességnövekedéshez elengedhetetlen a termékenység növekedése. Bár az utóbbi években országosan és a megyében is jelentősen növekedett a teljes termékenységi arányszám⁴, mértéke még így is elmarad a kívánatos 2,1 értéktől (mivel ez jelentené azt, hogy a gyermekek száma meghaladja a szüleikét). Ráadásul az utolsó két év születési adatai már elmaradnak a 2020-as csúcstól. Akkor a mutató értéke 1,65 volt, amely 2022-re 1,55-re csökkent. **A népesség termékenységét tekintve így Pest vármegye inkább az országos középmezőnybe tartozik**, miközben ez az arányszám az észak-magyarországi megyékben a legmagasabb.

11. ábra: Teljes termékenységi arányszám Magyarország vármegyéiben, 2022

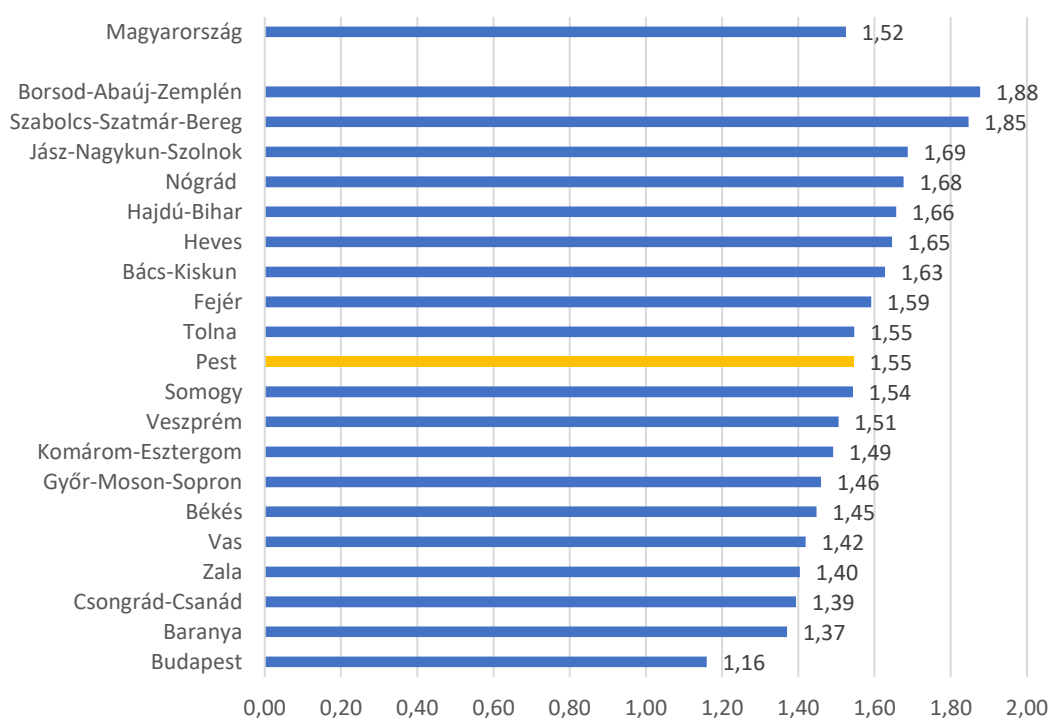

Forrás: KSH

Országos, sőt a fejlett világ egészében jellemző tendencia, hogy a születések egyre inkább kitolódnak a nők 30-40 éves korára. Ennek okai között találjuk, hogy ma már a nők is egyre magasabb végzettség elérésére törekednek, így a tanulással töltött évek kitolják a gyermekvállalás idejét. De köze van ehhez annak a vágnak is, hogy a gyermek születéséhez egyfajta anyagi biztonságot kell megteremteni, amelyhez elengedhetetlen a nők számára is a munkatapasztalat megszerzése. **Pest vármegyében még az országosan jellemzőnél is később vállalnak gyermeket az anyák:** míg országosan a szülő nőknek 44%-a volt 30 éves vagy annál idősebb az első gyermek világrahozatalakor, addig Pest megyében 47,8% volt ez az arány. Ez azonban azt is jelenti, hogy a szülők egyre tovább kénytelenek dolgozni, hogy gyermekeiket támogatni tudják. Az államnak ezért előbb vagy utóbb további programokkal kell segíteni a fiatalok életkezdését.

⁴ A teljes termékenységi arányszám azt fejezi ki, hogy egy nő élete folyamán hány gyermeknek adna életet az adott év kor szerinti születési gyakorisága mellett.

12. ábra: Anyák életkora az első gyermek születésekor, 2022

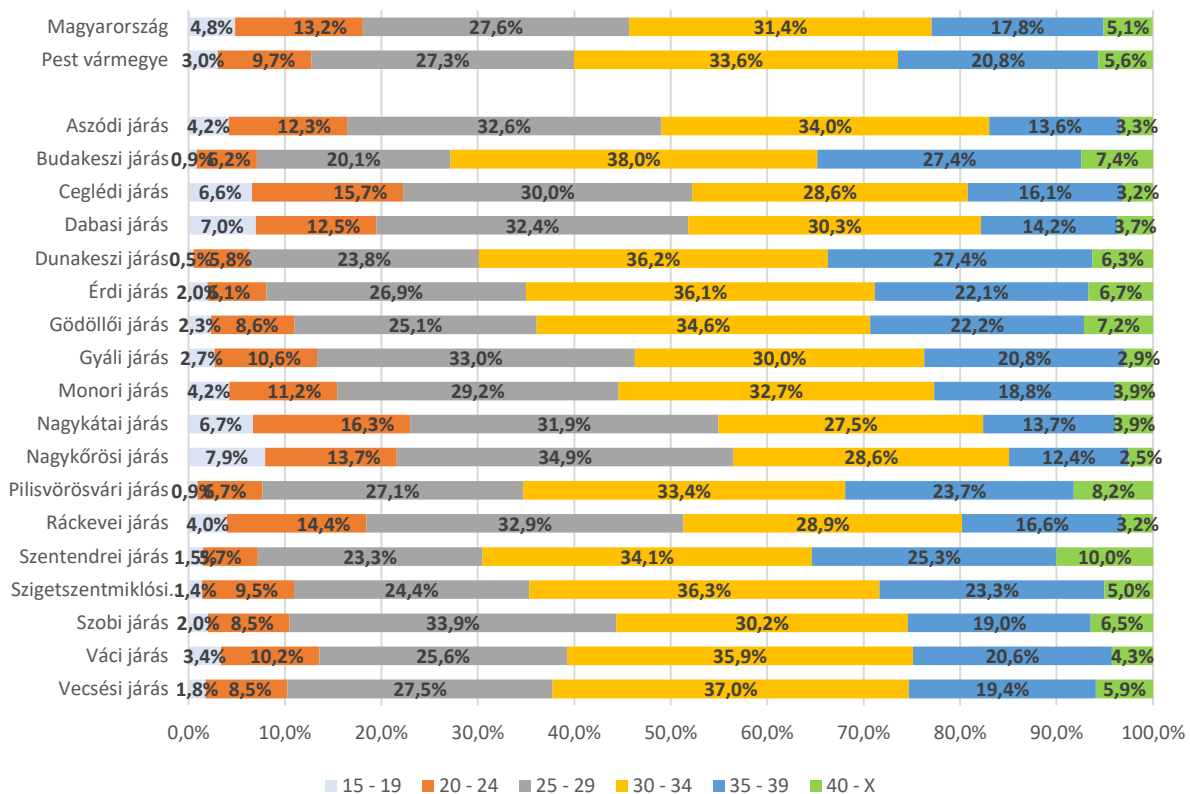

Forrás: KSH

A fent leírtak okok miatt általában a fejlettebb térségekben tolódik ki leginkább az első gyermek születése. Ezzel összhangban a vármegyén belül is jelentős különbségek alakultak ki e téren, hiszen az agglomeráció térségeiben a nők több mint fele (53,1%) csak 30 évesen vagy azt követően vállal gyermeket, míg az agglomeráción kívüli járásokban csak alig több mint harmaduk (36,6%). Ez óriási különbség, amely egyben rámutat az agglomeráció és az azon kívüli tér között feszülő jelentős egyenlőtlenségekre is.

13. ábra: Anyák életkora az első gyermek születésekor a vármegye járásaiban, 2022

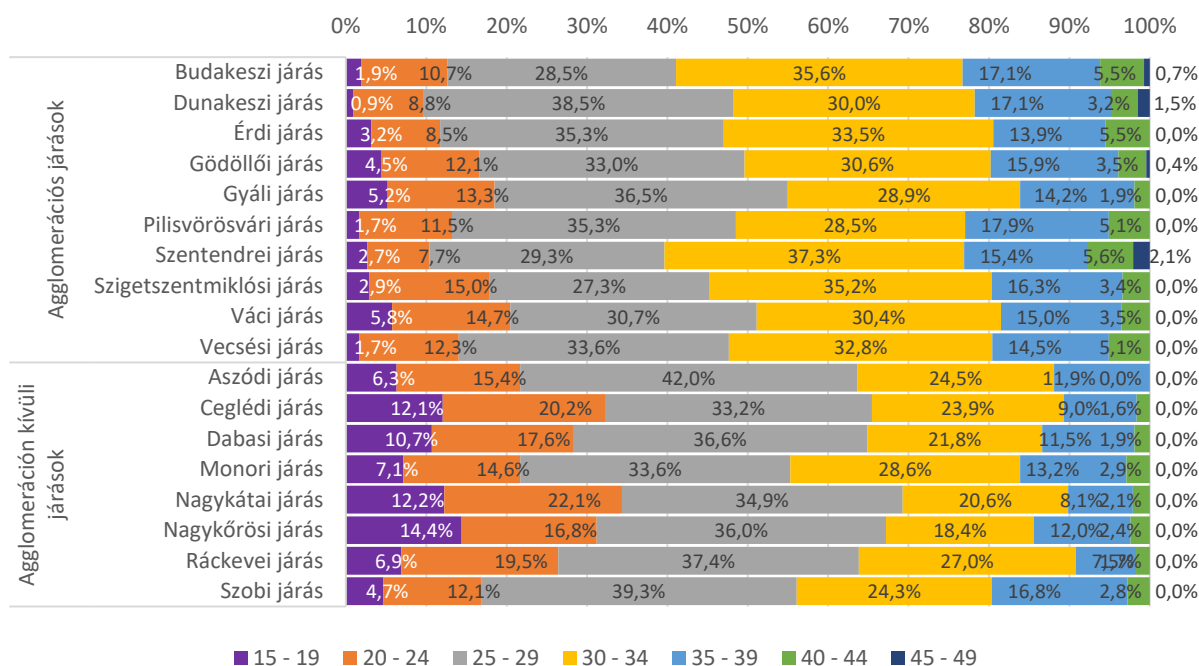

Forrás: KSH

Az orvosi ellátás, az elérhető gyógyszerek javulásával, a jobb életkörülményekkel együtt a születéskor várható élettartam is növekszik. **A fővárosban és Pest megyében a születéskor várható élettartam javulása az utóbbi két évtized során az országos mértéket meghaladó volt.** Ami szembeűnő, hogy Pest vármegyében a nő várható élettartama csak kis mértékben (0,3 évvel) haladja meg az országos értéket, addig a férfiaké már 1,1 évvel, amely már jelentős különbséget jelent. Ebben elsősorban a kedvezőbb életkörülmények és a jövedelmi helyzet különbségei játszanak szerepet.

14. ábra: Születéskor várható élettartam, 2001-2022

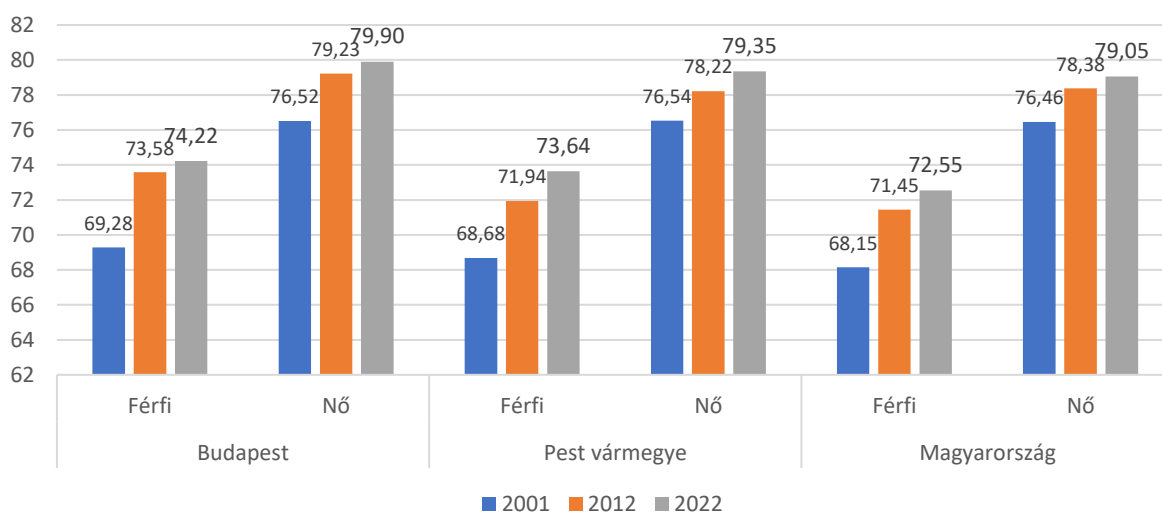

Forrás: KSH

A vármegyében, köszönhetően a kedvező korszerkezetnek **az országos átlaghoz mérten jóval alacsonyabb volt az ezer lakosra jutó halálozás**. Ami meglepő és a várható élettartam gyors emelkedését jelzi, hogy a nagyon gyorsan öregedő fővárosban is elmaradt a halálozások fajlagos száma az országos átlagtól.

15. ábra: Ezer lakosra jutó halálozások száma, 2001-2021

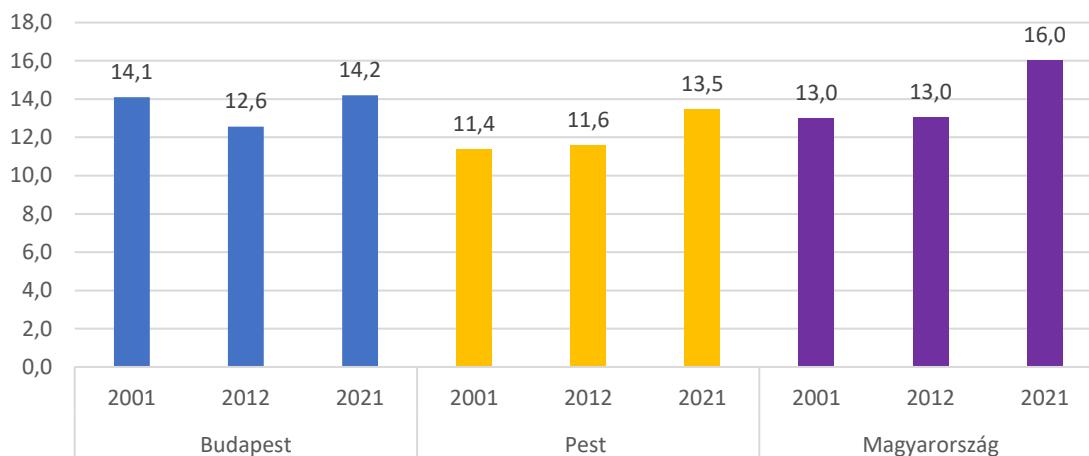

Forrás: KSH

A vármegye haláloki statisztikái nem különböznek jelentősen az országostól. A BNO szerinti haláloki főcsoportok közül **a legfőbb halálokok továbbra is a keringési rendszer betegségei** jelentik, 2021-ben a halálozások mintegy 42%-át okozták ezek a betegségek. A daganatos betegségek a halálozások az országos értéknél 1 százalékponttal nagyobb hányadért, 21%-ukért tehetőek felelőssé. Sajnos az utóbbi években a halálokok között nagy arányban megjelent a COVID-19 járvánnyal összefüggő halálozás, a 2021. évi adatok szerint a halálozások 16%-a hozható összefüggésbe a betegséggel. Jelentősebb számban fordultak még elő légúti megbetegedések, illetve az emésztőrendszeri, továbbá az endokrin, táplálkozás és anyagcsere betegségek is.

16. ábra: Halálozás megoszlása a BNO halálloki főcsoportjai szerint, 2021

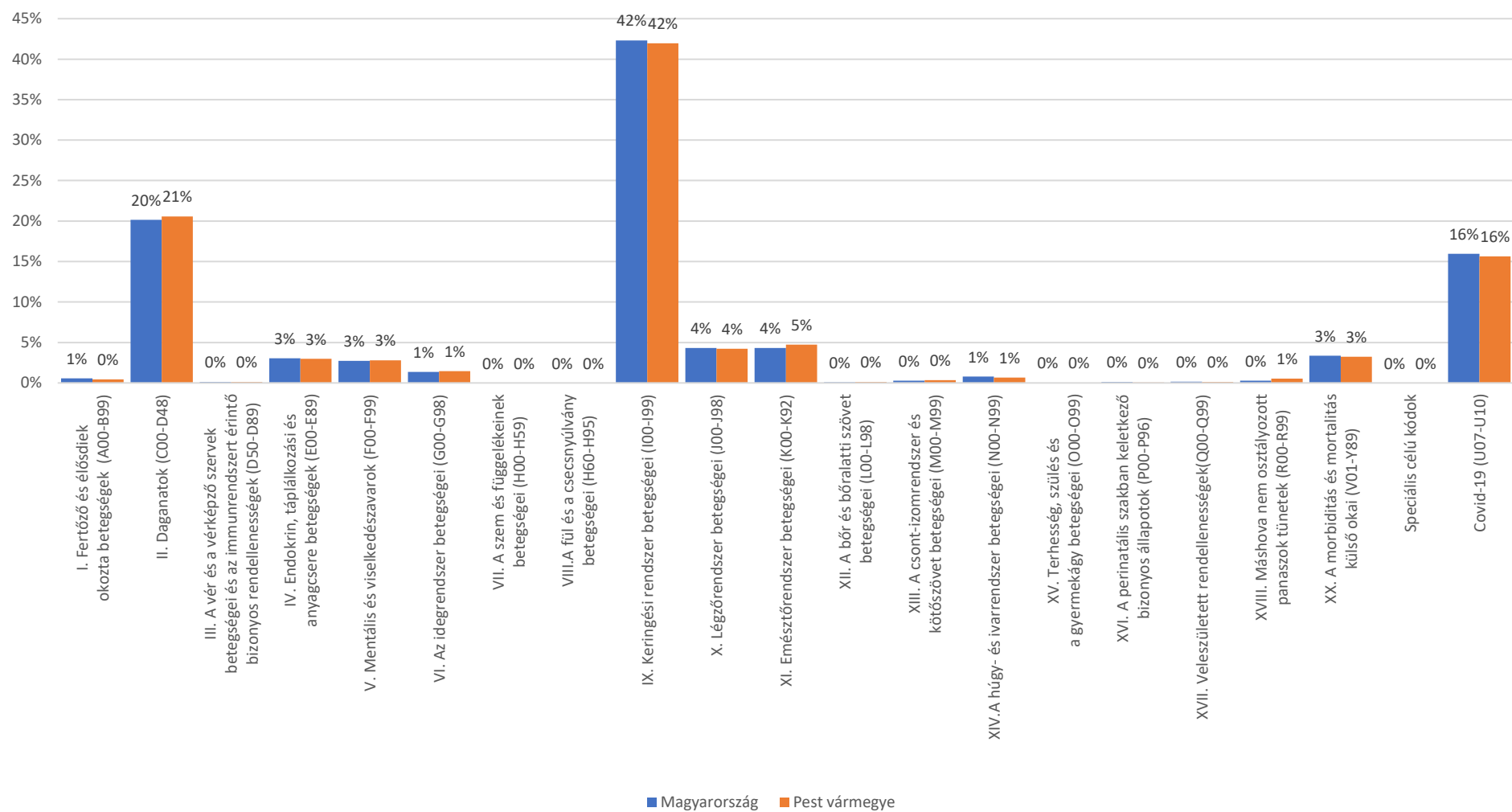

17. ábra: Halálozás megoszlása a BNO haláloki főcsoportjai szerint Pest megye járásáiban, 2021

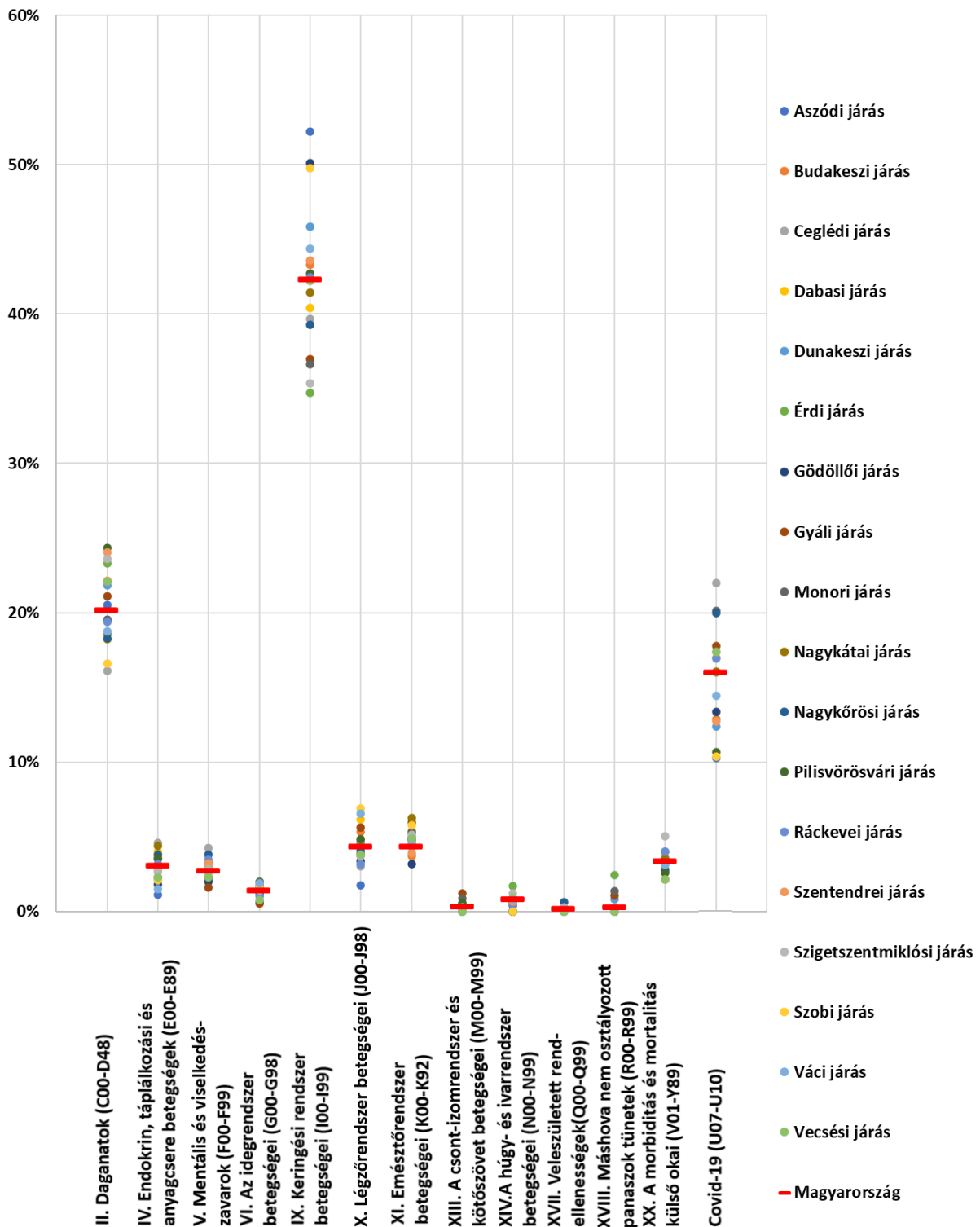

A járások között jelentős eltérés mutatkozik a tekintetben, hogy az egyes halálokok az összes halálozás hány százalékát adják. A legnagyobb különbségek éppen azoknál a halálokoknál alakul ki, amelyek a leggyakoribbak. A daganatos megbetegedések a fejlettebb járásokban gyakoribbak, köszönhetően a halálozás időbeni kitolódásának. A COVID, a légzőrendszer betegségei inkább a szegényebb térségekben jelentik nagyobb arányban a halálozás okát.

A 2011. évi népszámlálás adatai alapján **a legnépesebb minoritás a német anyanyelvűeké volt**, számuk megközelítette a 25 ezer főt. A **második legnépesebb kisebbség a cigány**, bár számukat a népszámlálási adatok nem megfelelően tükrözik, esetükben a válaszadási hajlandóság jóval kisebb volt, így számuk a **népszámlálásban jelzettnél magasabb lehet**. A Debreceni Egyetem által ugyanekkor készített kutatás alapján **a vármegyében összesen mintegy 70 ezer cigány élhetett 2011-ben, számuk azóta valószínűleg tovább növekedett, köszönhetően az eltérő demográfiai jellemzőiknek**. Nagyobb számban élnek még a vármegyében a szlovák, a román és a szerb kisebbséghez tartozók is.

18. ábra: Nemzeti kisebbségek száma Pest vármegyében, 2011

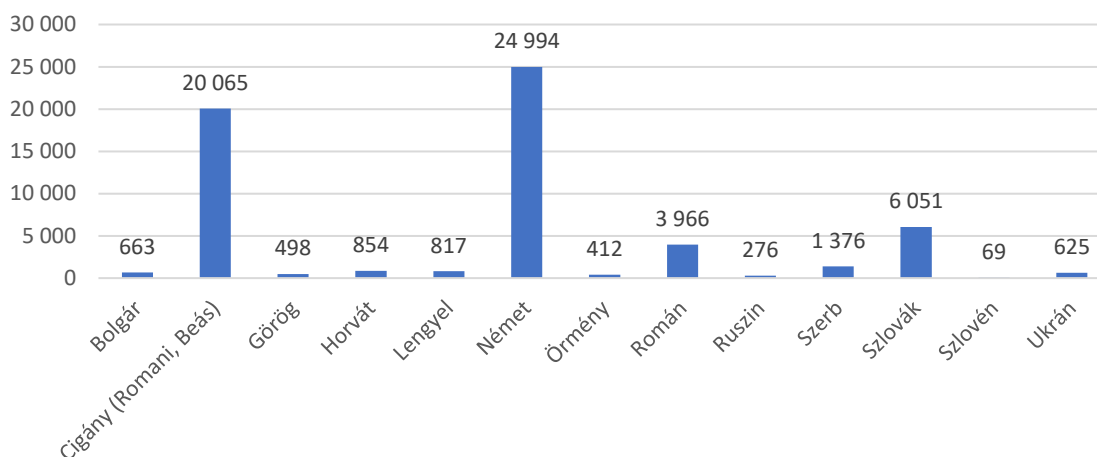

Forrás: KSH

A német kisebbséghez tartozók száma a Pilisvörösvári járásban volt a legmagasabb, ezt követte a Szigetszentmiklósi, Budakeszi és Szentendrei járás, de viszonylag nagyobb számban élnek svábok az Érdi, Gödöllői, Dabasi, Vecsési, Ráckevei járásokban is.

19. ábra: Német nemzeti kisebbséghez tartozók száma a vármegye járásaiban, 2011

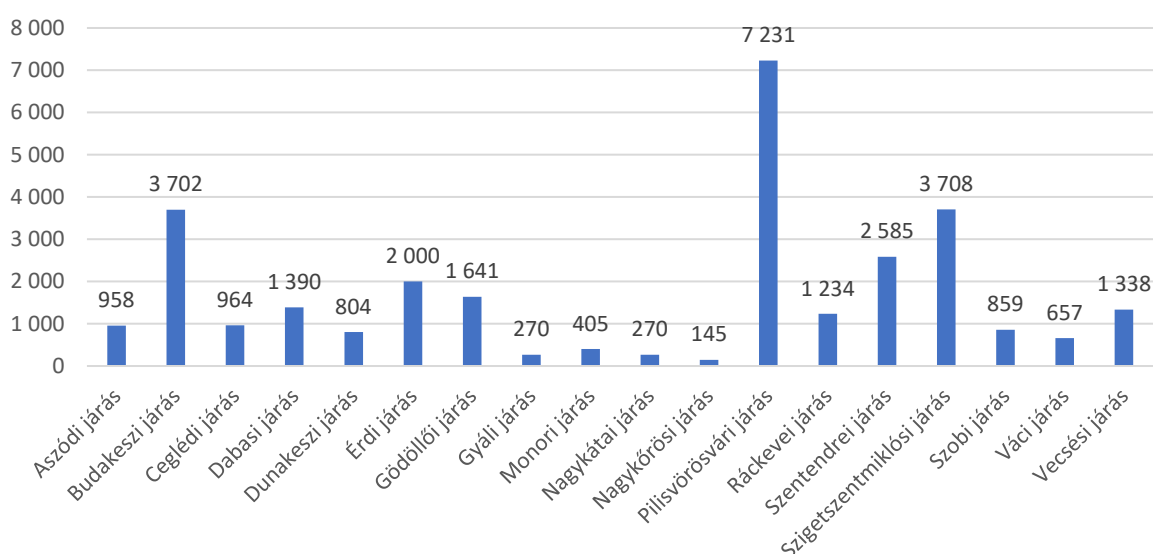

Forrás: KSH

A roma népességhez tartozók száma a Gödöllői járásban a 10 ezer főt is meghaladta, ezt követték az Érdi, Szigetszentmiklósi és Ceglédi járások, de jelentős, 5 ezer fő körül volt a roma lakónépesség száma a Nagykátai, Váci és Aszódi járásokban is. A népesség arányában a legnagyobb hozzájárulásuk az Aszódi járásban volt, ahol a romák aránya a 14%-ot közelítette, s a Ráckevei, Dabasi és Váci járásokban is 8-10% között volt.

20. ábra: Roma kisebbség száma és népességaránya a vármegye járásaiban, 2010-2013

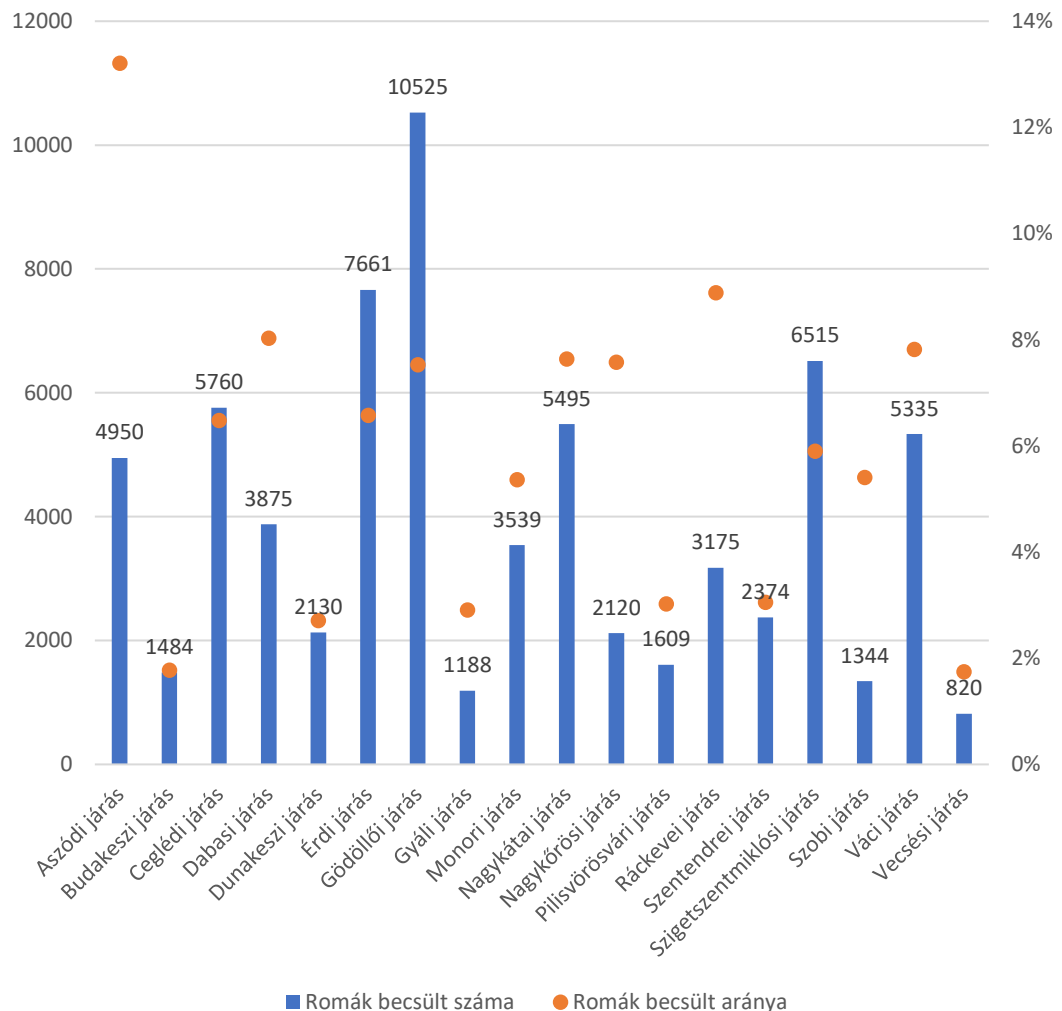

Forrás: KSH

A roma népesség aránya egyes településeken a 35%-ot is megközelíti. A roma népesség aránya Domony, Valkó, Galgahévíz településeken volt a legmagasabb, de jelentős számban találunk cigány kisebbséghez tartozókat Nagybörzsöny, Márianosztra, Vámosmikola Csobánka, Csörög, Püspökatvan, Püspökszilágy, Vácegres, Verseg, Bag, Tura, Dány, Tóalmás, Pánd, Újszilvás, Törtel, Jászkarajenő, Örkény, Tatárszentgyörgy, Dömsöd, Piliscsaba, Pilisszentiván, Páty, Tök, Ráckeve, Szigetszentmiklós stb. településeken is. A megye 187 településéből mindössze 67-ben működik roma nemzetiségi önkormányzat. Ami problémát jelez, hogy olyan településeken nem működik roma önkormányzat, ahol a romák népességben belüli aránya jelentős, 10-20% közötti, ilyenek Erdőkertes, Tóalmás, Szigetbecse, Újszilvás, Bag, Tök, Tápiógyörgye, Tápióság, Zsámbok. Mindez automatikusan nem jelenti azt, hogy a romák önrendelkezése csorbulna, mindössze annyit jelent, hogy jó lenne, ha ezeken a településeken a jelentős számú roma érdekeit képviselni képes testület jönne létre, amely képes lehet koordinálni, és segíteni a roma felzárkóztatást célzó programokat, a kulturális sokszínűség megőrzését.

21. ábra: Roma nemzetiséghez tartozók aránya, 2010-2013

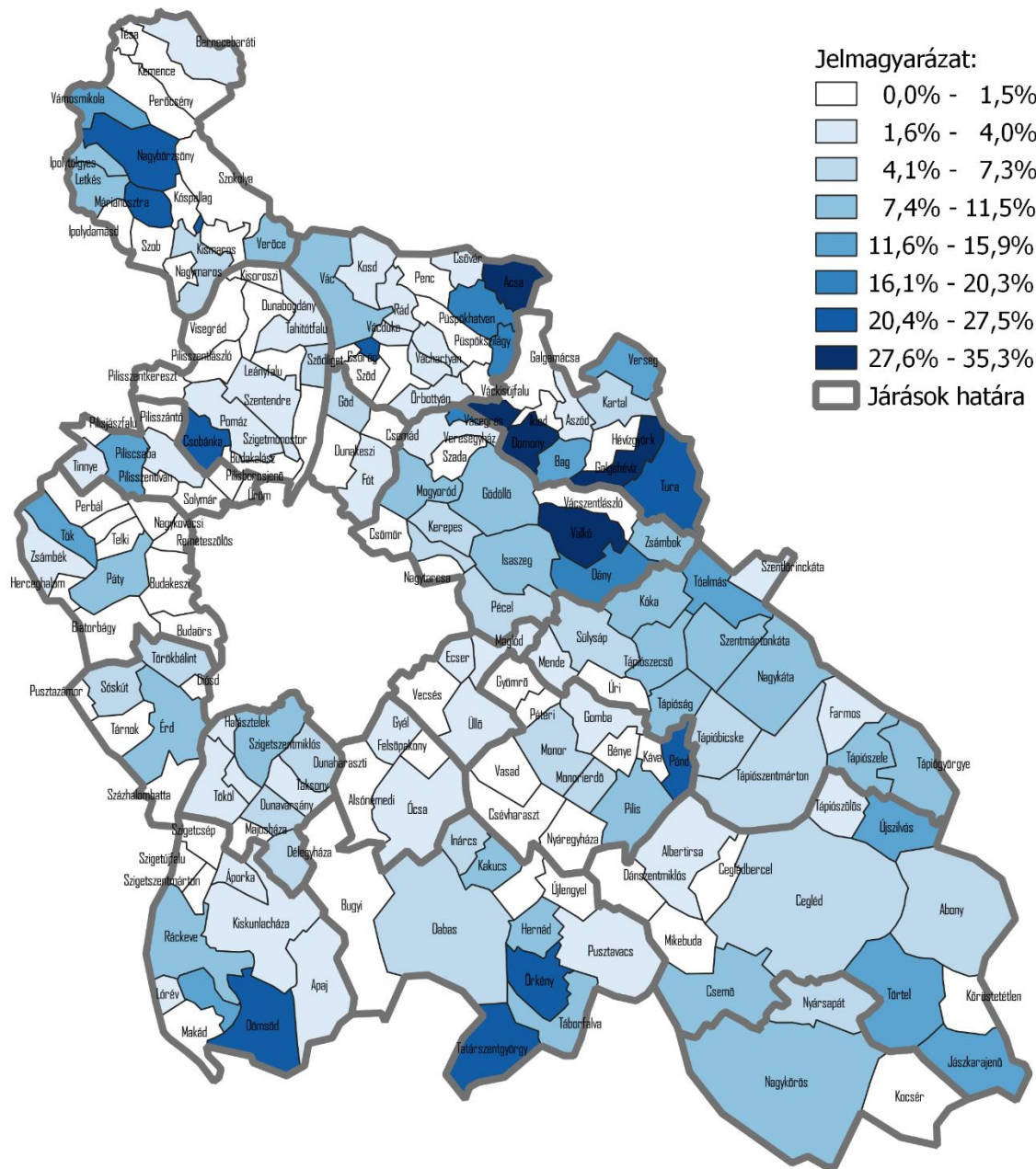

Forrás: Tátrai Patrik – Pálóczi Ágnes – Pásztor István Zoltán – Pénzes János – Roma népességbecslés

A vármegyében élők **születéskor** egészségesen **várható élettartama** sajnos vegyes képet mutat: amíg a **férfiak esetében az országosnál valamivel kedvezőbb kép** bontakozik ki, addig a **nőknél az országos értéknél majdnem két évvel rövidebb** az egészségesen várható élettartam.

22. ábra: Egészségesen várható élettartam, 2018-2022

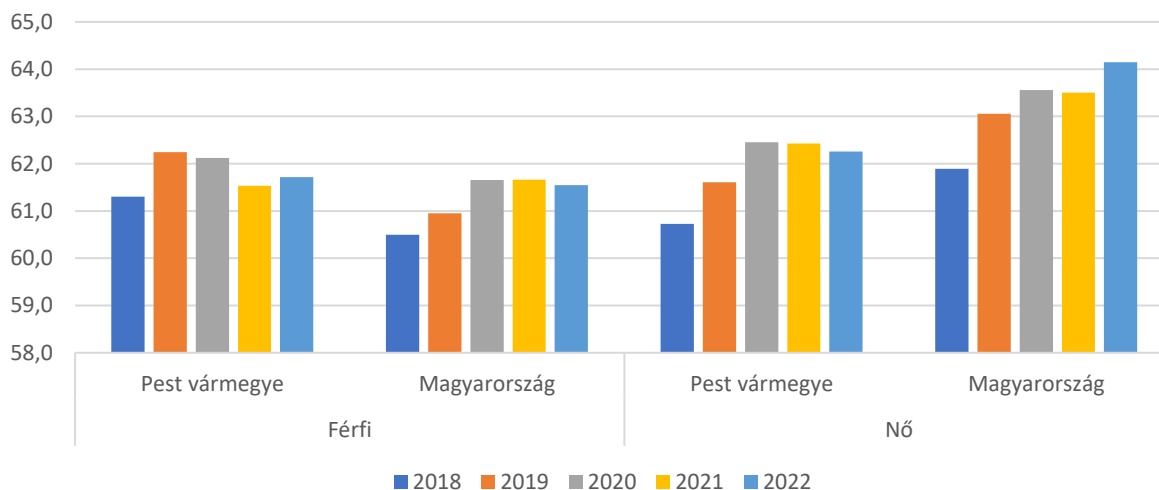

Forrás: KSH

A vármegye felnőtt lakosságának egészségi állapotáról az egészségesen várható élettartamnál kedvezőbb képet fest a regisztrált betegségekre vonatkozó statisztika. **Az ezer lakosra jutó regisztrált betegségek száma** Pest vármegyében éppúgy, mint országosan valahol **45 éves kor felett kezd el jelentősen emelkedni**. Az ezer azonos korú lakosra számított regisztrált betegségek számát tekintve a **vármegyei érték minden korosztályban jelentősen elmarad az országostól, a fajlagos különbség 65 év felett kezd el csökkenni, 75 év felett pedig nagyjából kiegyenlítődik**.

23. ábra: A 19 éves és idősebbek betegségeinek száma ezer megfelelő korúra számítva főbb korcsoportok szerint, 2022

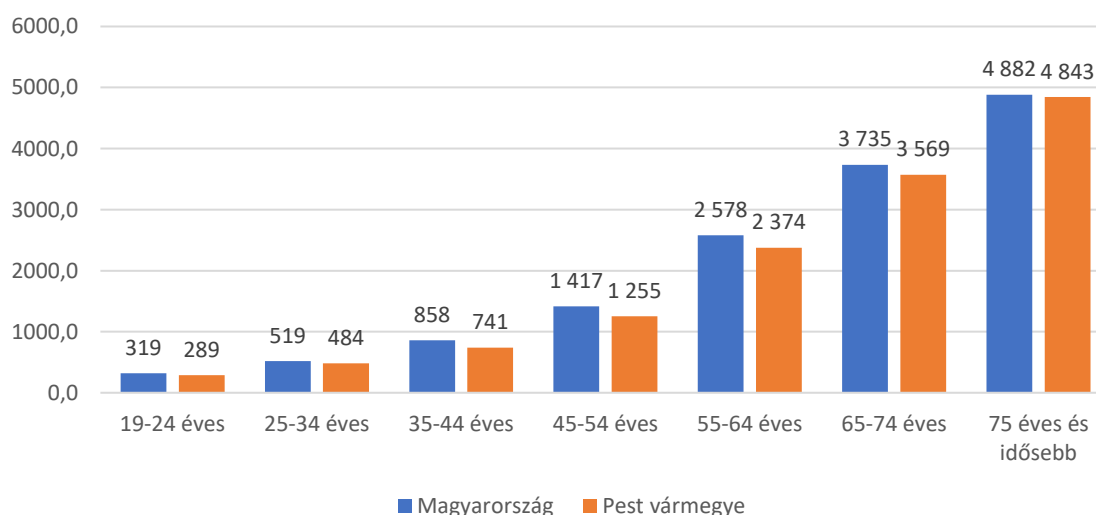

A betegségek közül általában véve a **keringési betegségek a leggyakoribbak**, ugyanakkor szerencsére **Pest vármegyében sokkal kisebb a fajlagos előfordulásuk mint az ország egészében**. Örvedetes az is, hogy míg országosan a rosszindulatú daganatos betegségek 1000 lakosból 51-et érintenek, addig Pest megyében mindössze 44-et, ami jelentős különbségnek számít. A **daganatos betegségek kedvezőbb előfordulási gyakorisága** nemcsak a jobb korszerkezet eredménye. Ha a rosszindulatú daganatos betegségek előfordulási gyakoriságát korcsoportonként vizsgáljuk, azt találjuk, hogy a különbség korosztályonként növekszik az országoshoz képest Pest vármegye javára. Szintén kedvező, hogy a **májbetegségek, az emésztőrendszer fekélyes betegségei jelentősen kisebb arányban fordulnak elő a vármegyében, mint országosan**. Kevésbé kedvezően alakul a diabetes helyzet a vármegyében, hiszen fajlagosan alacsonyabb az előfordulása mint országosan, mégis ezer vármegyei lakosból 134 diagnosztizált cukorbeteg. A 25 leggyakoribb betegség fajlagos előfordulását vizsgálva az országoshoz hasonló, vagy annál csak kicsit kedvezőbb a köszvény és az Asthma előfordulása.

24. ábra: Felölttek betegségeinek előfordulása ezer lakosra számítva, 2021

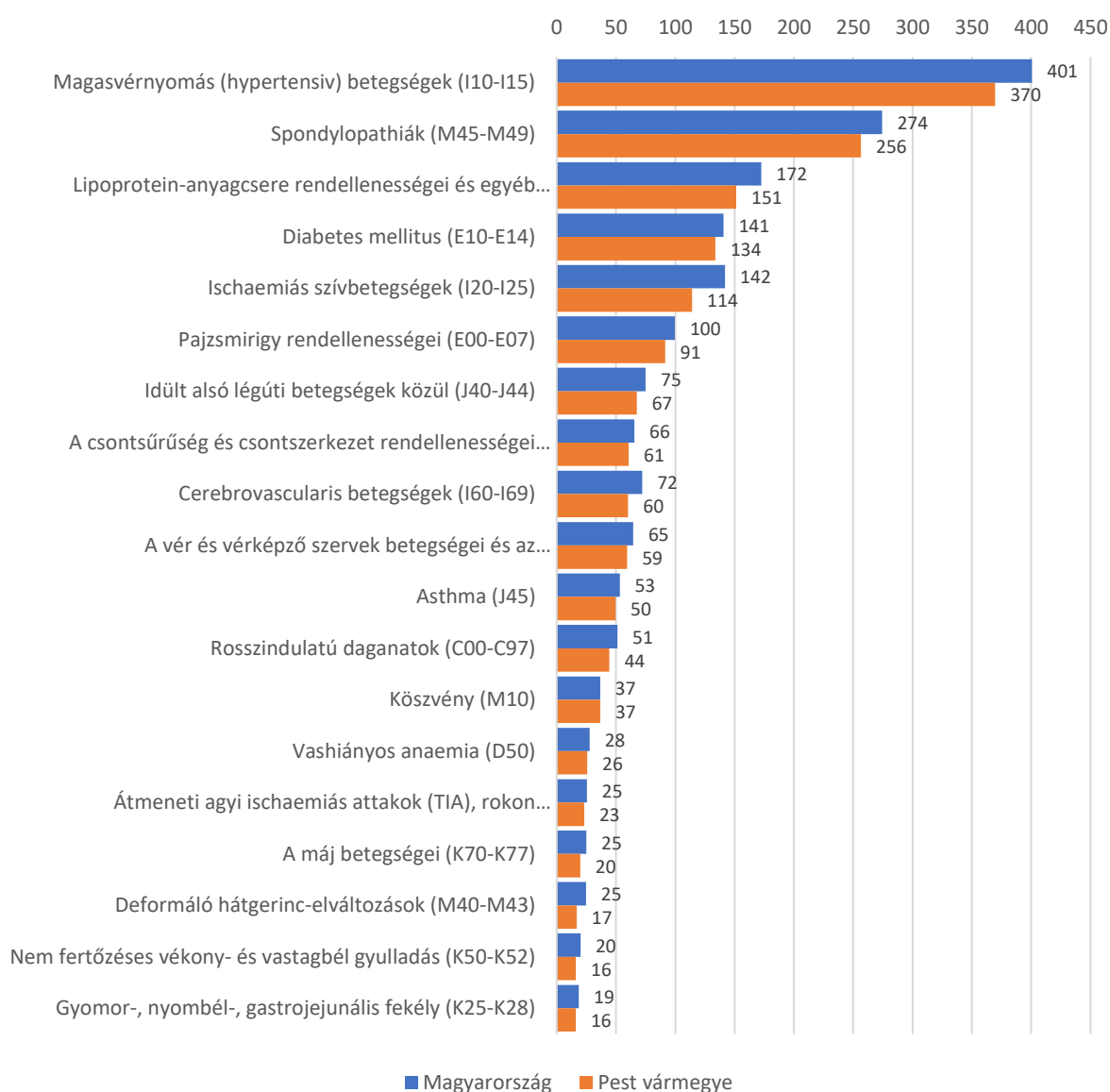

Az országosnál kedvezőbb egészségügyi helyzetet jelzi a táppénzes esetek alakulása is. A vármegyében táppénzre jogosultak által kivett táppénzes esetek ezer munkavállalási korú lakosra számítva azt mutatja, **hogy kevesebb mint feleannyiszor kellett a vármegye dolgozóinak táppénzt kivenni valamilyen betegség miatt, mint országosan. Az egy esetre jutó táppénz hossza azonban 2,5 nappal hosszabb, mint országosan.**

5. táblázat Táppénz igénybevétele, 2021

| | Ezer munkaképes korú lakosra jutó táppénzes esetek száma, db | Egy esetre jutó átlagos táppénz hossza, nap |
|----------------------|--|---|
| Magyarország | 252 | 19,9 |
| Pest vármegye | 118 | 22,4 |

A vármegyében az 5 évesnél idősebbek közül **89 ezren éltek valamilyen fogyatékkal.** A fogyatékkal élők között országosan és a vármegyében is a **nők vannak többen**, a vármegyében a fogyatékkal élők 56,9%-a volt nő 1,5 százalékponttal kisebb hányada, mint országosan.

25. ábra: Fogyatékosággal élők száma és megoszlása Magyarországon és Pest vármegyében, 2022

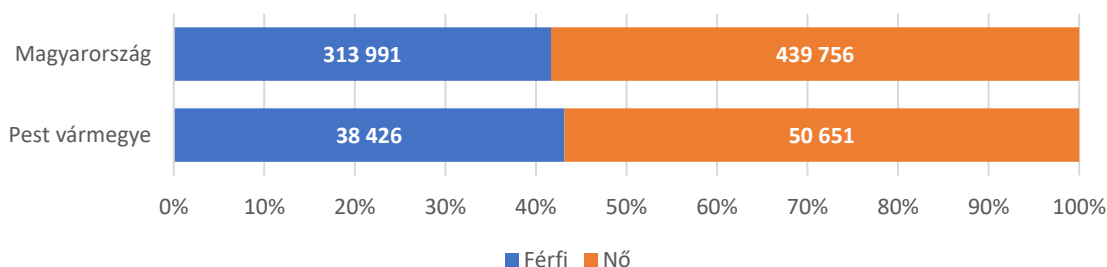

Forrás: KSH

A nők magas arányára, illetve a többi fogyatékosokat érintő adathoz képest a fogyatékkal élők kiugró számára rögtön magyarázatot is ad, hogy a census felvétele során **a fogyatékkal, vagy súlyos korlátozásokkal élők között a 65 év feletti idősök vannak túlsúlyban.** A 65 év alatti korosztályba tartozók között összesen 39 ezer fogyatékosot jegyeztek fel a számlálóbiztosok.

26. ábra: Fogyatékkal, vagy súlyos korlátozásokkal élők száma főbb korcsoportok szerint Pest vármegyében, 2022

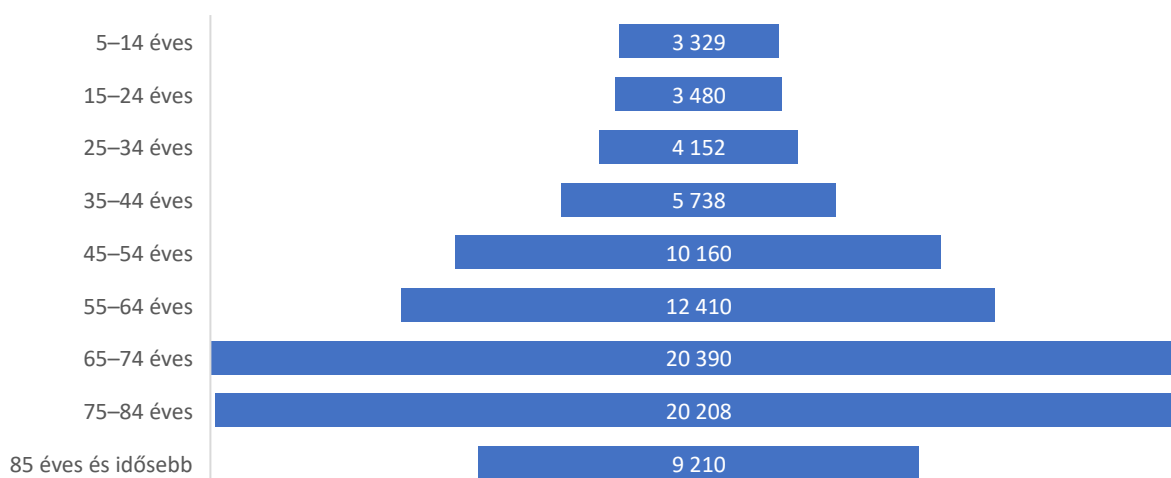

A fogyatékossgal élők között a **legnagyobb számban a mozgásukban korlátozottak** vannak, számuk a census adatai alapján **50 ezer főre** tehető. Viszonylag magas a **látás- és hallássérültek száma** is, számuk **22 és 18 ezer fő** volt a census időpontjában. Az értelmi fogyatékosok száma közel 4700 fő volt 2022-ben. **Az autizmusban, spektrumzavarral élők döntő többsége férfi, amely a többi fogyatékossgat okozó faktorhoz képest éppen fordított arányt mutat.** A fogyatékossg okait tekintve a legfontosabb okok közötti sorrend az idősek és a nyugdíjkorhatárt el nem érők között nem különbözik.

27. ábra: Fogyatékossg oka Pest vármegyében, 2022

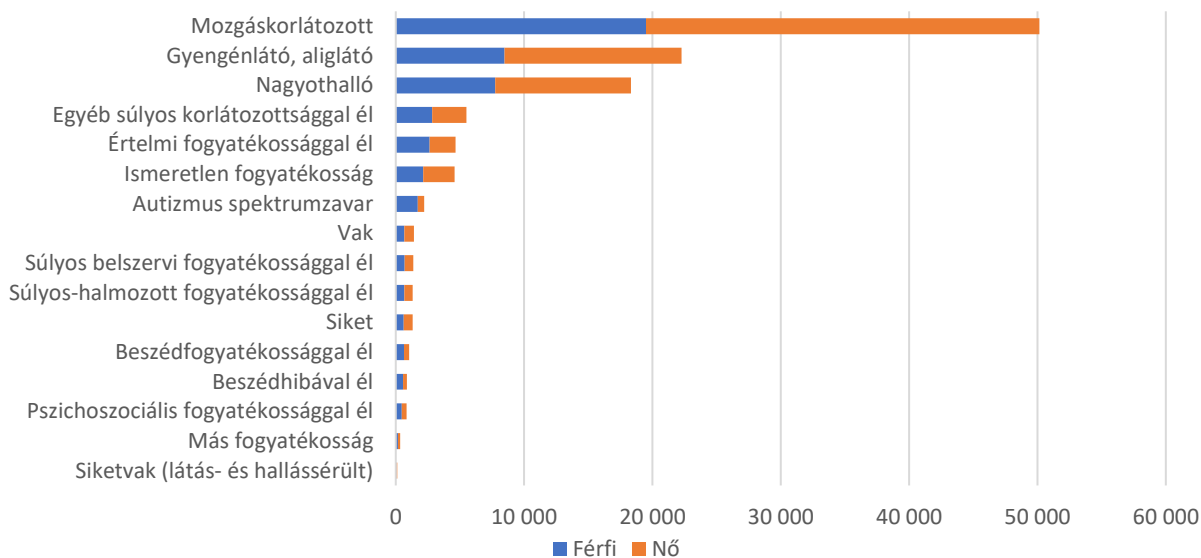

Pest vármegyében **az országosnál tudatosabban óvják az egészségüket az emberek**, így a **dohányosok aránya a fővárost leszámítva kedvezőbb**, mint az ország többi régiójában. A felnőtt lakosság 58,2%-a még soha nem dohányzott, 17,1%-a már leszokott a dohányzásról. A lakosság 24,8%-a számít aktív dohányosnak, de csak a lakosság 22,5%-a gyújt rá rendszeresen. A kedvezőbb dohányzási szokások mögött részben a **magasabb iskolázottság, illetve a városias kulturális háttér áll, amelyben az egészség tudatosság egyre nagyobb szerepet játszik.** A dohányzás az alacsonyabb iskolai végzettségűek körében népszerűbb, a dohányzók aránya a legfeljebb általános iskolát végzettek között háromszorosa a felsőfokú végzettségűeknél mértnek. Így bár a KSH egészségfelmérésének adatai csupán regionálisan reprezentatívak, de az iskolai végzettség és a dohányzás összefüggéséből következtethetünk arra, hogy a vármegyében minden valószínűség szerint az agglomeráción kívüli térségekben a dohányzás az átlagosnál jelentősebb egészségügyi veszélyforrást jelent.

28. ábra: Dohányzási szokások a 15 éves és idősebbek körében, 2019

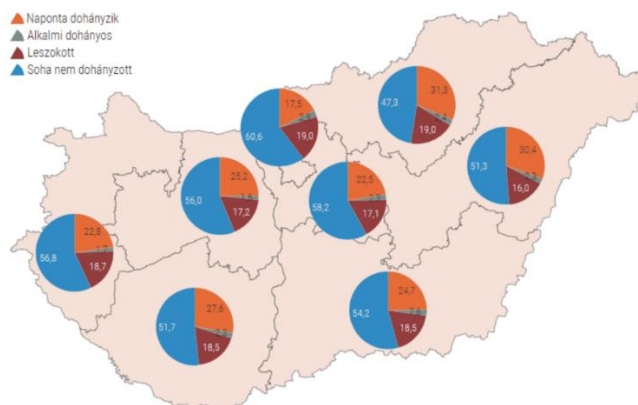

Sajnos az alkoholfogyasztásban már nem ennyire visszafogottak Pest vármegye lakói, hiszen **az alkohol egyáltalán nem fogyasztók aránya a fővároson kívül itt a legalacsonyabb**. Viszonylagosan kedvező, hogy az alkoholt ritkán fogyasztók a népesség 48,9%-át jelentik, ami a legmagasabb az országban. **A rendszeresen alkoholt fogyasztók közül azonban sokan nagyivónak vallották magukat**, a népesség 6,8%-a fogyaszt nagy mennyiségű szeszes italt. Ez a kiemelkedően magas arány rengeteg problémát vet fel, hiszen az alkohol fogyasztás sok negatív társadalmi és egészségügyi problémát vet fel, illetve generál.

29. ábra: Alkoholfogyasztási szokások 15 éves és idősebbek körében, 2019

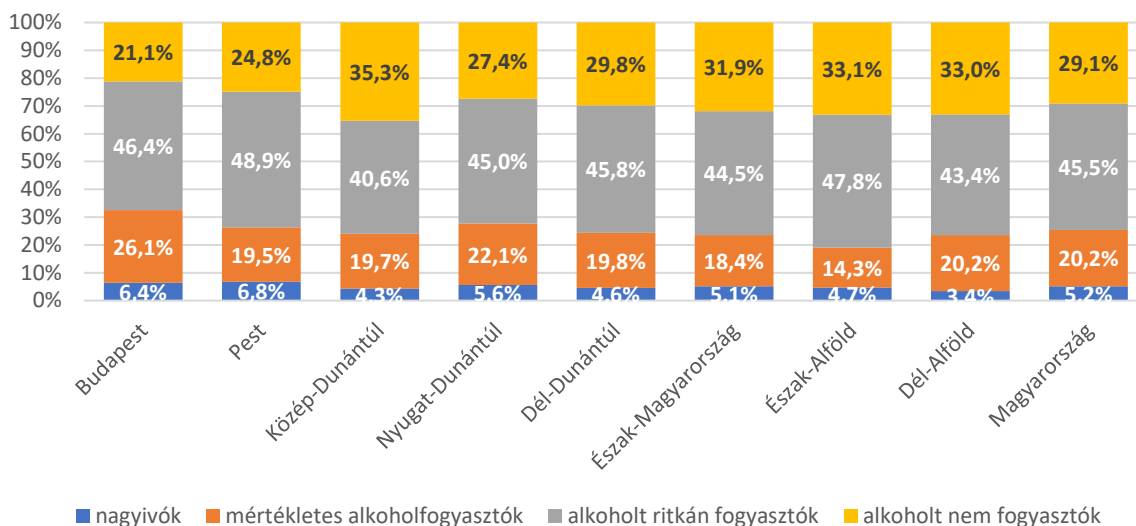

Az elhízás a vármegyében valamivel kevésbé jellemző, mint országosan. A népesség 57,0%-a küzd a súlyával, szemben az országosan jellemző 58,2%-kal. Azonban **az elhízástól szenvedők aránya már meghaladja az országos átlagot** és jelentősen rosszabb a fővárosi értéknél. Általában véve is a Budapesten élőknel a legkisebb arányú az elhízás bármilyen formája. Itt kevésbé érezhető a városi szokások átvétele, mint a dohányzási szokások esetében.

30. ábra: A népesség megoszlása tápláltság szerint a testtömeg-index (BMI) alapján [%]

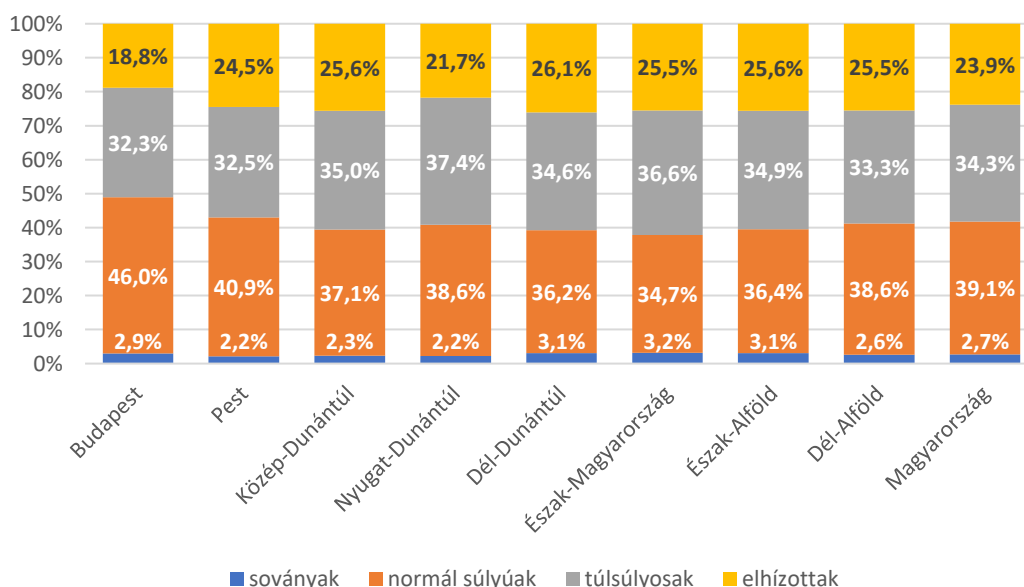

4.1.2.2. Iskolázottság

A vármegye népességének az iskolázottsága valamivel kedvezőbb, mint az országos átlag. A vármegyében a nők átlagos iskolai végzettsége magasabb, mint a férfiaké, ám ez nem területspecifikus, hiszen országosan is hasonló a helyzet. Az azonban már felkelti a figyelmet, hogy ha csak kis mértékben is, de **a nők iskolázottsága nagyobb mértékben tér el az országos átlagtól pozitív irányban, mint a férfiaké.** Az iskolázottsági statisztikákat áttekintve még egy nagyon fontos jellemző derül ki, ami országosan és a vármegyében is jellemző, hogy a nők esetében a férfiakénál jelentősen alacsonyabb a szakiskolát, szakmunkás képzőt végzetek megfelelő népességen belüli aránya. Ugyanakkor, ha nem is ilyen mértékben, de magasabb a legfeljebb általános iskolát végzetek aránya. Mindezt azt jelenti, hogy **a nők valamivel több mint negyede nem rendelkezik szakmai képesítéssel, bár ez mára inkább az idősebb korosztályokra, illetve a mélyszegénységben élő nőkre jellemző.**

31. ábra: Népesség legmagasabb iskolai végzettsége nemek szerinti bontásban, 2016

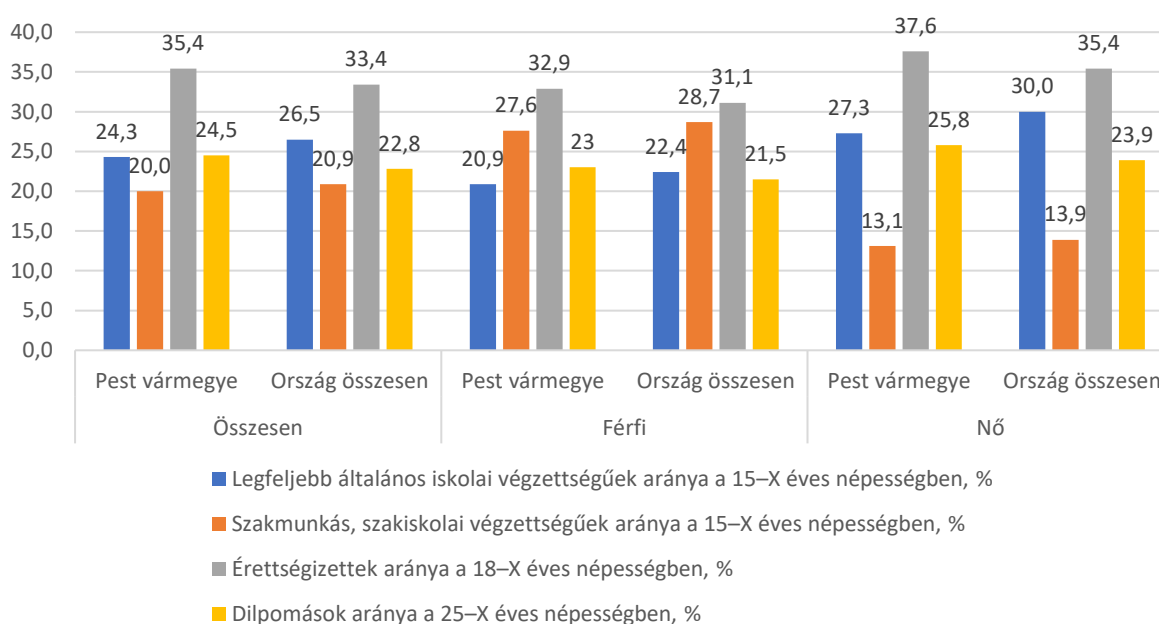

Forrás: KSH

A legfeljebb általános iskolai végzettségűek aránya a Nagykőrösi, Dabasi, Nagykátai, Ceglédi, Aszódi, Monori, Gyáli és Ráckevei járásokban a legmagasabb. Ezekben a járásokban azonban nem az előregedő népesség miatt, sokkal inkább a szegénység miatt ilyen magas a szakképzettséggel nem rendelkező népesség aránya. A szakképesítés hiánya miatt nehézkes az elhelyezkedés, illetve alacsonyabb jövedelmek érhetők el, így ezekben a járásokban az alacsony iskolázottság nagy mértékben járul hozzá a szegénység generációk közötti átöröklődéséhez. Ezt a körforgást csak komoly társadalmi szerepvállalás mellett, a gyermekek fejlesztésével, tehetséggondozásával lehet megszakítani.

32. ábra: Legfeljebb általános iskolai végzettségűek aránya a 15–X éves népességben, %

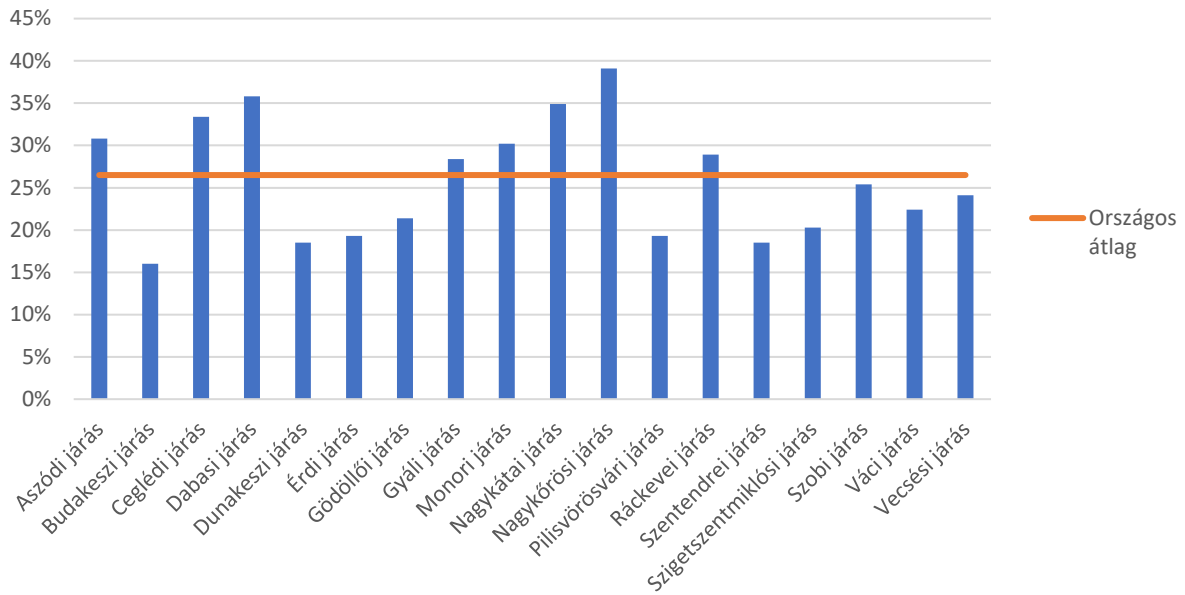

Forrás: KSH

A diplomások aránya nem kizárólag munkaerőpiaci szempontból lényeges, hiszen az értelmiség jelenléte hatással van a térség kulturális életére, de sok szempontból a térség társadalmi, gazdasági életére, a népesség megtartó képességére, de áttételesen még az épített környezet minőségére is. **A Nagykátai, Nagykőrösi, Dabasi járásokban a diplomások aránya csupán fele az országos átlagnak, ami e térségek esetében a fejlődésnek gátat szab.**

33. ábra: Felsőfokú végzettségűek aránya a 25–X éves népességben, %

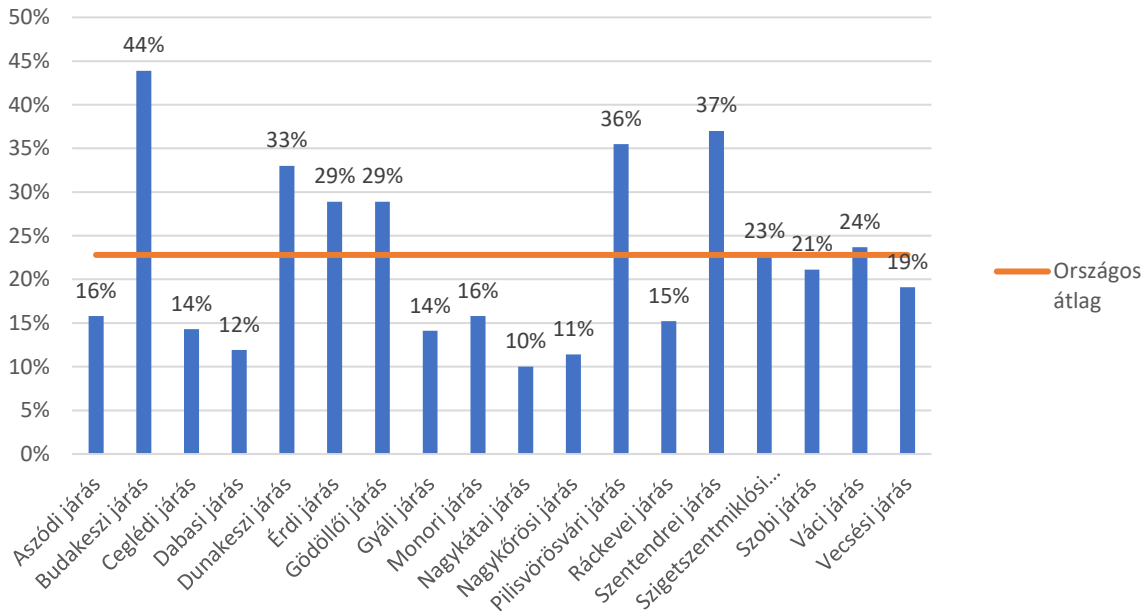

Forrás: KSH

4.1.2.3. Foglalkoztatottság, munkaerőpiac

Hazánk számára a 2000-es évek elején leginkább a gazdasági aktivitás alacsony aránya jelentett gondot. Ennek számos foglalkoztatás és szociálpolitikai oka volt, amellyel jelen dokumentum keretei között nem tudunk részletesen foglalkozni. Az azonban öröndetes, hogy az utóbbi évtized kormányzati intézkedései ezen állapotot gyökeresen megváltoztatták. Az évtized folyamán a gazdasági aktivitás folyamatosan növekedett, a növekedés üteme éves szinten átlagban 1 százalékpont volt, amely kimagasló érték. A növekedés olyan mértékű volt, hogy mára a hazai munkaerőtartalékok elfogyni látszanak. Országosan az aktivitási arány a 15-64 éves korosztályban 77% volt 2022-ben. **A vármegyében az aktivitás növekedésének üteme nagyjából hasonló volt az országoshoz, bár magasabb bázisról indult. Pest vármegyében 2022-ben a 15-64 éves korosztályban 674 ezerre tehető a gazdaságilag aktívák száma, ami a munkaképes korú népesség 78%-át jelentette.**

34. ábra: Gazdasági aktivitási arány a 15-64 éves korúakra számítva, 2009-2022

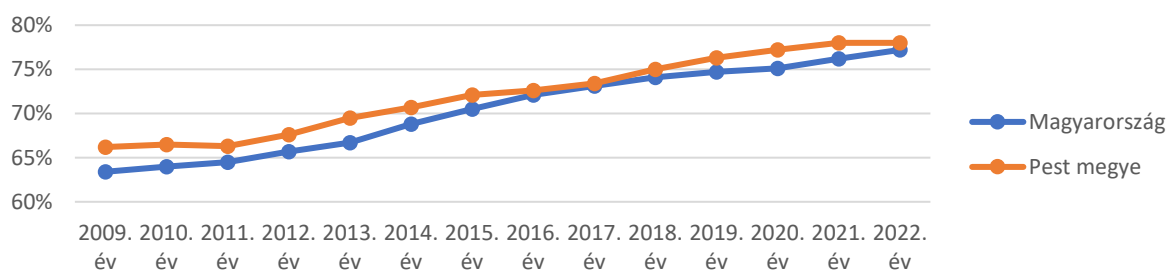

Forrás: KSH

Az inaktivitás szintjének csökkenésével jelentősen megcsappantak a vármegye munkaerő tartalékai. Az teljes népességre számított inaktívák aránya 47% volt, ami az országosnál 1,4 százalékponttal alacsonyabb érték. Az inaktivitás mértéke szinte magától értetődően a vármegye kedvezményezett térségeiben volt magasabb, mint az országos érték. Így a Nagykőrösi, Ceglédi, Ráckevei, Szobi és Nagykátai járásokban.

35. ábra: Gazdasági szempontból inaktívák aránya Pest vármegye járásaiban, 2022

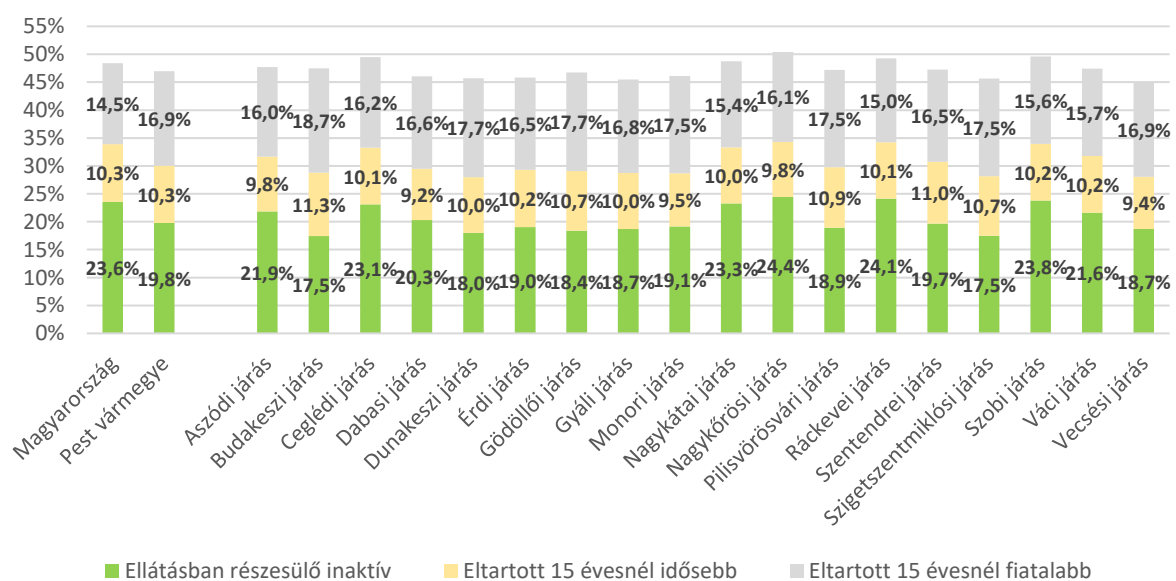

Forrás: KSH

A munkaerőpiac erejére utal, hogy eközben a munkanélküliségi arány a 2008-as pénzügyi válság lecsengését követően folyamatosan és drasztikusan csökkent. Néhány év alatt gyakorlatilag a frikcionális munkanélküliség szintjéig esett vissza. További csökkenése már a folyamatos munkaerőhiányt jelezne előre. Így is több olyan szegmense van a magyar munkaerőpiacnak, amely folyamatos szakemberhiánnyal küzd. **Pest vármegyében a munkanélküliség az országosnál kedvezőbben alakult a vizgált időszakban, igaz itt is kedvezőbb bázisról következett be a változás.** A 2022. évi foglalkoztatási felvétel adatai szerint a 15-64 éves korosztályban közel 15 ezer fő munkanélküli volt.

36. ábra: Munkanélküliségi ráta alakulása a 15.64 éves korosztályban, 2009-2022

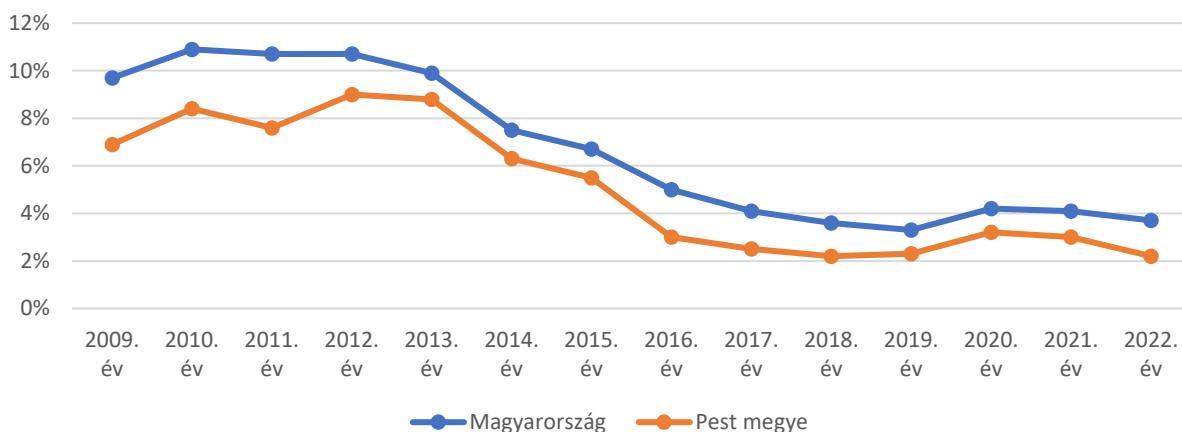

Forrás: KSH

Az iskolázottság nagyban befolyásolja azt, hogy valaki milyen eséllyel jut munkához. A vármegyében a **felsőfokú végzettségűek között mindössze 2% volt a munkanélküliségi ráta értéke, míg a 8 általánosnál alacsonyabb végzettségűek esetében 13,5%**, ami több mint 10 százalékponttal magasabb érték. De már a **szakképesítés megszerzése is jelentősen javítja az elhelyezkedési esélyeket**, hiszen esetükben már jóval alacsonyabb, 4,9% volt a munkanélküliek aránya 2022-ben. Ez nagyjából megegyezik az ország teljes aktív népességére vetített munkanélküliségi rátájával.

37. ábra: Munkanélküliségi ráta alakulása végzettség szerint, 2022

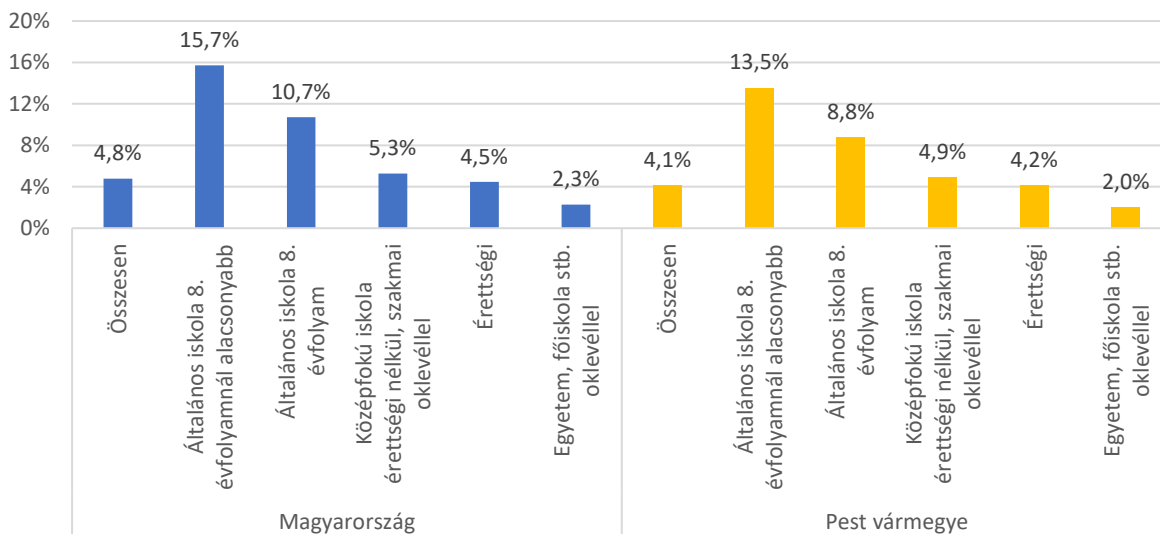

Forrás: KSH

A munkanélküliség a nőket jobban sújtja, mint a férfiakat, ez minden képzettségi szinten megmutatkozik. Ennek szociális-kulturális háttérében egyrészt a családi szerepek állnak, illetve megmutatkozik a munkaerőpiacon továbbra is jelenlévő, kisebb mértékű nemi különbségtétel is. A teljes aktívakra számított ráta különbségének nagy része azonban ennél egyszerűbb okra vezethető vissza, hiszen míg az alacsonyabb végzettségű férfiak könnyebben találnak olyan nehéz fizikai munkákat, amelyek különösebb szakmai kompetenciák nélkül is végezhetőek, addig a nők számára sokkal nehezebb a szakmai kompetenciák nélkül munkához jutni.

38. ábra: Munkanélküliségi ráta Pest vármegyében végzettség és nemek szerint, 2022

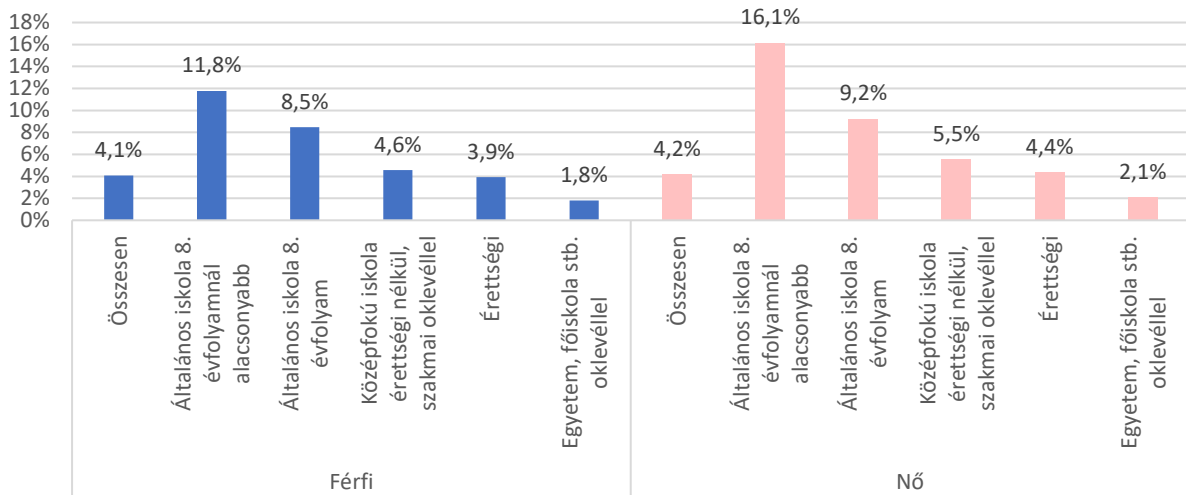

Forrás: KSH

A munkanélküliek aránya a vármegye egészében elmaradt az országos átlagtól, de néhány járásban meghaladta azt. Ezek a Ráckevei, Nagykátai, Aszódi, Nagykőrösi, Ceglédi járások voltak, illetve az országos átlaghoz hasonló munkanélküliségi arány jellemezte a Dabasi és Monori járásokat is. Az iskolázottság és a fenti munkanélküliségi adatok összefüggését vizsgálva könnyen megállapítható, hogy a magasabb munkanélküliség egyértelmű oka az említett járásokban az iskolázottság hiánya. Ezen adatok rávilágítanak az oktatás, nevelés, a felzárkóztatás, tehetséggondozás kiemelt fontosságára ezekben a járásokban.

39. ábra: Munkanélküliségi ráta alakulása Pest vármegye járásaiban, 2022

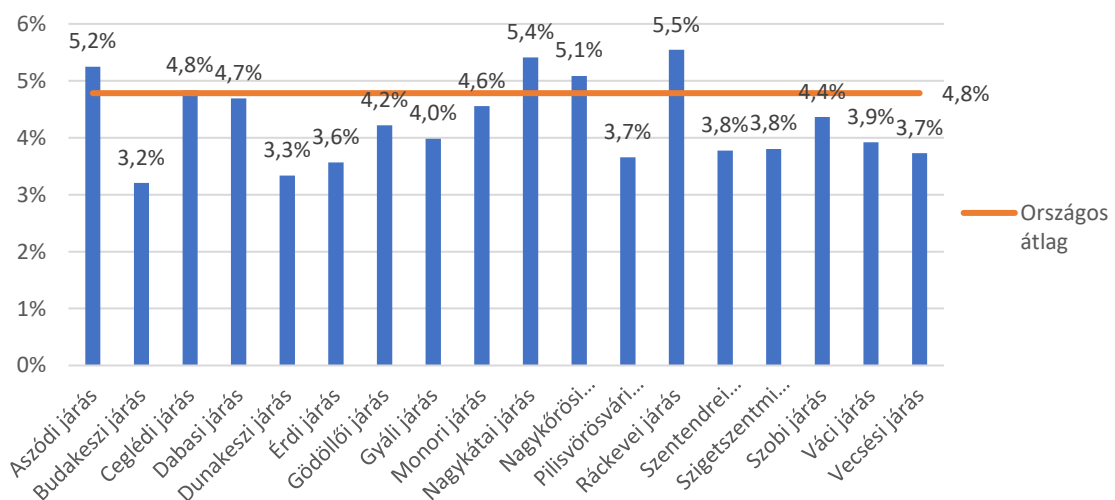

Forrás: KSH

A KSH munkaerő felmérésének adatai alapján a **15-64 éves korúak között** a vármegyében összesen **659 ezer foglalkoztatott** volt 2022-ben. A munkaerőfelvétel nem ad azonban részletesebb rátekintést arra, hogy milyen nemzetgazdasági ágazatokban foglalkoztatják Pest vármegyében a legtöbb munkavállalót, szerencsére erre az alkalmazásban állókról készülő gazdasági szervezetektől gyűjtött adatok adnak fogódzót. Azonban mivel a felvétel megfigyelési köre és módszertana eltérő, ezért az alapadatokban természetes különbség mutatkozik. **A vármegyében 56 ezer fővel több a fizikai foglalkozásút alkalmaztak 2022-ben, mint szellemit.**

40. ábra: Alkalmazásban állók megoszlása a szellemi és fizikai foglalkozásúak szerint, 2022

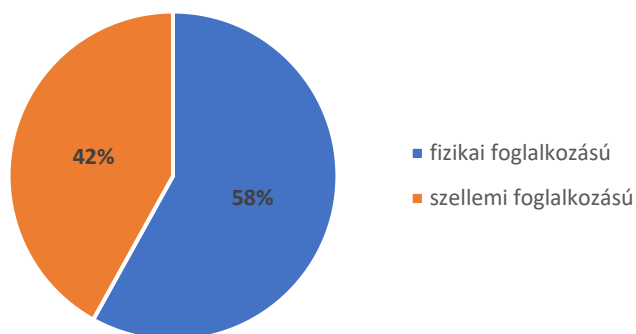

A **kereskedelem, gépjárműjavítás nemzetgazdasági ágban foglalkoztatták a legtöbb munkavállalót**, de nem sokkal maradt el tőle a **feldolgozóipar** sem. Jelentős az oktatásban, az adminisztratív és szolgáltatást támogató tevékenységekben, az építőiparban és a szállítás, raktározás ágakban foglalkoztatottak száma is.

41. ábra: Alkalmazásban állók megoszlása nemzetgazdasági ágak szerint, 2022

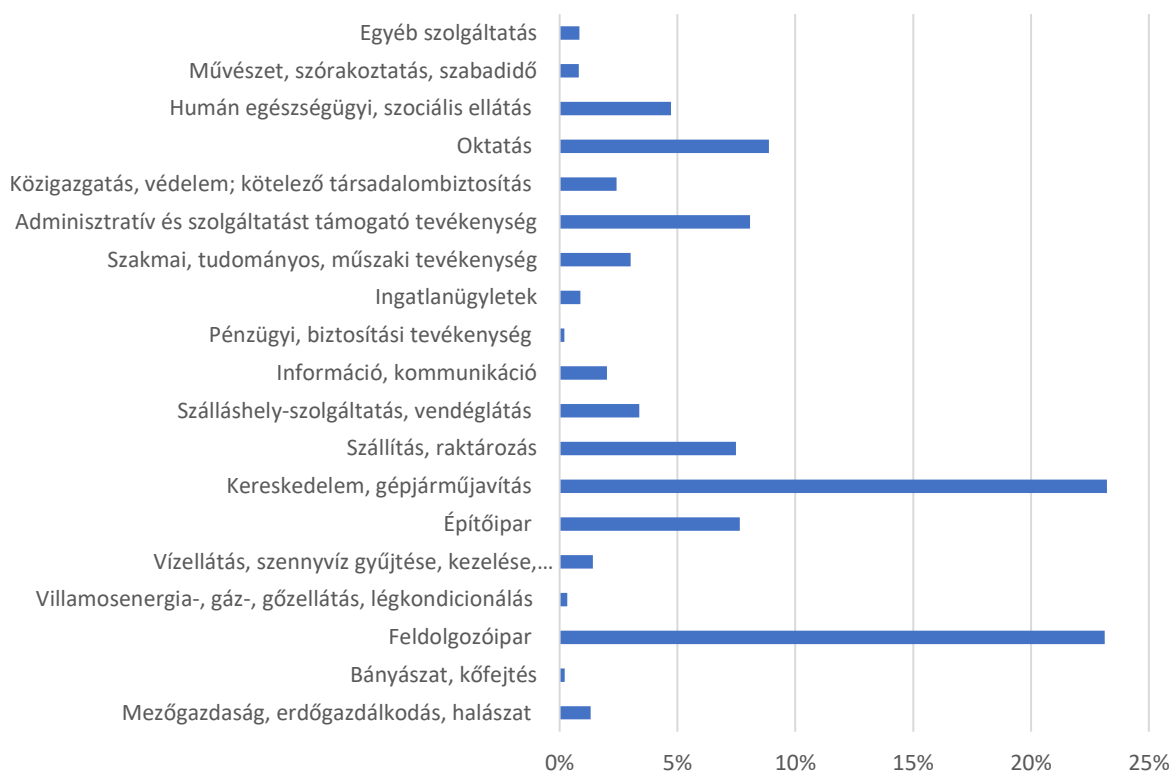

Forrás: KSH

A koronavírus járvány jelentősen átalakította a foglalkoztatási viszonyokat és egyre nagyobb teret kaptak az atipikus foglalkoztatási formák, közöttük a távmunka, vagy home office. A távmunkában vagy home office keretében dolgozók közel kétharmada a központi régiókban él, 2020-ban Budapesten minden ötödik, Pest vármegyében minden tizedik foglalkoztatott dolgozott így módon. Arányuk Észak-Magyarországon, a Dél-Alföldön és a Közép-Dunántúlon volt a legalacsonyabb, egyaránt 4,2%. A home office a szellemi foglalkozások esetében megoldható, az ilyen foglalkoztatás általában az **információ, kommunikáció, a tudományos, műszaki tevékenység és a pénzügyi szolgáltatások területén** volt a leggyakoribb. Sajnos a koronavírust követő felfutás után sok vállalkozás döntött az otthoni munkavégzés megszüntetése mellett, ugyanakkor ez a **munkavállalók részéről kedvelt és egyre inkább elvárt munkavégzési forma.** A **gyermeket nevelő nők szempontjából** az ilyen kötetlenebb atipikus foglalkoztatási formáknak **nagy jelentőségük** van, hiszen a gyermek nevelése, az iskolán kívüli tehetséggondozás szempontjából nagy jelentősége van a szülő rugalmasabb időbeosztásának. Ráadásul az otthoni munkavégzés jelentősen csökkenti a közúti forgalmat, a környezetterhelést és felértékeli a lakókörnyezetet, a lakóhely település szolgáltatásait, így hozzájárul a kisebb települések fejlődéséhez.

42. ábra: A távmunkában, vagy home office keretében dolgozók aránya régiók szerint, 2019-2020

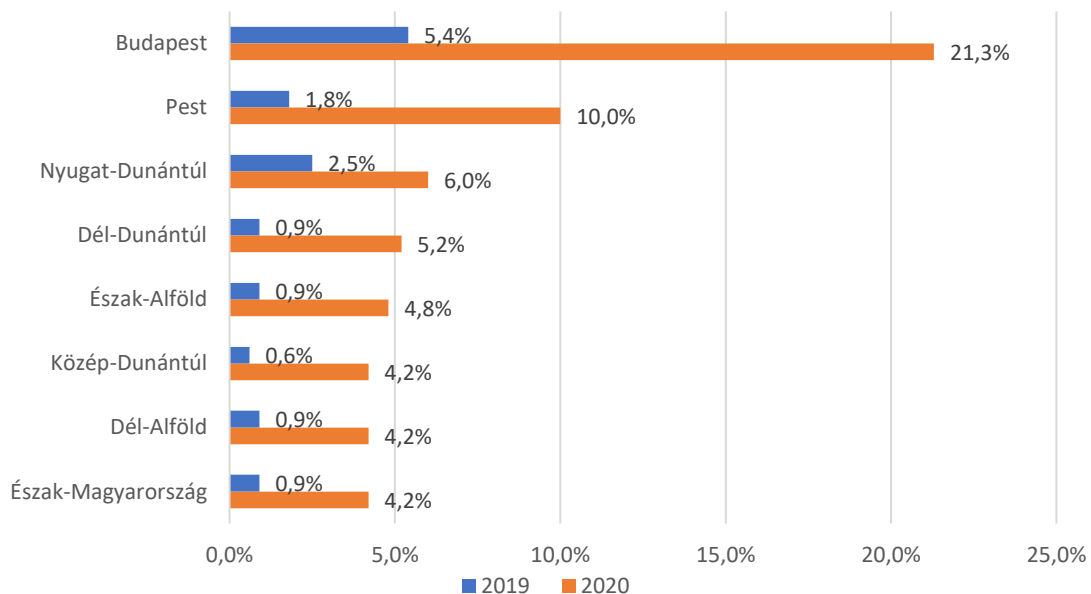

A vármegyében a közfoglalkoztatás jelentősége ma már nem nagy, 2022-ben összesen 1265 közfoglalkoztatott volt, ami a teljes foglalkoztatotti létszámhoz képest elenyésző. Azonban hasznossága továbbra sem kérdőjelezhető meg, hiszen a közfoglalkoztatás jelentheti egyes potenciális munkavállaló számára a visszautat a munkaerőpiacra. **A közfoglalkoztatottak döntő többsége fizikai,** s csupán 4%-uk volt szellemi foglalkozású.

A foglalkoztatás helyzetére vonatkozóan a megyeinél részletesebb adatokat csak a nyilvántartott állás keresők adatiból nyerhetünk. **A nyilvántartott állás keresők 15-64 éves állandó népességhez viszonyított aránya a Dabasi és Nagykőrösi járásokban haladta meg az országos átlagot, a Nagykátaiban pedig megközelítette azt.** A munkanélküliség az agglomerációban található járásokban volt a legalacsonyabb, mivel ezekben a járásokban a foglalkoztatás dinamikus bővült, illetve a **főváros közelsége miatt sokan a főváros munkaerőpiacán helyezkednek el.** Ráadásul az agglomeráció társadalmi viszonyai kedvezőbbek, az ott élők iskolai végzettsége, szakképzettsége sokkal magasabb,

mint az agglomeráción kívüli terekben élők. Mindez a munkaerőpiaci elhelyezkedési esélyeket, illetve a munkanélküliség alakulását döntően képes befolyásolni.

43. ábra: Nyilvántartott álláskeresők 15-64 éves népességhez viszonyított aránya a vármegye járásaiban, 2022

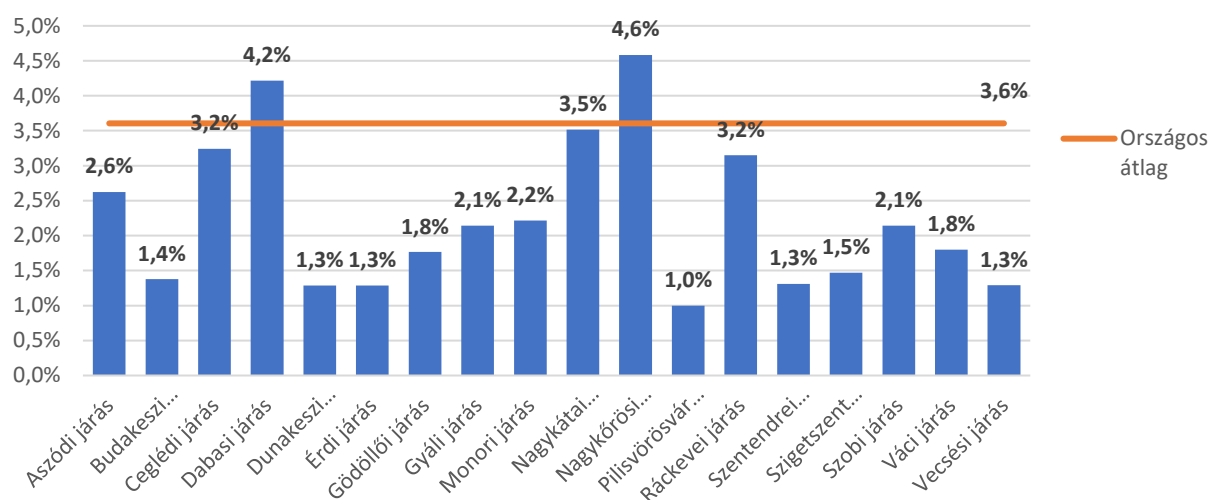

Forrás: KSH

A tartós munkanélküliség elsősorban szintén az agglomeráción kívüli járásokat sújtja, a Nagykőrösi járásban nyilvántartott álláskeresőknek csaknem fele már egy éve nem talál munkát, de jelentős 40% feletti az arányuk a Nagykátai, Ceglédi, Ráckevei és Aszódi járásokban is. A Dabasi járásban bár a munkanélküliek aránya magas, a tartós munkanélküliség mégsem jellemző a térségre. Az alacsony munkanélküliségi ráta mellett mindenütt viszonylag magas a **tartósan állás nélkül lévők aránya**, ugyanakkor ebben a **térbeli különbségek viszonylag kicsik**. Ezen tényezők együttes jelenléte arra enged következtetni, hogy a nyilvántartott álláskeresők között viszonylag sokan vannak azok, akik valamilyen kompetenciahiány, vagy nem megfelelő szociális háttér miatt már kiszorultak a munkaerőpiacról, visszavezetésük csak külső segítséggel lehetséges. Minderre a vármegyei foglalkoztatási paktum intézkedései megfelelő lehetőségeket kínálnak.

44. ábra: Tartósan, egy évnél tovább állás nélkül lévők aránya a nyilvántartott álláskeresők között, 2022

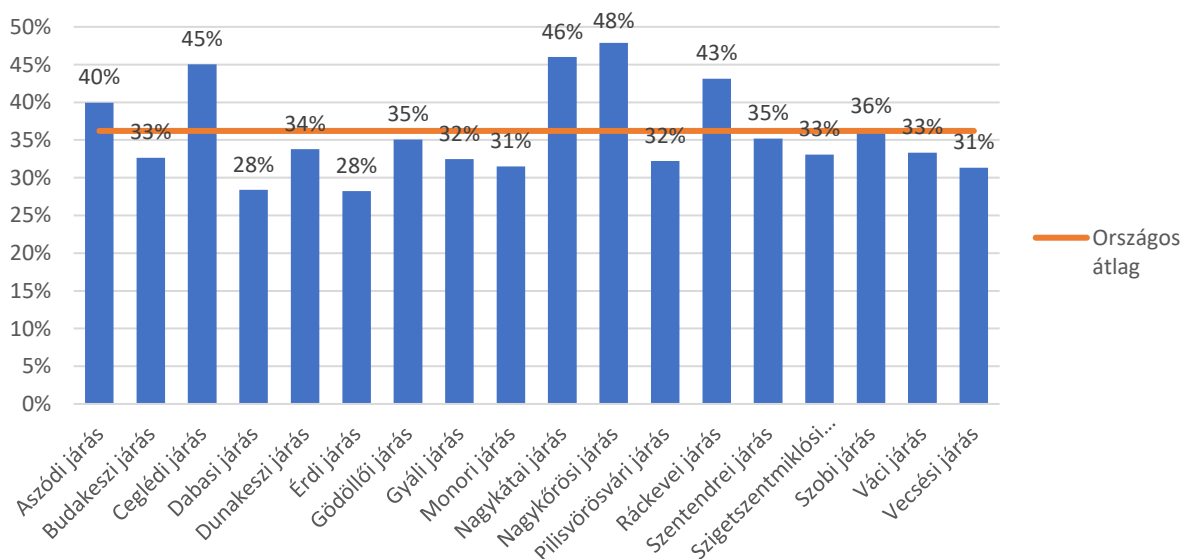

Forrás: KSH

A települések munkaerőpiaci helyzetét jól jellemzik a regisztrált munkanélküliség adatai. **Az ezer lakosra jutó regisztrált álláskeresők száma a vármegye keleti és déli járásaiban a legmagasabb.** Ez egybeesik a szegénységi statisztikákkal. A települési különbségek nagyok, a **legalacsonyabb és a legmagasabb munkanélküliséggel sújtott települések között nagyjából 16 szoros különbség** mutatkozik. A legmagasabb a nyilvántartott munkanélküliek aránya Tatárszentgyörgy, Örkény, Pustavacs, Mikebuda, Nyársapát, Tóalmás, Vácegres településeken.

45. ábra: Nyilvántartott álláskeresők ezer lakosra jutó száma a vármegye településein, 2022

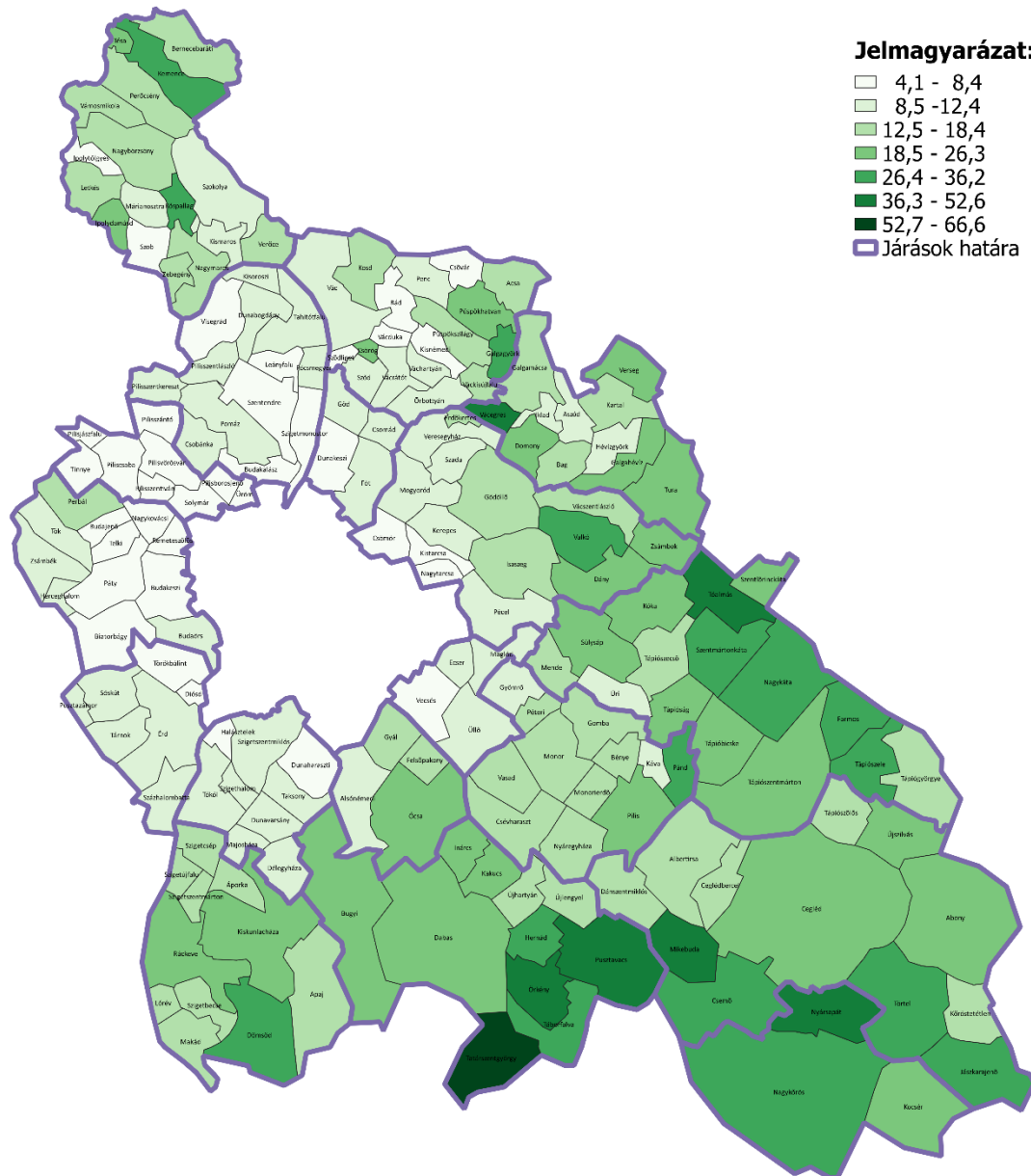

4.1.3. Gazdasági helyzet

A vármegye gazdasági súlya az országon belül jelentős. Magyarországon a főváros után itt termelik meg a legtöbb hozzáadott értéket, a vármegye hozzájárulása az országos GDP-hez 12% volt 2022-ben. A Közép-Magyarország nagyrégió a hazánk bruttó hozzáadott értékének csaknem felét termeli meg.

6. táblázat *Bruttó hazai termék (GDP) vármegyék szerint, piaci beszerzési áron, illetve az országos értékhez való hozzájárulás alapján, 2022*

| Területi egység neve | Bruttó hazai termék (GDP) piaci beszerzési áron millió Ft | Bruttó hazai termék az országos %-ában |
|------------------------|---|--|
| Budapest | 24 229 964 | 36,7% |
| Pest | 7 791 185 | 11,8% |
| Fejér | 2 936 943 | 4,4% |
| Komárom-Esztergom | 1 903 519 | 2,9% |
| Veszprém | 1 841 257 | 2,8% |
| Győr-Moson-Sopron | 3 366 057 | 5,1% |
| Vas | 1 422 240 | 2,2% |
| Zala | 1 305 973 | 2,0% |
| Baranya | 1 694 605 | 2,6% |
| Somogy | 1 275 494 | 1,9% |
| Tolna | 1 066 952 | 1,6% |
| Borsod-Abaúj-Zemplén | 2 893 427 | 4,4% |
| Heves | 1 418 129 | 2,1% |
| Nógrád | 572 767 | 0,9% |
| Hajdú-Bihar | 2 632 698 | 4,0% |
| Jász-Nagykun-Szolnok | 1 579 668 | 2,4% |
| Szabolcs-Szatmár-Bereg | 2 132 051 | 3,2% |
| Bács-Kiskun | 2 565 241 | 3,9% |
| Békés | 1 304 663 | 2,0% |
| Csongrád-Csanád | 2 142 356 | 3,2% |
| Ország összesen | 66 075 190 | 100,0% |

Pest vármegye gazdasági ereje az országon kisebb megtorpanásokkal, de nagyjából folyamatosan növekedett. Az ezredforduló óta a vármegye hozzájárulása az országos GDP-hez 3,2 százalékponttal 8,6%-ról, 11,8%-ra növekedett. Ez jelentős szerepnövekedés, amely több ágazat teljesítménybővülésének az eredménye.

46. ábra: *Pest vármegye hozzájárulása Magyarország bruttó hazai termékéhez, 2000-2022*

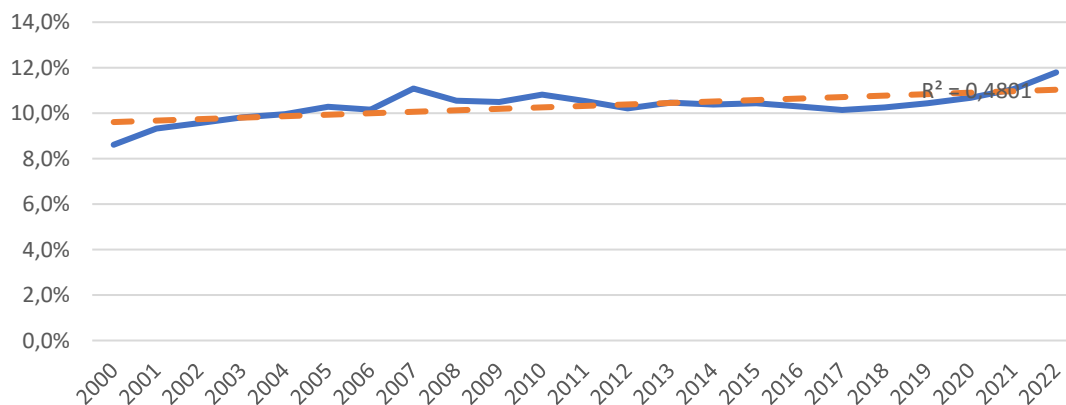

Az egy főre jutó GDP adatok már közel sem ilyen kedvezőek, köszönhetően a belső migrációnak, amelynek következtében a vármegye népessége jelentősen növekedett és növekszik a mai napig. A növekvő népesség nagyobb része azonban nem Pest vármegyei településen dolgozik, hanem jórészt budapesti munkahelyeken, így annak a bruttó hozzáadott értékét növeli. Fenti anomáliák figyelembe vétele mellett Pest vármegye viszonylag kedvező, ötödik helyet foglalja el az egy főre jutó bruttó hazai termék alapján képzett vármegyei rangsorban, méghozzá úgy hogy lemaradása csak a fővároshoz képest nagy. Amennyiben az utóbbi évek növekedési tendenciái folytatódnak (amelyre az önálló régióvá válás miatt remény mutatkozik), akkor nem elképzelhetetlen, hogy a vármegye a következő években képes lesz a sorrendben előtte álló vármegyékhez felzárkózni.

47. ábra: Egy főre jutó bruttó hazai termék vármegyék szerint (ezer Ft), 2022

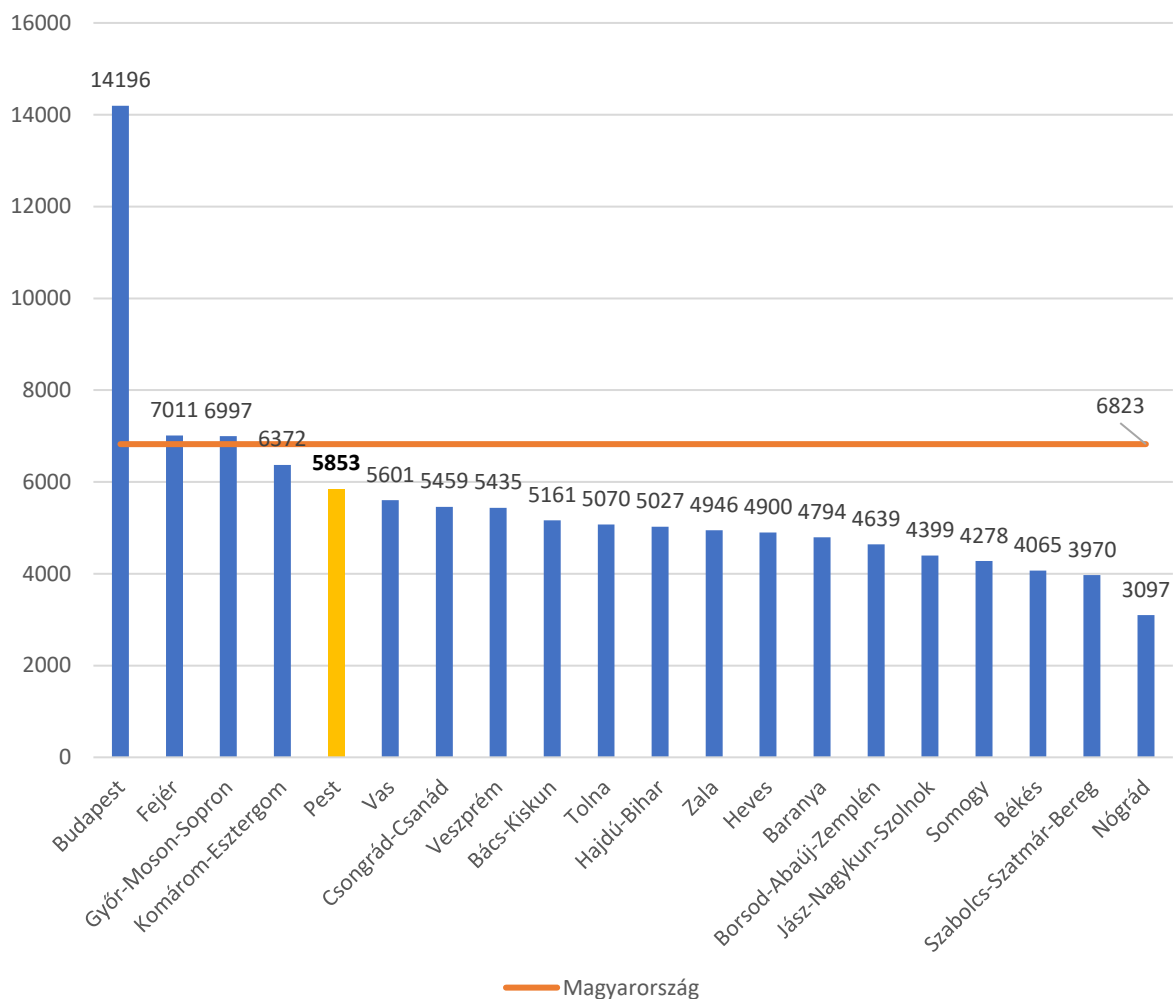

A vármegyében 255 ezer vállalkozást regisztráltak, ami nem kiemelkedő, ha figyelembe vesszük a vármegye népességnagyságát. A vármegye gazdaságának erősödését jelzi ugyanakkor, hogy a regisztrált gazdasági szervezetek száma az elmúlt 10 év során az országost meghaladó mértékben növekedett. Az önálló régióvá válás és az így könnyebben elérhető támogatások miatt ugrásszerűen nőtt meg a regisztrált gazdasági szervezetek száma, mivel a korábban kényszerűségből más régióban székhelyet választó vállalkozások, tevékenységük végzésének valódi helyszínére jelentették vissza magukat. A regisztrált gazdasági szervezetek számának növekedése a 2021-et követően megakadt, köszönhetően a lassuló gazdasági növekedésnek és az egyre kedvezőtlenebbé váló gazdasági környezetnek.

48. ábra: Regisztrált gazdasági szervezetek számának változása Pest vármegyében és országosan (2014=100,0%)

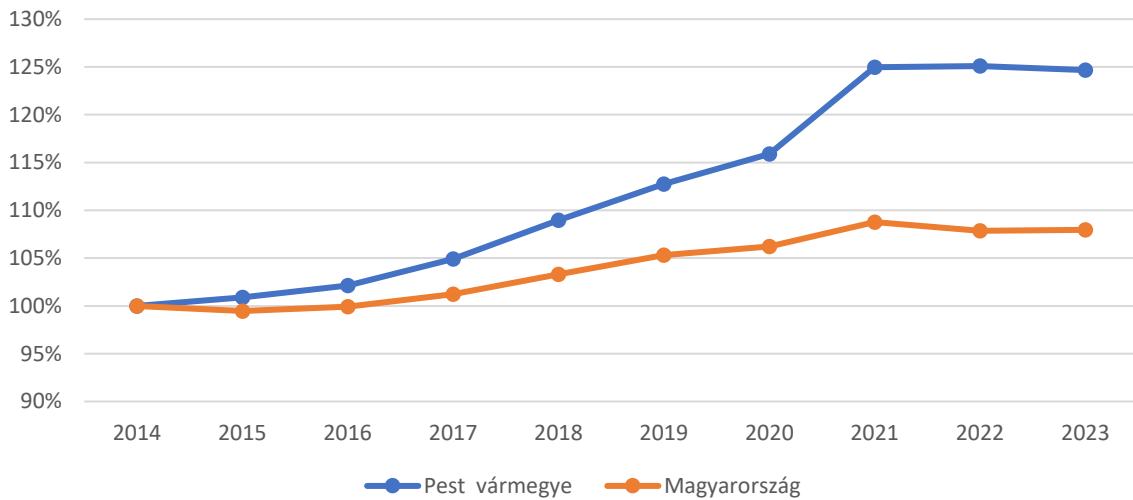

A működő vállalkozások dinamikája a regisztrált gazdasági szervezetekéhez hasonlóan alakult. A vállalkozások ezer lakosra jutó száma meghaladta az országos értéket, a különbség folyamatosan és jelentősen növekszik.

49. ábra: Ezer lakosra jutó működő vállalkozások számának változása Pest vármegyében és országosan

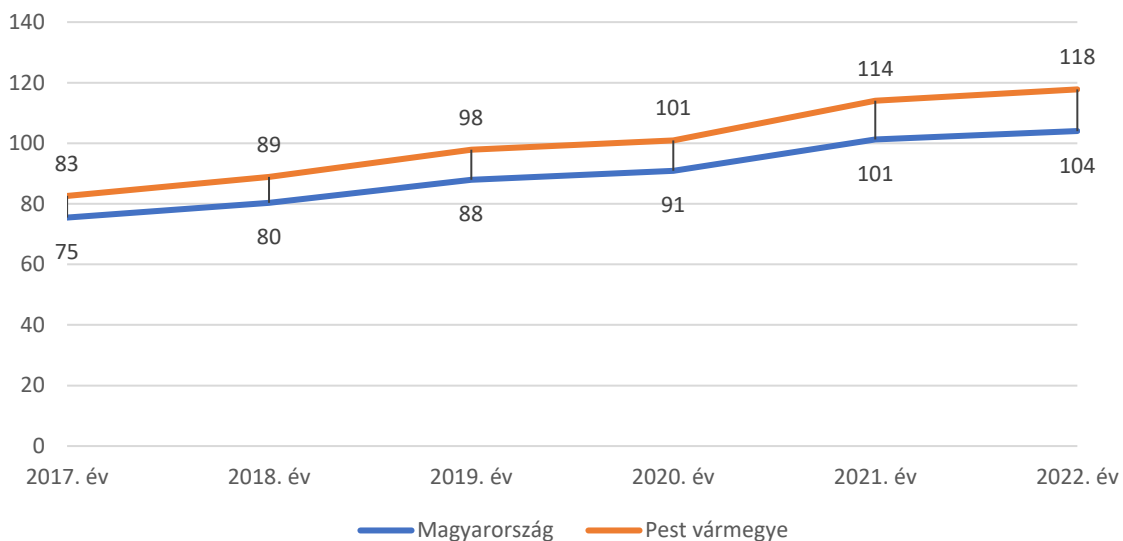

A működő vállalkozások számában jelentős területi különbségek vannak. Néhány járás van csupán amelyikben az ezer lakosra jutó működő vállalkozások száma elmarad az országos értéktől, ezek képezik a járásoknak azt a körét, amelyek a belső perifériát alkotják, így a kedvezményezett járások körébe is bekerültek. A Budakeszi, Dunakeszi, Pilisvörösvári, Szentendrei járásokban ezer lakosra több mint kétszer annyi működő vállalkozás jut, mint a Nagykátai járásban.

50. ábra: Ezer lakosra jutó működő vállalkozások száma Pest vármegye járásáiban, 2022

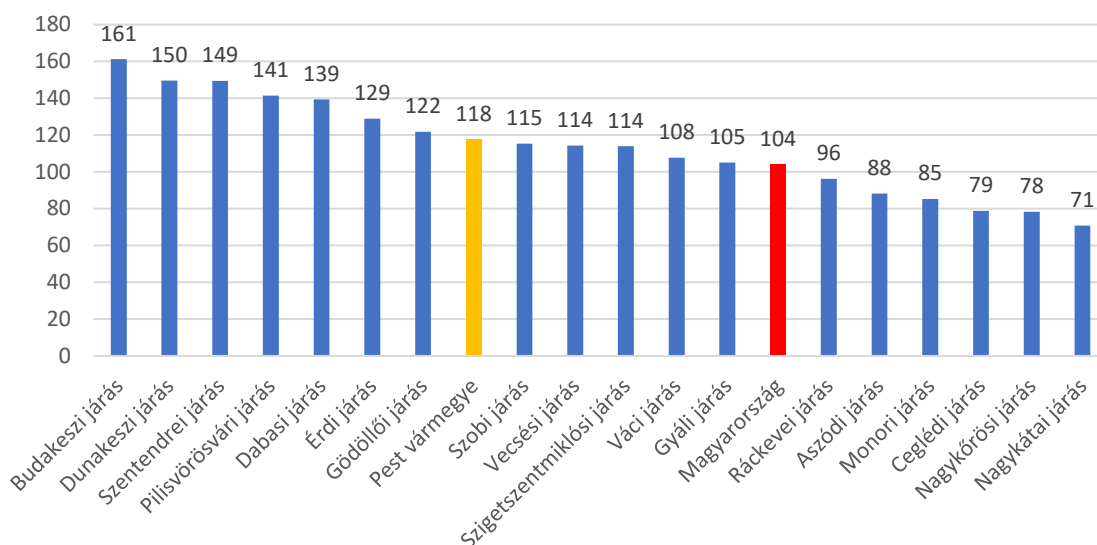

A vármegyében az utóbbi években a vállalozási kedv folyamatosan magasabb volt, mint országosan (nyilván ebből is származik a vállalozások számában történő távolodás), de az országos változások irányát követte.

51. ábra: Ezer vállalozásra jutó új vállalozások száma, 2017-2022

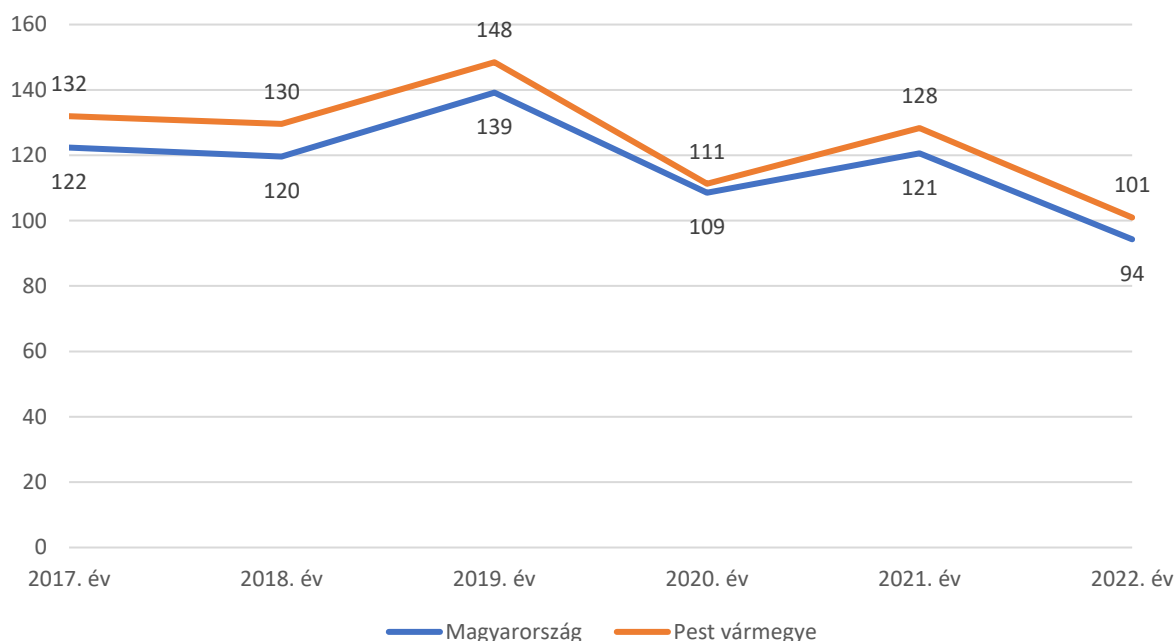

A megszűnt vállalozások esetében fordított előjellel mindez ugyanígy igaz. Pest vármegyében az országos trendnek megfelelően alakult a megszűnt vállalozások ezer vállalozásra jutó száma, de valamelyest elmaradt attól. A megszűnések száma a 2020. évi mélypontot követően a kedvezőtlen világgazdasági környezet hatására ismét növekedni kezdett.

52. ábra: Ezer vállalkozásra jutó megszűnt vállalkozások száma, 2017-2022

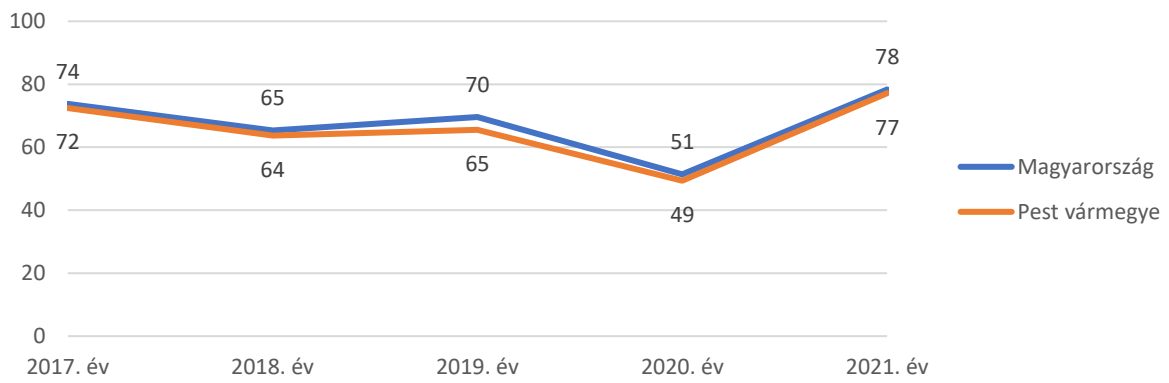

5. Egészségügyi alap- és szakellátás keretében nyújtott szolgáltatások

5.1. Az alapellátás bemutatása

5.1.1. Egészségügyi alapellátás Pest vármegyében

Az egészségügyi alapellátásban Pest vármegyében 648 orvos vett részt 2021-ben. Közülük 184-en gyermekorvosi praxist, 78-an felnőtt- és gyermekorvosi praxist, illetve 386-an felnőtt orvosi praxist vittek. Az egészségügyi alapellátásban dolgozó orvosok száma az elmúlt 10 év során **alig változott**, ami egyfelől kedvező, hiszen országosan a háziorvosok száma számottevően csökkent, másrészt a vármegye népességnövekedését tekintve már korántsem ennyire kedvező adat.

53. ábra: Az egészségügyi alapellátásban dolgozó háziorvosok (gyermek és felnőtt) számának változása, 2011-2021 (2011=100%)

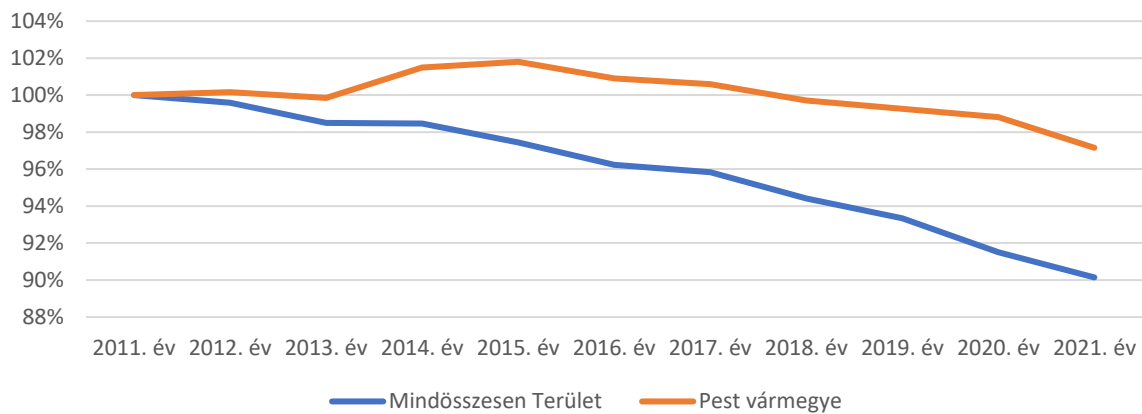

Pest vármegyében **egy háziorvosra** minden típusú praxis esetében **jóval több bejelentkezett beteg** jut, mint országosan. A legnagyobb különbség (több mint 20%) a gyermek és vegyes praxisok esetében mutatkozik.

54. ábra: Egy háziorvosra jutó bejelentkezett betegek száma, 2021

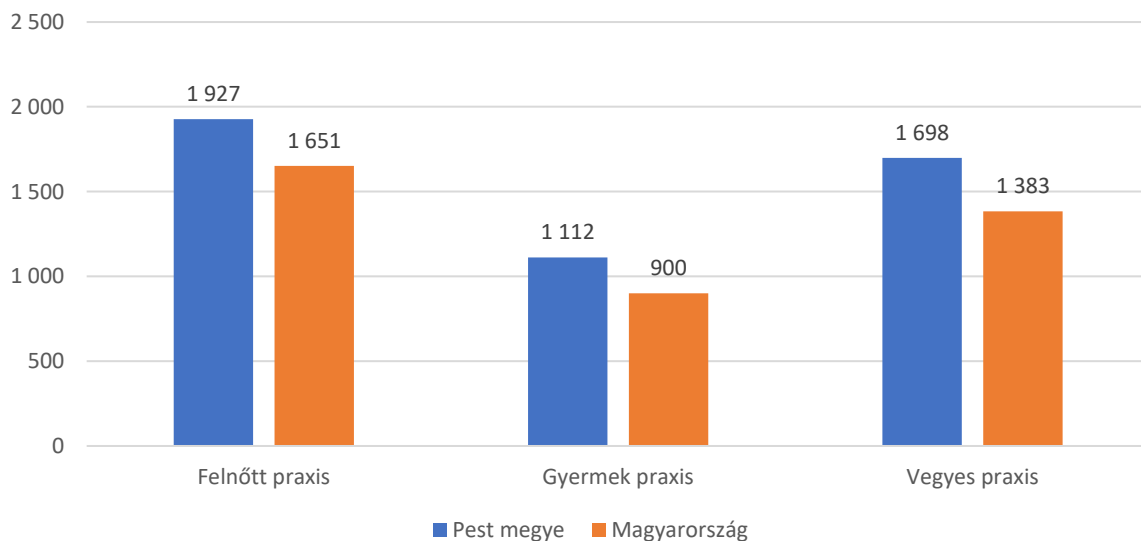

A vármegye házi orvosai meglehetősen leterheltek, betegforgalmuk annak ellenére is nagy, hogy a lakosság egészségi állapota valamivel kedvezőbb, mint az országos átlag. A megyében a házi orvosok 5, míg a gyermekorvosok 8%-kal több beteget fogadnak, mint országosan. A betegforgalom nagyságában azonban **térségenként nagy különbségek** alakultak ki. Vannak olyan járások, ahol a **gyermek házi orvosok leterheltsége** kifejezetten aggasztó. Ennek többféle oka van, egyfelől a gyors **népességnövekedés** miatt kialakuló (Dunakeszi járás), másfelől a **helyi szociális problémákra** visszavezethető orvoshiány (Dabasi, Ceglédi, Nagykátai, Ráckevei járások). A betegforgalom nagyságára jellemző, hogy a **Nagykátai, Ráckevei és Dunakeszi térségekben nagyjából 50%-kal több esettel kellett a házi gyermekorvosoknak megbirkózni, mint országosan.** A **felnőttek házi orvosi ellátásában** ilyen mértékű különbségekkel nem találkozunk, a **legmagasabb betegforgalmat a Nagykátai, Nagykőrösi és Ráckevei járások felnőtt házi orvosi bonyolították ezekben 15-30 százalékkal volt magasabb a házi orvosok forgalma** az országos átlagnál. Az átlagosnál kevésbé leterheltek a felnőtt házi orvosok a Budakeszi, a Dunakeszi, a Pilisvörösvári és Vecsési járásokban, köszönhetően a kedvező korszerkezetnek és az átlagosnál jobb egészségi állapotnak.

55. ábra: Egészségügyi alapellátásban dolgozó orvosok betegforgalma, 2021

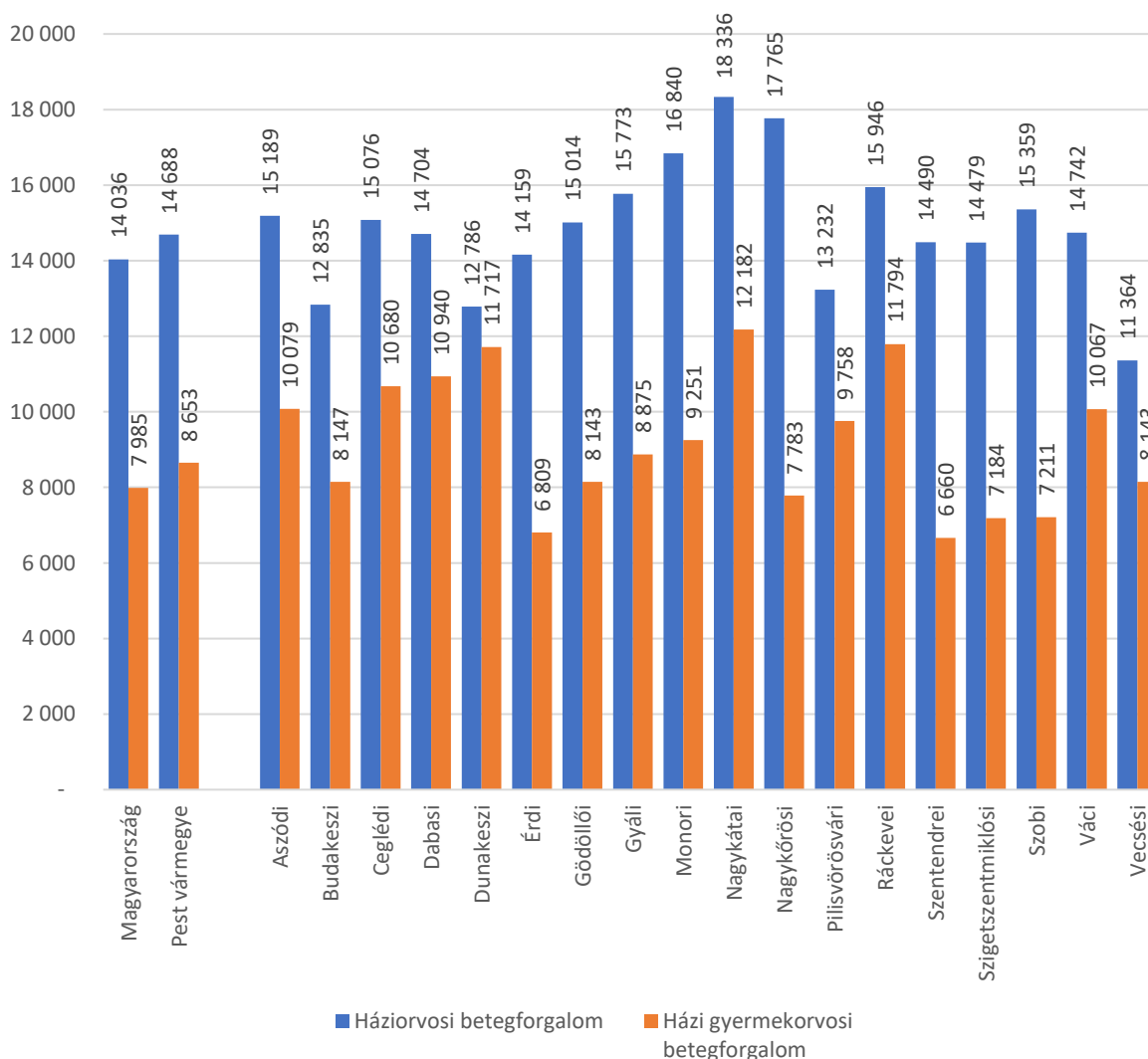

Forrás: KSH

A témában született tanulmányok alapján kimutatható az összefüggés az egyes települések, járások szociális és gazdasági helyzete, valamint az egészségügyi alapellátásban felmerülő problémák között.

Azokon a településeken, ahol magas a képzetlen, szegény népesség aránya, sokkal nehezebben találnak olyan képzett szakembereket, orvosokat, védőnőket, pedagógusokat, akik a nehéz körülmények ellenére választják munka- és lakóhelyüknek az adott települést, térséget. Ennek következménye, hogy Pest vármegyében is a fejlesztendő járásokban találunk nagyobb számban olyan szolgálatokat, amelyeket a házi orvosok és házi gyermekorvosok helyettesítésben látnak el. A felnőtt házi orvosi ellátásban a Nagykátai, Nagykőrösi járásokban a szolgáltatások ötödét, míg az Aszódi és Szobi járásokban a szolgálatok negyedét helyettesítésben látják el. A gyermekorvosi szolgálatok esetében a helyettesítési aránya a Ráckevei járásban 40%, de a Nagykátai és Dabasi járásokban is 30% körül mozog. A helyettesítésben ellátott településeken természetesen mindez a szolgáltatás elérhetőségét, minőségét ha nem is nagy mértékben, de rontja.

7. táblázat A házi orvosi és a helyettesítésben ellátott szolgálatok a szolgáltatás típusa szerint járásonként, 2021

| Terület | A házi orvosok által ellátott szolgálatok száma (szolgálat) | Ebből: helyettesítésben ellátott szolgálatok | | A házi gyermekorvosok által ellátott szolgálatok száma (szolgálat) | Ebből: helyettesítésben ellátott szolgálatok | |
|--------------------------|---|--|--------|--|--|--------|
| | | száma | aránya | | száma | aránya |
| Magyarország | 5022 | 549 | 11% | 1494 | 160 | 11% |
| Pest vármegye | 508 | 44 | 9% | 203 | 19 | 9% |
| Aszódi járás | 18 | 3 | 17% | 5 | | 0% |
| Budakeszi járás | 36 | 1 | 3% | 19 | 1 | 5% |
| Ceglédi járás | 37 | 2 | 5% | 16 | 4 | 25% |
| Dabasi járás | 22 | 2 | 9% | 7 | 2 | 29% |
| Dunakeszi járás | 31 | 1 | 3% | 11 | 2 | 18% |
| Érdi járás | 45 | 1 | 2% | 23 | | 0% |
| Gödöllői járás | 55 | 5 | 9% | 26 | 1 | 4% |
| Gyáli járás | 14 | 1 | 7% | 7 | | 0% |
| Monori járás | 25 | 2 | 8% | 11 | 1 | 9% |
| Nagykátai járás | 34 | 8 | 24% | 9 | 3 | 33% |
| Nagykőrösi járás | 13 | 3 | 23% | 5 | 1 | 20% |
| Pilisvörösvári járás | 23 | | 0% | 7 | | 0% |
| Ráckevei járás | 18 | 2 | 11% | 5 | 2 | 40% |
| Szentendrei járás | 30 | 2 | 7% | 14 | 1 | 7% |
| Szigetszentmiklósi járás | 44 | 4 | 9% | 20 | | 0% |
| Szobi járás | 14 | 3 | 21% | 2 | | 0% |
| Váci járás | 28 | 2 | 7% | 10 | 1 | 10% |
| Vecsesi járás | 21 | 2 | 10% | 6 | | 0% |

Az Országos Kórházi Főigazgatóság friss, 2023. július 1.-jei adatai alapján számos betöltetlen házi orvosi álláshely található a vármegyében. Számuk ugyan valamelyest csökkent a 2021. évi állapothoz képest, ám még mindig van olyan település, ahol már közel egy évtizede nem találnak házi orvost a betöltetlen álláshelyre. A leghosszabb ideje betöltetlen álláshelyek a Nagykátai járás településein vannak, ezek Szentmártonkáta, Tápiógyörgye, Tápiószele, Tápióbicske, Úri, Tápiószentmárton települések.

8. táblázat Betöltetlen és tartósan betöltetlen háziiorvosi álláshelyek a vármegyében telephely szerint, 2023. július 1.

| Háziiorvosi szolgálat típusa | Háziiorvosi szolgálat telephelye | | Betöltetlen álláshely megüresedésének időpontja | Tartósan betöltetlenné válás időpontja |
|------------------------------------|----------------------------------|--------------------------|--|--|
| | Település | Járás | | |
| gyermek | Páty | Budakeszi járás | 2019.03.01 | 2019.09.01 |
| gyermek | Abony | Ceglédi járás | 2017.06.01 | 2017.12.01 |
| gyermek | Albertirsa | Ceglédi járás | 2021.06.01 | 2021.12.01 |
| gyermek | Törtel | Ceglédi járás | 2018.11.01 | 2019.05.01 |
| gyermek | Kakucs | Dabasi járás | 2021.01.01 | 2021.07.01 |
| gyermek | Örkény | Dabasi járás | 2021.01.01 | 2021.07.01 |
| gyermek | Fót | Dunakeszi járás | 2019.05.01 | 2019.11.01 |
| gyermek | Gödöllő | Gödöllői járás | 2021.01.01 | 2021.07.01 |
| gyermek | Isaszeg | Gödöllői járás | 2022.09.01 | 2023.03.01 |
| gyermek | Kistarcsa | Gödöllői járás | 2022.04.01 | 2022.10.01 |
| gyermek | Pilis | Monori járás | 2019.09.01 | 2020.03.01 |
| gyermek | Nagykátai | Nagykátai járás | 2021.01.01 | 2021.07.01 |
| gyermek | Sülysáp | Nagykátai járás | 2022.01.01 | 2022.07.01 |
| gyermek | Szentmártonkátai | Nagykátai járás | 2013.10.01 | 2014.04.01 |
| gyermek | Tápiószecső | Nagykátai járás | 2016.01.01 | 2016.07.01 |
| gyermek | Nagykőrös | Nagykőrösi járás | 2016.08.01 | 2017.02.01 |
| gyermek | Dömsöd | Ráckevei járás | 2021.01.01 | 2021.07.01 |
| gyermek | Ráckeve | Ráckevei járás | 2021.06.01 | 2021.12.01 |
| gyermek | Dunabogdány | Szentendrei járás | 2023.01.01 | 2023.07.01 |
| gyermek | Sződ | Váci járás | 2021.11.01 | 2022.05.01 |
| felölt | Zsámbék | Budakeszi járás | 2022.11.01 | 2023.05.01 |
| felölt | Zsámbék | Budakeszi járás | 2022.04.01 | 2022.10.01 |
| felölt | Törtel | Ceglédi járás | 2017.02.01 | 2017.08.01 |
| felölt | Csömör | Gödöllői járás | 2023.01.01 | 2023.07.01 |
| felölt | Kerepes | Gödöllői járás | 2023.01.01 | 2023.07.01 |
| felölt | Kerepes | Gödöllői járás | 2021.07.01 | 2022.01.01 |
| felölt | Gyál | Gyáli járás | 2022.10.01 | 2023.04.01 |
| felölt | Ócsa | Gyáli járás | 2019.05.01 | 2019.11.01 |
| felölt | Tápiószéle | Nagykátai járás | 2015.09.01 | 2016.03.01 |
| felölt | Dömsöd | Ráckevei járás | 2021.07.01 | 2022.01.01 |
| felölt | Kiskunlacháza | Ráckevei járás | 2022.01.01 | 2022.07.01 |
| felölt | Pomáz | Szentendrei járás | 2021.04.01 | 2021.10.01 |
| felölt | Halásztelek | Szigetszentmiklósi járás | 2022.11.01 | 2023.05.01 |
| felölt | Halásztelek | Szigetszentmiklósi járás | 2022.02.01 | 2022.08.01 |
| felölt | Taksony | Szigetszentmiklósi járás | 2021.07.01 | 2022.01.01 |
| felölt | Püspökatvan | Váci járás | 2020.09.01 | 2021.03.01 |
| vegyes | Bag | Aszódi járás | 2020.11.01 | 2021.05.01 |
| vegyes | Tatárszentgyörgy | Dabasi járás | 2020.03.01 | 2020.09.01 |

| Háziorvosi szolgálat típusa | Háziorvosi szolgálat telephelye | | Betöltetlen álláshely megüresedésének időpontja | Tartósan betöltetlenné válás időpontja |
|-----------------------------------|---------------------------------|------------------|--|--|
| | Település | Járás | | |
| vegyes | Valkó | Gödöllői járás | 2017.08.01 | 2018.02.01 |
| vegyes | Pánd | Monori járás | 2023.01.01 | 2023.07.01 |
| vegyes | Mende | Nagykátai járás | 2022.07.01 | 2023.01.01 |
| vegyes | Tápióbicske | Nagykátai járás | 2015.10.01 | 2016.04.01 |
| vegyes | Tápiógyörgye | Nagykátai járás | 2019.04.01 | 2019.10.01 |
| vegyes | Tápiógyörgye | Nagykátai járás | 2016.09.01 | 2017.03.01 |
| vegyes | Tápiószentmárton | Nagykátai járás | 2017.02.01 | 2017.08.01 |
| vegyes | Úri | Nagykátai járás | 2016.07.01 | 2017.01.01 |
| vegyes | Nyársapát | Nagykőrösi járás | 2021.03.01 | 2021.09.01 |
| vegyes | Kemence | Szobi járás | 2019.01.01 | 2019.07.01 |
| vegyes | Letkés | Szobi járás | 2020.03.01 | 2020.09.01 |
| vegyes | Vácduka | Váci járás | 2021.04.01 | 2021.10.01 |
| vegyes | Ecser | Vecsési járás | 2021.09.01 | 2022.03.01 |

Vannak olyan Pest vármegyei települések, amelyekben sem háziiorvosi, sem gyermek háziiorvosi szolgálat nem található helyben, így az ott élők számára valamely közeli településre kell eljárni, amennyiben orvosi ellátásra van szükség. Ennek oka általában az, hogy a település népessége olyan kicsi, hogy ott háziiorvosi szolgálat nem üzemeltethető gazdaságosan (nem felel meg az új praxis létrehozásához szükséges feltételeknek). Mindezek következtében a vármegyében összesen 9511 felnőtt és 7164 gyermekkorú lakos nem tudott helyben igénybe venni háziiorvosi szolgáltatást.

9. táblázat Háziorvosi alapellátással nem rendelkező településeken élő gyermek és felnőttkorú lakosság száma, 2021

| Település | Helyben ellátatlan felnőttek száma | Helyben ellátatlan gyermek száma |
|-----------------|---------------------------------------|-------------------------------------|
| Vácegres | 777 | 191 |
| Remeteszőlős | 839 | 268 |
| Kőröstetétlen | 659 | 133 |
| Mikebuda | 630 | 126 |
| Pusztazámor | 991 | 258 |
| Bénye | 1040 | 239 |
| Lórév | 258 | 56 |
| Bernecebaráti | 694 | 121 |
| Ipolytölgyes | 269 | 51 |
| Márianosztra | 656 | 123 |
| Perőcsény | 304 | 43 |
| Tésa | 90 | 14 |
| Csővár | 528 | 113 |
| Galgagyörk | 776 | 191 |
| Püspökszilágy | 602 | 142 |
| Váckisújfalu | 398 | 84 |
| Összesen | 9511 | 7164 |

Hajléktalanok házi orvosi ellátására kijelölt szolgálat a megye településein nem található, dedikáltan az ő ellátásukra szakosodott szolgálatok a fővárosban, illetve a környező nagyvárosokban (Szolnok, Kecskemét, Tatabánya, Székesfehérvár) működnek.

A védőnői szolgálat a várandós anyák, a csecsemők gondozásához szükséges egészségügyi tanácsadást, a családgondozást, az egészségügyi felvilágosítást szolgálja, ilyesfajta közvetlen ellátás ez EU más tagországaiban nem működik. A szolgálat létrehozásának elsődleges oka több mint egy évszázaddal ezelőtt a csecsemőhalandóság visszaszorítása volt, amelyet a helyi egészségügyi gondozás ezen formájával kívánt az akkori kormány előmozdítani. A védőnők mai feladataival az egészségügyi alapellátásról szóló 2015. évi CXXIII. törvény és a 49/2004 ESzCsM rendelet foglalkozik, amely szerint a legfontosabb védőnői feladatok a következők:

- család- és nővédelem, ezen belül a tanácsadás, a családgondozás;
- a 25-65 év közötti nők részére szűrővizsgálatok szervezése (pl. méhnyakszűrés);
- a várandós, gyermekágyas és szoptató anyák gondozása;
- gyermekek gondozása az újszülött kortól a tanulói jogviszony megkezdéséig;
- védőnői feladatok végzése az óvodában és az oktatási intézményben;
- az otthonukban gondozott tanköteles korú gyermekek gondozása;
- együttműködés a szociális, köznevelési, család- és ifjúságügyi, civil, egyházi, kulturális és a további érintett ágazatokkal;
- a gyermekvédelmi jelzőrendszerben való részvétel.

A 2023. júniusi átszervezésekkel a védőnői szolgálatok finanszírozása, a munkáltatói jogok az önkormányzatoktól az államhoz helyeződtek át, így végső soron a hazai védőnői szolgálat működtetése és szakmai felügyelete az Országos Kórházi Főigazgatósághoz került. A védőnői rendszer átszervezése jelenleg is tart, ezért még számos kérdés tisztázatlan a tanulmány készítésének időpontjában, így még nem lehet tudni, hogy a védőnői szolgálatok működési körülményei, vagy a szolgáltatás minősége milyen irányban változik. Bár munkáltatóként már nem az önkormányzatok felelnek a védőnői szolgálat működéséért, azért a lehetőségük megmarad arra, hogy a településen dolgozó védőnőket helyi juttatásokkal maradásra bírják, továbbá a védőnői szolgálatnak helyet biztosító helyiségek, rendelőik fenntartása továbbra is az önkormányzatok feladata marad.

Pest vármegyében 2020-ban 185 védőnői szolgáltatót finanszíroztak az önkormányzatok. A 185 védőnői szolgálatban **összesen 615 védőnőt foglalkoztattak**, akiknek **a döntő többsége (80%-a) területi ellátást is vállalt.** A kizárólag iskolai védőnői szolgáltatást nyújtók havi átlagos létszáma 121 volt a vizsgált időszakban.

10. táblázat Védőnők, védőnői szolgálatok, 2020

| Területi egység | Finanszírozott szolgáltatók havi átlagos száma | Védőnők havi átlagos száma | | | | |
|-----------------|--|----------------------------|----------------------------|-----------|-----------------------------|-----------|
| | | összesen | ebből: | | | |
| | | | területi ellátást vállalók | | csak ifjúságvédelmet végzők | |
| | | | száma, fő | aránya, % | száma, fő | aránya, % |
| Pest vármegye | 185 | 615 | 494 | 80,3 | 121 | 19,7 |
| Országos | 1 781 | 5 032 | 4 031 | 80,1 | 1 001 | 19,9 |

Forrás: NEAK Évkönyv 2020

A NEAK 2023. júliusi kimutatása alapján a megyében 25 településen voltak betöltetlen védőnői helyek. A védőnők között gyakori, hogy **több oktatási intézményben is ellátják a védőnői feladatokat, emellett területi ellátást is nyújtanak.**

Az egészségügyi alapellátás feladatai közé tartozik az iskola- és ifjúság egészségügyi (iskolaorvosi) ellátás is, amelynek jogszabályi hátterét az iskola-egészségügyi ellátásról szóló 26/1997. (IX. 3.) NM rendelet határozza meg, amely szerint a 3–18 éves, óvodás és iskolás korosztály, valamint a 18 év feletti, középfokú, nappali rendszerű iskolai oktatásban résztvevők megelőző jellegű iskolaegészségügyi ellátásáról e rendeletben foglaltak szerint gondoskodnak.

Az iskolaegészségügy lényege, hogy az ellátást a diákok közvetlenül a nevelési-oktatási intézményben vehetik igénybe. Az iskolaegészségügyi teendőket az iskolaorvos végzi – védőnő közreműködésével, a munkába bevonva a körzeti háziorvost és a fogorvost is. Az iskolavédőnői ellátás nem azonos az iskolaegészségügyi ellátással – az ugyancsak az oktatási intézményekben, de tanácsadói rendszerben, előre meghatározott időpontokban valósul meg. Az iskolaorvos feladatkörét a fenti rendelet határozza meg, az alábbiak szerint:

- a gyerekek egészségi állapotának vizsgálata, egészségmegőrzés követése;
- a betegségek megelőzése, korai felismerése;
- egészségfejlesztés;
- a gyerekek teljes fizikális szűrővizsgálata;
- alkalmassági vizsgálatok elvégzése;
- az egészségügyi-teszt adottságokkal összefüggésben pályaválasztási tanácsadás;
- a gyógytestneveléssel, sporttal kapcsolatos iskolaegészségügyi feladatok ellátása;
- a kórelőzmény alapján veszélyeztetett gyerekek kiszűrése, szakorvosi ellátásba irányítása;
- krónikus beteg, valamint a testi, szellemi, érzékszervi fogyatékos tanulók háziorvossal egyeztetett fokozott ellenőrzése, kiemelt gondozása szakrendelések, gondozóintézetek igénybevételével;
- közegészségügyi és járványüggyel kapcsolatos feladatok;
- kampányoltások (életkorhoz kötött kötelező és választható védőoltások);
- étkeztetés ellenőrzése;
- az iskolában bekövetkezett balesetek, sérülések, akut megbetegedések elsődleges ellátása (elsősegélynyújtás), majd a tanuló egészségügyi intézménybe irányítása.

A NEAK 2023. július havi kimutatása alapján 110 oktatási, nevelési intézményben volt betöltetlen iskolaorvosi álláshely, amely vármegyei oktatási intézmények közel 14%-át teszi ki. Ez viszonylag magas arány, ahhoz képest, hogy milyen fontos a gyermekkorai egészségmegőrzés, az egészséges életmódra nevelés, illetve a betegségek korai felismerése szempontjából az iskolaorvosi szolgálat működése. Sajnos nem található statisztika arról, hogy a betöltetlen álláshelyek közül mennyi az amelyiket hosszabb ideje nem tudnak betölteni.

11. táblázat Betöltetlen iskolaorvosi álláshelyekkel rendelkező települések, 2023. július

| Települések | | | | |
|-------------|---------------|-----------|-------------------|------------------|
| Abony | Fót | Letkés | Órkény | Tatárszentgyörgy |
| Albertirsa | Gyömőrő | Mende | Sülysáp | Törökbálint |
| Bag | Jászkarajenő | Monor | Szentendre | Törtel |
| Budaörs | Kakucs | Nagykátá | Szentmártonkátá | Újszilvás |
| Cegléd | Káva | Nagykőrös | Szigetszentmiklós | Úri |
| Dunakeszi | Kiskunlacháza | Nyársapát | Tápiószecső | Vác |
| Farmos | Kistarcsa | Ócsa | Tápiószentmárton | Vácduka |

Pest vármegyében a települések nagyjából 10%-ában, azaz összesen 19 településen nem volt helyben elérhető gyógyszerész. A gyógyszerészeti szolgáltatás hiánya összesen 16 ezer embert érint a vármegyében, ami a teljes lakónépességnek viszont csupán 1,2%-a. Az ellátatlan települések átlagos népessége mindössze 843 fő, azaz érthető, hogy helyben nem ér meg ilyen szolgáltatást nyújtani. Ugyanakkor vannak közöttük olyan települések, amelyek lakossága már indokolná a helyi gyógyszerészter megnyitását.

12. táblázat Gyógyszerházzal nem rendelkező települések, és a helyben ellátatlan népesség száma, 2022

| Település | Ellátatlan népesség | Ebből: | |
|-----------------|---------------------|--------------|---------------|
| | | 0-14 éves | 65 év feletti |
| Csörög | 2 230 | 357 | 331 |
| Csomád | 1 826 | 332 | 245 |
| Szigetbecse | 1 450 | 207 | 306 |
| Zebegény | 1 318 | 205 | 296 |
| Makád | 1 277 | 170 | 249 |
| Remeteszőlős | 1 131 | 211 | 185 |
| Kisoroszi | 1 009 | 132 | 248 |
| Márianosztra | 770 | 96 | 145 |
| Püspökszilágy | 749 | 112 | 139 |
| Mikebuda | 735 | 102 | 125 |
| Káva | 672 | 117 | 121 |
| Nagybörzsöny | 647 | 85 | 141 |
| Csóvár | 643 | 97 | 143 |
| Váckisújfalu | 488 | 75 | 102 |
| Ipolydamásd | 420 | 68 | 63 |
| Perőcsény | 356 | 35 | 98 |
| Lórév | 326 | 47 | 66 |
| Ipolytölgyes | 308 | 39 | 49 |
| Tésa | 93 | 8 | 14 |
| Összesen | 16 448 | 2 495 | 3 066 |

Pest vármegyében 2020-ban havonta átlagosan 365 fogorvosi szolgálat működött, a fogorvosok 451 ezer esetben 1 millió 333 ezer beavatkozást végeztek. Az egy esetre jutó beavatkozások számában jelentős különbségek nincsenek, a vármegyében a fogorvosok pontosan annyi beavatkozást végeztek mint az országban átlagosan.

13. táblázat Fogorvosi szolgálatok, 2020

| Területi egység | Finanszírozott szolgálatok havi átlagos száma | Esetek | | Beavatkozások | | Száz lakosra jutó eset | Száz lakosra jutó beavatkozás |
|-------------------|---|-------------|-------------|---------------|-------------|------------------------|-------------------------------|
| | | száma, ezer | % | száma, ezer | % | | |
| Budapest | 725 | 876 | 21,8 | 2 713 | 22,4 | 50 | 156 |
| Pest | 365 | 451 | 11,3 | 1 333 | 11,0 | 35 | 102 |
| Fejér | 108 | 144 | 3,6 | 415 | 3,4 | 34 | 99 |
| Komárom-Esztergom | 73 | 96 | 2,4 | 296 | 2,4 | 32 | 99 |
| Veszprém | 97 | 128 | 3,2 | 359 | 3,0 | 38 | 105 |
| Győr-Moson-Sopron | 138 | 136 | 3,4 | 384 | 3,2 | 29 | 81 |
| Vas | 71 | 82 | 2,0 | 243 | 2,0 | 32 | 96 |
| Zala | 98 | 84 | 2,1 | 289 | 2,4 | 32 | 109 |
| Baranya | 168 | 224 | 5,6 | 652 | 5,4 | 63 | 182 |
| Somogy | 82 | 111 | 2,8 | 296 | 2,4 | 37 | 99 |

| Területi egység | Finanszírozott szolgáltatások havi átlagos száma | Esetek | | Beavatkozások | | Száz lakosra jutó eset | Száz lakosra jutó be- avatkozás |
|----------------------------|---|----------------|------------|----------------|------------|---------------------------------|--|
| | | száma, ezer | % | száma, ezer | % | | |
| Tolna | 69 | 81 | 2,0 | 216 | 1,8 | 38 | 101 |
| Borsod-Abaúj-Zemplén | 234 | 270 | 6,7 | 926 | 7,6 | 43 | 146 |
| Heves | 129 | 119 | 3,0 | 321 | 2,7 | 41 | 110 |
| Nógrád | 61 | 68 | 1,7 | 205 | 1,7 | 36 | 109 |
| Hajdú-Bihar | 220 | 275 | 6,9 | 822 | 6,8 | 52 | 156 |
| Jász-Nagykun-Szolnok | 118 | 144 | 3,6 | 409 | 3,4 | 39 | 112 |
| Szabolcs-Szatmár- Bereg | 158 | 213 | 5,3 | 663 | 5,5 | 39 | 121 |
| Bács-Kiskun | 182 | 192 | 4,8 | 566 | 4,7 | 38 | 113 |
| Békés | 128 | 133 | 3,3 | 421 | 3,5 | 40 | 128 |
| Csongrád-Csanád | 156 | 183 | 4,6 | 582 | 4,8 | 46 | 147 |
| Magyarország | 3 378 | 4 011 | 100 | 12 110 | 100 | 41 | 124 |

Az önkormányzatok az egészségügyi alap- és járóbeteg szakellátás területén jelennek meg tulajdonosként és intézményfenntartóként. Az egészségügyi ellátás céljait szolgáló önkormányzati épületek is meglehetősen öregek, hiszen csupán 21%-uk épült 1989-et követően, a többi 40 évnél idősebb. A vármegyében azonban az országosnál kedvezőbb a helyzet, hiszen az épületállomány 60%-a épült 1970-ben vagy azt követően, ami 10 százalékponttal magasabb arány, mint az országosan jellemző.

56. ábra: Önkormányzati tulajdonban lévő egészségügyi célt szolgáló épületek az építés éve szerint (%), 2022

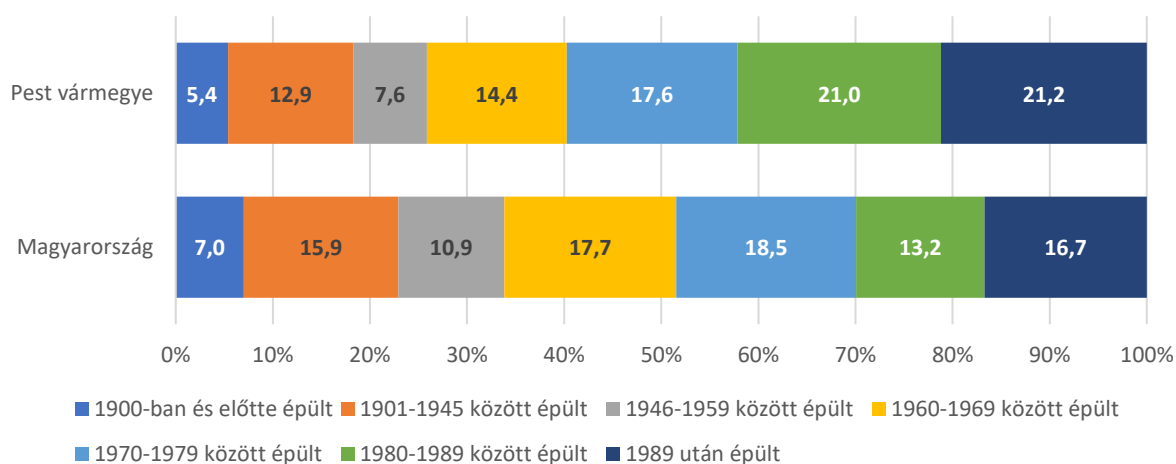

Az épületállomány állapota azonban rosszabb, mint országosan. Az önkormányzatok tulajdonában álló egészségügyi célt szolgáló épületeknek 45%-a felújításra szorul. Az épületek 1%-a sajnos már nem újítható fel gazdaságosan, így esetükben a kiváltásról kellene minél hamarabb gondoskodni. Szomorú, hogy az egészségügyi szolgáltatást nyújtó épületeknek 5%-a csak teljes felújítással hozható az elvárt színvonalra, míg közel 40%-a esetében csak részleges felújítása lenne szükség.

57. ábra: Önkormányzati tulajdonban lévő egészségügyi célt szolgáló épületek állapot szerint (%), 2022

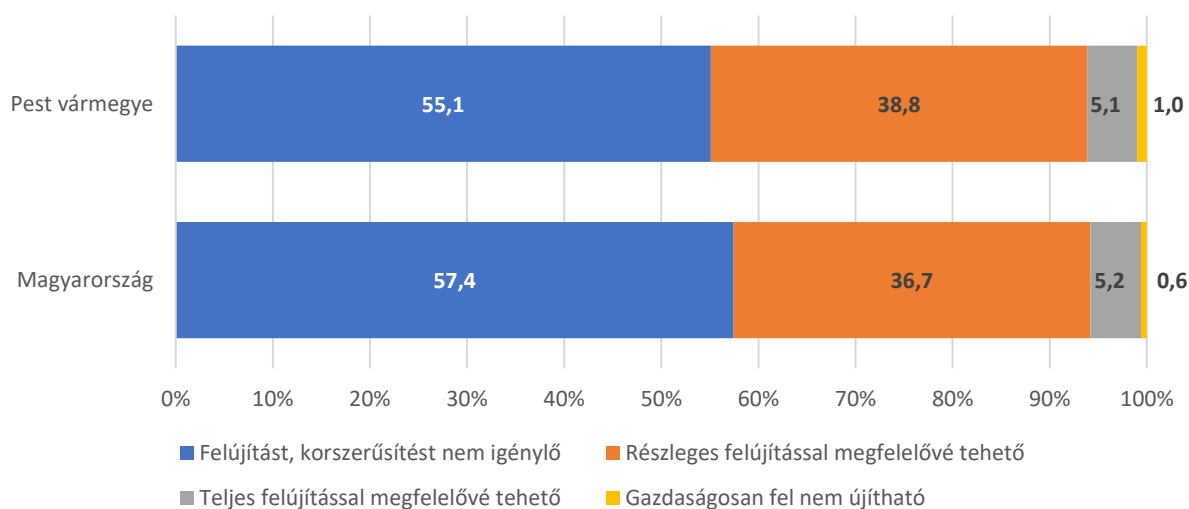

5.1.2. Egészségügyi alapellátás a járásokban

5.1.2.1.1. Aszódi járás

Az aszódi járásban egyedül Vácegresen nem működik házi orvosi szolgálat. Így Vácegresen 199 gyermekkorú és 121 időskorú nem jut közvetlenül a településen házi orvosi ellátáshoz. A járásban összesen 16 házi orvos és 5 házi gyermekorvos látja el az itt élőket. Bagon az egyik házi orvosi szolgálatot helyettesítésben látják el. Domonyban és Hévízgyörkön csak felnőtt orvosi szolgálat működik, itt kifejezetten gyermek alapellátás nem működik.

14. táblázat Praxisok és orvosok Budakeszi járásban, 2022

| Terület | Házi-orvosok száma (fő) | Házi gyermek-orvosok száma (fő) | Házi orvosi szolgálat-hoz tartozó szakápolók / ápolók száma (fő) | A házi-orvosok által ellátott szolgálatok száma (szolgálat) | A házi gyermek-orvosok által ellátott szolgálatok száma (szolgálat) | Csak felnőttek részére szervezett házi orvosi szolgálatok száma (szolgálat) | Felnőttek és gyerekek részére szervezett házi orvosi szolgálatok száma (szolgálat) | A házi-orvosok helyettesítésben ellátott szolgálatok száma (szolgálat) | A házi gyermek-orvosok helyettesítésben ellátott szolgálatok száma (szolgálat) |
|---------------------|-------------------------|---------------------------------|--|---|---|---|--|--|--|
| Aszódi járás | 16 | 5 | 18 | 17 | 5 | 12 | 5 | 1 | |
| Aszód | 2 | 1 | 2 | 2 | 1 | 2 | | | |
| Bag | 1 | | 2 | 2 | | | 2 | 1 | |
| Domony | 1 | | 1 | 1 | | 1 | | | |
| Galgahévíz | 1 | 1 | 1 | 1 | 1 | 1 | | | |
| Galgamácsa | 2 | | 3 | 2 | | | 2 | | |
| Hévízgyörk | 1 | | 1 | 1 | | 1 | | | |
| Iklad | 1 | 1 | 1 | 1 | 1 | 1 | | | |
| Kartal | 2 | 1 | 2 | 2 | 1 | 2 | | | |
| Tura | 4 | 1 | 4 | 4 | 1 | 4 | | | |
| Vácegres | | | | | | | | | |
| Verseg | 1 | | 1 | 1 | | | 1 | | |

Az igazi problémákra inkább a házi orvosi praxisok forgalmából lehet következtetni. Galgahévízen és Hévízgyörkön egy felnőtt házi orvosi praxisra évente 23-27 ezer ellátott eset jut, ami kiemelkedően magas érték. A felnőtt házi orvosok leterheltsége Turán, Bagon és Ikladon volt a legkisebb itt egy praxisra évente kevesebb mint 10 ezer eset jutott. Házi gyermekorvosi ellátásban kisebb a leterheltség, itt szinte

mindenütt 10 ezer esettel találkozunk a gyermekorvosok, ez alól egyedül Tura jelent kivételt, itt egy praxisra 15 ezer eset jutott.

15. táblázat Praxisok forgalma az Aszódi járásban, 2022

| Terület | A házi orvosok által ellátott szolgálatok száma (szolgálat) | Házi orvosi betegeforgalom (rendelőben megjelentek+rendelőkön kívüli ellátások+telemedicinális ellátás) (eset) | Egy házi orvosi praxisra jutó betegeforgalom | A házi gyermekorvosok által ellátott szolgálatok száma (szolgálat) | Házi gyermekorvosi betegeforgalom (rendelőben megjelentek+rendelőkön kívüli ellátások+telemedicinális ellátás) (eset) | Egy házi gyermekorvosi praxisra jutó betegeforgalom |
|---------------------|---|--|--|--|---|---|
| Aszódi járás | 17 | 207 486 | 12 205 | 5 | 56 169 | 11 234 |
| Aszód | 2 | 29 009 | 14 505 | 1 | 10 048 | 10 048 |
| Bag | 2 | 18 702 | 9 351 | | | |
| Domony | 1 | 11 252 | 11 252 | | | |
| Galgahévíz | 1 | 23 142 | 23 142 | 1 | 12 307 | 12 307 |
| Galgamácsa | 2 | 21 667 | 10 834 | | | |
| Hévízgyörk | 1 | 26 576 | 26 576 | | | |
| Iklad | 1 | 9 316 | 9 316 | 1 | 8 278 | 8 278 |
| Kartal | 2 | 22 257 | 11 129 | 1 | 10 027 | 10 027 |
| Tura | 4 | 35 316 | 8 829 | 1 | 15 509 | 15 509 |
| Vácegres | | | | | | |
| Verseg | 1 | 10 249 | 10 249 | | | |

5.1.2.1.2. Budakeszi járás

A Budakeszi járásban egyedül Remeteszőlősen nem működik házi orvosi szolgálat. Így itt 270 gyermekkorú és 180 idős korú nem jut közvetlenül a településen házi orvosi ellátáshoz. A járásban összesen 33 házi orvos és 17 házi gyermekorvos látja el az itt élőket. Három felnőtt házi orvosi szolgálatot (Budakeszi, Zsámbék) és két házi gyermekorvosi szolgálatot (Budaörs, Páty) látnak el helyettesítésben.

16. táblázat Praxisok és orvosok a Budakeszi járásban, 2022

| Terület | Házi orvosok száma (fő) | Házi gyermekorvosok száma (fő) | Házi orvosi szolgálat-hoz tartozó szakápolók / ápolók száma (fő) | A házi orvosok által ellátott szolgálatok száma (szolgálat) | A házi gyermekorvosok által ellátott szolgálatok száma (szolgálat) | Csak felnőttek részére szervezett házi orvosi szolgálatok száma (szolgálat) | Felnőttek és gyerekek részére szervezett házi orvosi szolgálatok száma (szolgálat) | A házi orvosok helyettesítésben ellátott szolgálatok száma (szolgálat) | A házi gyermekorvosok helyettesítésben ellátott szolgálatok száma (szolgálat) |
|------------------------|-------------------------|--------------------------------|--|---|--|---|--|--|---|
| Budakeszi járás | 33 | 17 | 40 | 36 | 19 | 33 | 3 | 3 | 2 |
| Biatorbágy | 5 | 4 | 5 | 5 | 4 | 5 | | | |
| Budajenő | 1 | | 1 | 1 | | | 1 | | |
| Budakeszi | 4 | 3 | 6 | 5 | 3 | 5 | | 1 | |
| Budaörs | 12 | 5 | 14 | 12 | 6 | 12 | | | 1 |
| Herceghalom | 1 | | 1 | 1 | | 1 | | | |
| Nagykovácsi | 4 | 2 | 4 | 4 | 2 | 4 | | | |
| Páty | 3 | 1 | 4 | 3 | 2 | 3 | | | 1 |
| Perbál | 1 | | 1 | 1 | | | 1 | | |
| Remeteszőlős | | | | | | | | | |
| Telki | 1 | 1 | 1 | 1 | 1 | 1 | | | |
| Tök | 1 | | 1 | 1 | | | 1 | | |
| Zsámbék | | 1 | 2 | 2 | 1 | 2 | | 2 | |

A Budakeszi járásban viszonylag moderáltak a betegellátás terhei. Egy felnőtt háziorvosi praxisra évente 7-15 ezer eset jut, míg a házi gyermekorvosi praxisokban ennél valamivel kevesebb 7-11 ezer eset.

17. táblázat Praxisok forgalma a Budakeszi járásban, 2022

| Terület | A házi-orvosok által ellátott szolgálatok száma (szolgálat) | Házi-orvosi betegforgalom (rendelőben megjelentek+rendelőkön kívüli ellátások+telemedicinális ellátás) (eset) | Egy házi-orvosi praxisra jutó betegforgalom | A házi gyermekorvosok által ellátott szolgálatok száma (szolgálat) | Házi gyermekorvosi betegforgalom (rendelőben megjelentek+rendelőkön kívüli ellátások+telemedicinális ellátás) (eset) | Egy házi gyermekorvosi praxisra jutó betegforgalom |
|------------------------|---|---|---|--|--|--|
| Budakeszi járás | 36 | 413 808 | 11 495 | 19 | 187 719 | 9 880 |
| Biatorbágy | 5 | 73 074 | 14 615 | 4 | 42 986 | 10 747 |
| Budajenő | 1 | 12 655 | 12 655 | | | |
| Budakeszi | 5 | 51 700 | 10 340 | 3 | 31 465 | 10 488 |
| Budaörs | 12 | 135 190 | 11 266 | 6 | 60 971 | 10 162 |
| Herceghalom | 1 | 12 257 | 12 257 | | | |
| Nagykovácsi | 4 | 34 556 | 8 639 | 2 | 19 292 | 9 646 |
| Páty | 3 | 44 620 | 14 873 | 2 | 16 049 | 8 025 |
| Perbál | 1 | 8 734 | 8 734 | | | |
| Remeteszőlős | | | | | | |
| Telki | 1 | 13 514 | 13 514 | 1 | 7 154 | 7 154 |
| Tök | 1 | 13 110 | 13 110 | | | |
| Zsámbék | 2 | 14 398 | 7 199 | 1 | 9 802 | 9 802 |

5.1.2.1.3. Ceglédi járás

A Ceglédi járásban Körösetetlen és Mikebudán nem működik háziorvosi szolgálat. Előbbiben 50 gyermekkorú és 15 időskorú, utóbbiban 60 gyermekkorú és 11 időskorú nem jut közvetlenül a településen háziorvosi ellátáshoz. A járásban összesen 36 házi-orvos és 12 házi gyermekorvos látja el az itt élőket. Egy felnőtt háziorvosi szolgálatot (Törtel) és négy házi gyermekorvosi szolgálatot (Abony, Albertirsa, Cegléd és Törtel) látnak el helyettesítésben.

18. táblázat Praxisok és orvosok a Ceglédi járásban, 2022

| Terület | Házi-orvosok száma (fő) | Házi gyermekorvosok száma (fő) | Házi-orvosi szolgálat-hoz tartozó szakápolók / ápolók száma (fő) | A házi-orvosok által ellátott szolgálatok száma (szolgálat) | A házi gyermekorvosok által ellátott szolgálatok száma (szolgálat) | Csak felnőttek részére szervezett háziorvosi szolgálatok száma (szolgálat) | Felnőttek és gyerekek részére szervezett háziorvosi szolgálatok száma (szolgálat) | A házi-orvosok helyettesítésben ellátott szolgálatok száma (szolgálat) | A házi gyermekorvosok helyettesítésben ellátott szolgálatok száma (szolgálat) |
|----------------------|-------------------------|--------------------------------|--|---|--|--|---|--|---|
| Ceglédi járás | 36 | 12 | 48 | 37 | 16 | 32 | 5 | 1 | 4 |
| Abony | 6 | 3 | 7 | 6 | 4 | 6 | | | 1 |
| Albertirsa | 5 | 1 | 7 | 5 | 2 | 5 | | | 1 |
| Cegléd | 15 | 6 | 21 | 15 | 7 | 14 | 1 | | 1 |
| Ceglédbercel | 2 | 1 | 3 | 2 | 1 | 2 | | | |
| Csemő | 2 | 1 | 2 | 2 | 1 | 2 | | | |
| Dánszentmiklós | 1 | | 1 | 1 | | 1 | | | |
| Jászkarajenő | 2 | | 2 | 2 | | | 2 | | |
| Körösetetlen | | | | | | | | | |
| Mikebuda | | | | | | | | | |
| Tápiószőlős | 1 | | 1 | 1 | | | 1 | | |
| Törtel | 1 | | 3 | 2 | 1 | 2 | | 1 | 1 |
| Újszilvás | 1 | | 1 | 1 | | | 1 | | |

A Ceglédi járásban sajnos vannak olyan praxisok amelyek jelentősen túlterheltek. Egy felnőtt háziorvosi praxisra évente 10-15 ezer eset jut, Tápiószőlősön ennél jóval több, évente 22 ezer. A házi gyermekorvosi praxisok többnyire kis forgalmúak, kivételt képez Ceglédbercel, ahol közel 19 ezer esetet láttak el egyetlen év alatt.

19. táblázat Praxisok forgalma a Ceglédi járásban, 2022

| Terület | A házi-orvosok által ellátott szolgálatok száma (szolgálat) | Házi-orvosi betegforgalom (rendelőben megjelentek+rendelőkívüli ellátások+telemedicinális ellátás) (eset) | Egy házi-orvosi praxisra jutó betegforgalom | A házi gyermekorvosok által ellátott szolgálatok száma (szolgálat) | Házi gyermekorvosi betegforgalom (rendelőben megjelentek+rendelőkívüli ellátások+telemedicinális ellátás) (eset) | Egy házi gyermekorvosi praxisra jutó betegforgalom |
|----------------------|---|---|---|--|--|--|
| Ceglédi járás | 37 | 499 761 | 13 507 | 16 | 159 023 | 9 939 |
| Abony | 6 | 83 962 | 13 994 | 4 | 45 190 | 11 298 |
| Albertirsa | 5 | 65 109 | 13 022 | 2 | 8 231 | 4 116 |
| Cegléd | 15 | 211 053 | 14 070 | 7 | 69 494 | 9 928 |
| Ceglédbercel | 2 | 29 077 | 14 539 | 1 | 18 723 | 18 723 |
| Csemő | 2 | 21 537 | 10 769 | 1 | 11 592 | 11 592 |
| Dánszentmiklós | 1 | 10 751 | 10 751 | | | |
| Jászkarajenő | 2 | 22 195 | 11 098 | | | |
| Kőröstetlen | | | | | | |
| Mikebuda | | | | | | |
| Tápiószőlős | 1 | 22 345 | 22 345 | | | |
| Törtel | 2 | 16 912 | 8 456 | 1 | 5 793 | 5 793 |
| Újszilvás | 1 | 16 820 | 16 820 | | | |

5.1.2.1.4. Dabasi járás

A Dabasi járásban minden településen elérhető háziorvosi szolgálat. A járásban összesen 21 háziorvos és 5 házi gyermekorvos látja el az itt élőket. Egy felnőtt háziorvosi szolgálatot (Tatárszentgyörgy) és két házi gyermekorvosi szolgálatot (Örkény, Pusztavacs) látnak el helyettesítésben.

20. táblázat Praxisok és orvosok a Dabasi járásban, 2022

| Terület | Házi-orvosok száma (fő) | Házi gyermekorvosok száma (fő) | Házi-orvosi szolgálat-hoz tartozó szakápolók / ápolók száma (fő) | A házi-orvosok által ellátott szolgálatok száma (szolgálat) | A házi gyermekorvosok által ellátott szolgálatok száma (szolgálat) | Csak felnőttek részére szervezett házi-orvosi szolgálatok száma (szolgálat) | Felnőttek és gyerekek részére szervezett házi-orvosi szolgálatok száma (szolgálat) | A házi-orvosok helyettesítésben ellátott szolgálatok száma (szolgálat) | A házi gyermekorvosok helyettesítésben ellátott szolgálatok száma (szolgálat) |
|---------------------|-------------------------|--------------------------------|--|---|--|---|--|--|---|
| Dabasi járás | 21 | 5 | 25 | 22 | 7 | 14 | 8 | 1 | 2 |
| Bugyi | 3 | | 4 | 3 | | | 3 | | |
| Dabas | 6 | 3 | 7 | 6 | 3 | 6 | | | |
| Hernád | 2 | 1 | 2 | 2 | 1 | 2 | | | |
| Inárcs | 2 | | 2 | 2 | | 1 | 1 | | |
| Kakucs | 1 | | 1 | 1 | 1 | 1 | | | 1 |
| Örkény | 2 | | 3 | 2 | 1 | 2 | | | 1 |
| Pusztavacs | 1 | | 1 | 1 | | 1 | | | |
| Táborfalva | 2 | | 2 | 2 | | | 2 | | |
| Tatárszentgyörgy | | | 1 | 1 | | | 1 | 1 | |
| Újhartyán | 1 | 1 | 1 | 1 | 1 | 1 | | | |
| Újlengyel | 1 | | 1 | 1 | | | 1 | | |

A Dabasi járásban működő praxisok átlagos forgalmat bonyolítanak. Egy felnőtt háziorvosi praxisra évente 10-15 ezer eset jut, Pusztavacson ennél kevesebb, évente 6500 esetet kellett ellátnia az

orvosnak. A házi gyermekorvosi praxisok többnyire kisebb forgalmúak, talán Örkény településen volt jelentősebb a forgalom 13 ezer körüli.

21. táblázat Praxisok forgalma a Dabasi járásban, 2022

| Terület | A házi orvosok által ellátott szolgálatok száma (szolgálat) | Házi orvosi betegforgalom (rendelőben megjelentek+rendelőkívüli ellátások+telemedicinális ellátás) (eset) | Egy házi orvosi praxisra jutó betegforgalom | A házi gyermekorvosok által ellátott szolgálatok száma (szolgálat) | Házi gyermekorvosi betegforgalom (rendelőben megjelentek+rendelőkívüli ellátások+telemedicinális ellátás) (eset) | Egy házi gyermekorvosi praxisra jutó betegforgalom |
|---------------------|---|---|---|--|--|--|
| Dabasi járás | 22 | 286 547 | 13 025 | 7 | 63 978 | 9 140 |
| Bugyi | 3 | 39 789 | 13 263 | | | |
| Dabas | 6 | 80 500 | 13 417 | 3 | 28 730 | 9 577 |
| Hernád | 2 | 23 428 | 11 714 | 1 | 8 971 | 8 971 |
| Inárcs | 2 | 28 433 | 14 217 | | | |
| Kakucs | 1 | 15 277 | 15 277 | 1 | 2 110 | 2 110 |
| Örkény | 2 | 30 490 | 15 245 | 1 | 13 266 | 13 266 |
| Pusztavacs | 1 | 6 557 | 6 557 | | | |
| Táborfalva | 2 | 20 432 | 10 216 | | | |
| Tatárszentgyörgy | 1 | 13 919 | 13 919 | | | |
| Újhartyán | 1 | 14 549 | 14 549 | 1 | 10 901 | 10 901 |
| Újlengyel | 1 | 13 173 | 13 173 | | | |

5.1.2.1.5. Dunakeszi járás

A Dunakeszi járásban minden településen elérhető házi orvosi szolgálat. A járásban összesen 30 házi orvos és 10 házi gyermekorvos látja el az itt élőket. Egy házi gyermekorvosi szolgálatot Fótton helyettesítésben látnak el.

22. táblázat Praxisok és orvosok a Dunakeszi járásban, 2022

| Terület | Házi orvosok száma (fő) | Házi gyermekorvosok száma (fő) | Házi orvosi szolgálat-hoz tartozó szakápolók / ápolók száma (fő) | A házi orvosok által ellátott szolgálatok száma (szolgálat) | A házi gyermekorvosok által ellátott szolgálatok száma (szolgálat) | Csak felnőttek részére szervezett házi orvosi szolgálatok száma (szolgálat) | Felnőttek és gyerekek részére szervezett házi orvosi szolgálatok száma (szolgálat) | A házi orvosok helyettesítésben ellátott szolgálatok száma (szolgálat) | A házi gyermekorvosok helyettesítésben ellátott szolgálatok száma (szolgálat) |
|------------------------|-------------------------|--------------------------------|--|---|--|---|--|--|---|
| Dunakeszi járás | 30 | 10 | 37 | 30 | 11 | 30 | | | 1 |
| Csomád | 1 | | 1 | 1 | | 1 | | | |
| Dunakeszi | 15 | 6 | 18 | 15 | 6 | 15 | | | |
| Fót | 7 | 1 | 10 | 7 | 2 | 7 | | | 1 |
| Göd | 7 | 3 | 8 | 7 | 3 | 7 | | | |

A Dunakeszi járásban működő praxisok átlagos forgalmat bonyolítanak. A felnőtt házi orvosi praxisoknak évente 10-12 ezer esetet kell ellátniuk, Csomádon ennél kevesebb, évente 6800 esetet jegyeztek fel. A házi gyermekorvosi szolgálatok nagyjából hasonló forgalmat bonyolítanak a járásban, mint a felnőtt rendelések, egyedül Fót gyermekorvosi rendelőiben volt kisebb a betegforgalom, ezekben átlagosan 7200 kis beteget láttak el 2022-ben.

23. táblázat Praxisok forgalma a Dunakeszi járásban, 2022

| Terület | A házi orvosok által ellátott szolgálatok száma (szolgálat) | Házi orvosok betegforgalom (rendelőben megjelentek+rendelőkön kívüli ellátások+telemedicinális ellátás) (eset) | Egy házi orvosra jutó betegforgalom | A házi gyermekorvosok által ellátott szolgálatok száma (szolgálat) | Házi gyermekorvosok betegforgalom (rendelőben megjelentek+rendelőkön kívüli ellátások+telemedicinális ellátás) (eset) | Egy házi gyermekorvosra jutó betegforgalom |
|------------------------|---|--|-------------------------------------|--|---|--|
| Dunakeszi járás | 30 | 343 052 | 11 435 | 11 | 125 026 | 11 366 |
| Csomád | 1 | 6 847 | 6 847 | | | |
| Dunakeszi | 15 | 167 583 | 11 172 | 6 | 69 691 | 11 615 |
| Fót | 7 | 77 859 | 11 123 | 2 | 14 528 | 7 264 |
| Göd | 7 | 90 763 | 12 966 | 3 | 40 807 | 13 602 |

5.1.2.1.6. Érdi járás

Az Érdi járásban Pusztazámoron nem érhető el helyben házi orvosok szolgálat. Ezzel itt 258 időskorú és 182 gyermek marad helyben ellátás nélkül. A járásban összesen 44 házi orvos és 23 házi gyermekorvos látja el az itt élőket. Egyetlen felnőtt házi orvosok szolgálatot látnak el helyettesítésben Érden.

24. táblázat Praxisok és orvosok az Érdi járásban, 2022

| Terület | Házi orvosok száma (fő) | Házi gyermekorvosok száma (fő) | Házi orvosok szolgálat-hoz tartozó szakápolók / ápolók száma (fő) | A házi orvosok által ellátott szolgálatok száma (szolgálat) | A házi gyermekorvosok által ellátott szolgálatok száma (szolgálat) | Csak felnőttek részére szervezett házi orvosok szolgálatok száma (szolgálat) | Felnőttek és gyerekek részére szervezett házi orvosok szolgálatok száma (szolgálat) | A házi orvosok helyettesítésben ellátott szolgálatok száma (szolgálat) | A házi gyermekorvosok helyettesítésben ellátott szolgálatok száma (szolgálat) |
|-------------------|-------------------------|--------------------------------|---|---|--|--|---|--|---|
| Érdi járás | 44 | 23 | 47 | 45 | 23 | 45 | | 1 | |
| Diósd | 4 | 2 | 4 | 4 | 2 | 4 | | | |
| Érd | 20 | 10 | 22 | 21 | 10 | 21 | | 1 | |
| Pusztazámor | | | | | | | | | |
| Sóskút | 2 | 1 | 2 | 2 | 1 | 2 | | | |
| Százhalombatta | 8 | 5 | 8 | 8 | 5 | 8 | | | |
| Tárnok | 3 | 2 | 4 | 3 | 2 | 3 | | | |
| Törökbálint | 7 | 3 | 7 | 7 | 3 | 7 | | | |

Az Érdi járásban működő praxisok átlagos forgalma viszonylag magas. Egy felnőtt házi orvosok praxisra évente többnyire 12-15 ezer eset jut, Tárnokon azonban évente ennél jóval több, 22 ezer esetet kellett ellátnia az orvosoknak. A házi gyermekorvosok praxisok többnyire kisebb forgalmúak, talán Tárnokon itt is jelentősebb 13 ezer körüli esetet kezeltek a gyermekorvosok.

25. táblázat Praxisok forgalma az Érdi járásban, 2022

| Terület | A házi orvosok által ellátott szolgálatok száma (szolgálat) | Házi orvosok betegforgalom (rendelőben megjelentek+rendelőkön kívüli ellátások+telemedicinális ellátás) (eset) | Egy házi orvosra jutó betegforgalom | A házi gyermekorvosok által ellátott szolgálatok száma (szolgálat) | Házi gyermekorvosok betegforgalom (rendelőben megjelentek+rendelőkön kívüli ellátások+telemedicinális ellátás) (eset) | Egy házi gyermekorvosra jutó betegforgalom |
|-------------------|---|--|-------------------------------------|--|---|--|
| Érdi járás | 45 | 564 545 | 12 545 | 23 | 189 276 | 8 229 |
| Diósd | 4 | 58 235 | 14 559 | 2 | 12 487 | 6 244 |
| Érd | 21 | 251 412 | 11 972 | 10 | 82 091 | 8 209 |
| Pusztazámor | | | | | | |
| Sóskút | 2 | 24 976 | 12 488 | 1 | 5 257 | 5 257 |
| Százhalombatta | 8 | 91 921 | 11 490 | 5 | 34 746 | 6 949 |
| Tárnok | 3 | 66 084 | 22 028 | 2 | 25 848 | 12 924 |

| Terület | A házi-orvosok által ellátott szolgálatok száma (szolgálat) | Házi-orvosi betegforgalom (rendelőben megjelentek+rendelőkívüli ellátások+telemedicinális ellátás) (eset) | Egy házi-orvosi praxisra jutó betegforgalom | A házi-gyermekorvosok által ellátott szolgálatok száma (szolgálat) | Házi gyermekorvosi betegforgalom (rendelőben megjelentek+rendelőkívüli ellátások+telemedicinális ellátás) (eset) | Egy házi gyermekorvosi praxisra jutó betegforgalom |
|-------------|---|---|---|--|--|--|
| Törökbálint | 7 | 71 917 | 10 274 | 3 | 28 847 | 9 616 |

5.1.2.1.7. Gödöllői járás

A Gödöllői járásban minden településen működik házi-orvosi szolgálat. A járásban összesen 53 házi-orvos és 23 házi gyermekorvos látja el az itt élőket. Valkón, Veresegyházán és Kerepesen felnőtt házi-orvosi praxisokat, míg Gödöllőn, Isaszegen és Kistarcsán a házi gyermekorvosi szolgálatokat látják el helyettesítésben.

26. táblázat Praxisok és orvosok a Gödöllői járásban, 2022

| Terület | Házi-orvosok száma (fő) | Házi gyermekorvosok száma (fő) | Házi-orvosi szolgálat-hoz tartozó szakápolók / ápolók száma (fő) | A házi-orvosok által ellátott szolgálatok száma (szolgálat) | A házi-gyermekorvosok által ellátott szolgálatok száma (szolgálat) | Csak felnőttek részére szervezett házi-orvosi szolgálatok száma (szolgálat) | Felnőttek és gyerekek részére szervezett házi-orvosi szolgálatok száma (szolgálat) | A házi-orvosok helyettesítésben ellátott szolgálatok száma (szolgálat) | A házi-gyermekorvosok helyettesítésben ellátott szolgálatok száma (szolgálat) |
|-----------------------|-------------------------|--------------------------------|--|---|--|---|--|--|---|
| Gödöllői járás | 53 | 23 | 62 | 56 | 26 | 53 | 3 | 3 | 3 |
| Csömör | 4 | 2 | 6 | 4 | 2 | 4 | | | |
| Dány | 2 | 1 | 2 | 2 | 1 | 2 | | | |
| Erdőkertes | 2 | 1 | 2 | 2 | 1 | 2 | | | |
| Gödöllő | 11 | 6 | 11 | 11 | 7 | 11 | | | 1 |
| Isaszeg | 4 | 1 | 4 | 4 | 2 | 4 | | | 1 |
| Kerepes | 3 | 2 | 4 | 4 | 2 | 4 | | 1 | |
| Kistarcsa | 4 | 1 | 6 | 4 | 2 | 4 | | | 1 |
| Mogyoród | 2 | 1 | 2 | 2 | 1 | 2 | | | |
| Nagytarcsa | 2 | 1 | 2 | 2 | 1 | 2 | | | |
| Pécel | 5 | 2 | 6 | 5 | 2 | 5 | | | |
| Szada | 2 | 1 | 2 | 2 | 1 | 2 | | | |
| Vácszentlászló | 1 | | 1 | 1 | | | 1 | | |
| Valkó | | | 1 | 1 | | | 1 | 1 | |
| Veresegyház | 10 | 4 | 12 | 11 | 4 | 11 | | 1 | |
| Zsámbok | 1 | | 1 | 1 | | | 1 | | |

A Gödöllői járásban a felnőtt házi-orvosi szolgálatokban évente 10-15 ezer esetet láttak el, ennél forgalmasabbak voltak Szada, Valkó és Zsámbok rendelői, ahol 16-18 ezer beteg fordult meg. A házi gyermekorvosi szolgálatok többnyire kis vagy közepes forgalmúak, talán Nagytarcsa, Pécel és Veresegyház rendelőiben fordult meg több gyermek, ezek 12 ezer esetet láttak el egy év alatt.

27. táblázat Praxisok forgalma a Gödöllői járásban, 2022

| Terület | A házi-orvosok által ellátott szolgálatok száma (szolgálat) | Házi-orvosi betegforgalom (rendelőben megjelentek+rendelőkívüli ellátások+telemedicinális ellátás) (eset) | Egy házi-orvosi praxisra jutó betegforgalom | A házi-gyermekorvosok által ellátott szolgálatok száma (szolgálat) | Házi gyermekorvosi betegforgalom (rendelőben megjelentek+rendelőkívüli ellátások+telemedicinális ellátás) (eset) | Egy házi gyermekorvosi praxisra jutó betegforgalom |
|-----------------------|---|---|---|--|--|--|
| Gödöllői járás | 56 | 718 977 | 12 839 | 26 | 238 889 | 9 188 |
| Csömör | 4 | 58 800 | 14 700 | 2 | 10 665 | 5 333 |
| Dány | 2 | 22 070 | 11 035 | 1 | 10 957 | 10 957 |

| | | | | | | |
|----------------|----|---------|--------|---|--------|--------|
| Erdőkertes | 2 | 30 513 | 15 257 | 1 | 10 898 | 10 898 |
| Gödöllő | 11 | 152 578 | 13 871 | 7 | 52 228 | 7 461 |
| Isaszeg | 4 | 51 445 | 12 861 | 2 | 11 030 | 5 515 |
| Kerepes | 4 | 38 107 | 9 527 | 2 | 18 738 | 9 369 |
| Kistarcsa | 4 | 61 671 | 15 418 | 2 | 17 691 | 8 846 |
| Mogyoród | 2 | 28 692 | 14 346 | 1 | 11 727 | 11 727 |
| Nagytarcsa | 2 | 18 453 | 9 227 | 1 | 12 380 | 12 380 |
| Pécel | 5 | 72 518 | 14 504 | 2 | 25 907 | 12 954 |
| Szada | 2 | 33 040 | 16 520 | 1 | 7 852 | 7 852 |
| Vácszentlászló | 1 | 13 558 | 13 558 | | | |
| Valkó | 1 | 18 562 | 18 562 | | | |
| Veresegyház | 11 | 101 082 | 9 189 | 4 | 48 816 | 12 204 |
| Zsámbok | 1 | 17 888 | 17 888 | | | |

5.1.2.1.8. Gyáli járás

A Gyáli járásban minden településen működik házi- orvosi szolgálat. A járásban összesen 12 házi- orvos és 7 házi gyermekorvos látja el az itt élőket. Gyálon és Ócsán látnak el helyettesítésben felnőtt házi- orvosi szolgálatokat.

28. táblázat Praxisok és orvosok a Gyáli járásban, 2022

| Terület | Házi- orvosok száma (fő) | Házi gyermek- orvosok száma (fő) | Házi- orvos szolgálat- hoz tartozó szakápolók / ápolók száma (fő) | A házi- orvosok által ellátott szolgálato- tok száma (szolgálat) | A házi- gyerek- orvosok által ellátott szolgálato- tok száma (szolgálat) | Csak felnőttek részére szervezett házi- orvosi szolgálato- k száma (szolgálat) | Felnőttek és gyerekek részére szervezett házi- orvosi szolgálato- k száma (szolgálat) | A házi- orvosok helyettesí- tésben ellátott szolgálato- inak száma (szolgálat) | A házi- gyerek- orvosok helyettesít- ésben ellátott szolgálato- nak száma (szolgálat) |
|--------------------|--------------------------|----------------------------------|---|--|--|--|---|--|---|
| Gyáli járás | 12 | 7 | 15 | 14 | 7 | 14 | | 2 | |
| Alsónémedi | 2 | 1 | 3 | 2 | 1 | 2 | | | |
| Felsőpakony | 1 | 1 | 1 | 1 | 1 | 1 | | | |
| Gyál | 7 | 4 | 8 | 8 | 4 | 8 | | 1 | |
| Ócsa | 2 | 1 | 3 | 3 | 1 | 3 | | 1 | |

A Gyáli járás felnőtt házi- orvosi szolgálatai rendkívül forgalmasak, évente 13-24 ezer esetet láttak el, Felsőpakony rendelőjében 24 ezer esetet kezelt az ottani házi- orvos. A házi gyermekorvosi praxisok többnyire közepes forgalmúak, Ócsán azonban kiemelkedő 20 ezer feletti esetszámot regisztráltak, ami a gyermekgyógyászatban kiemelkedően magas.

29. táblázat Praxisok forgalma a Gyáli járásban, 2022

| Terület | A házi- orvosok által ellátott szolgálato- k száma (szolgálat) | Házi- orvosi betegforgalom (rendelőben megjelentek+ rendelón kívüli ellátások+telemedicinális ellátás) (eset) | Egy házi- orvosi praxisra jutó betegforgalom | A házi- gyermekorvosok által ellátott szolgálato- k száma (szolgálat) | Házi gyermekorvosi betegforgalom (rendelőben megjelentek+ rendelón kívüli ellátások+ telemedicinális ellátás) (eset) | Egy házi- gyermekorvosi praxisra jutó betegforgalom |
|--------------------|--|---|--|---|--|---|
| Gyáli járás | 14 | 206 419 | 14 744 | 7 | 75 883 | 10 840 |
| Alsónémedi | 2 | 29 011 | 14 506 | 1 | 10 207 | 10 207 |
| Felsőpakony | 1 | 24 051 | 24 051 | 1 | 7 314 | 7 314 |
| Gyál | 8 | 100 894 | 12 612 | 4 | 37 916 | 9 479 |
| Ócsa | 3 | 52 463 | 17 488 | 1 | 20 446 | 20 446 |

5.1.2.1.9. Monori járás

A Gödöllői járásban Bényén nem működött házi-orvosi szolgálat, így 238 gyermek és 228 időskorú nem tudott hozzájutni az egészségügyi alapszolgáltatásokhoz a lakóhelyén. A járásban összesen 24 házi-orvos és 10 házi gyermekorvos látja el az itt élőket. Monoron egy felnőtt házi-orvosi szolgálatot, míg Pilisen egy házi gyermekorvosi szolgálatot láttak el helyettesítésben.

30. táblázat Praxisok és orvosok a Monori járásban, 2022

| Terület | Házi-orvosok száma (fő) | Házi gyermekorvosok száma (fő) | Házi-orvosi szolgálat-hoz tartozó szakápolók / ápolók száma (fő) | A házi-orvosok által ellátott szolgálatok száma (szolgálat) | A házi-gyermekorvosok által ellátott szolgálatok száma (szolgálat) | Csak felnőttek részére szervezett házi-orvosi szolgálatok száma (szolgálat) | Felnőttek és gyerekek részére szervezett házi-orvosi szolgálatok száma (szolgálat) | A házi-orvosok helyettesítésben ellátott szolgálatok száma (szolgálat) | A házi-gyermekorvosok helyettesítésben ellátott szolgálatok száma (szolgálat) |
|---------------------|-------------------------|--------------------------------|--|---|--|---|--|--|---|
| Monori járás | 24 | 10 | 36 | 25 | 11 | 17 | 8 | 1 | 1 |
| Bénye | | | | | | | | | |
| Csévharaszt | 1 | | 1 | 1 | | | 1 | | |
| Gomba | 1 | | 2 | 1 | | | 1 | | |
| Gyömrő | 6 | 4 | 8 | 6 | 4 | 4 | 2 | | |
| Káva | 1 | | 1 | 1 | | | 1 | | |
| Monor | 5 | 3 | 8 | 6 | 3 | 6 | | 1 | |
| Monorierdő | 1 | 1 | 2 | 1 | 1 | 1 | | | |
| Nyáregyháza | 2 | 1 | 2 | 2 | 1 | 2 | | | |
| Pánd | 1 | | 2 | 1 | | | 1 | | |
| Péteri | 1 | | 2 | 1 | | | 1 | | |
| Pilis | 4 | 1 | 6 | 4 | 2 | 4 | | | 1 |
| Vasad | 1 | | 2 | 1 | | | 1 | | |

A Monori járás felnőtt házi-orvosi rendelői is a forgalmasabbak közé tartoznak évente 10-20 ezer esetet láttak el, a legtöbb beteget Monorierdő, Pilis, Péteri és Vasad rendelőiben kellett ellátni, ahol éves esetszám 17-20 ezer között alakult. A házi gyermekorvosi praxisok többnyire átlagos forgalmúak, egyedül a Monorierdőn dolgozó orvosnak volt nagyobb betegforgalma, összesen 16 ezer esetben kellett kezelnie az itt élő gyerekeket.

31. táblázat Praxisok forgalma a Monori járásban, 2022

| Terület | A házi-orvosok által ellátott szolgálatok száma (szolgálat) | Házi-orvosi betegforgalom (rendelőben megjelentek+rendelőkön kívüli ellátások+telemedicinális ellátás) (eset) | Egy házi-orvosi praxisra jutó betegforgalom | A házi-gyermekorvosok által ellátott szolgálatok száma (szolgálat) | Házi gyermekorvosi betegforgalom (rendelőben megjelentek+rendelőkön kívüli ellátások+telemedicinális ellátás) (eset) | Egy házi-gyermekorvosi praxisra jutó betegforgalom |
|---------------------|---|---|---|--|--|--|
| Monori járás | 25 | 370 255 | 14 810 | 11 | 100 393 | 9 127 |
| Bénye | | | | | | |
| Csévharaszt | 1 | 5 705 | 5 705 | | | |
| Gomba | 1 | 16 085 | 16 085 | | | |
| Gyömrő | 6 | 96 263 | 16 044 | 4 | 31 675 | 7 919 |
| Káva | 1 | 4 722 | 4 722 | | | |
| Monor | 6 | 78 379 | 13 063 | 3 | 27 374 | 9 125 |
| Monorierdő | 1 | 19 908 | 19 908 | 1 | 16 047 | 16 047 |
| Nyáregyháza | 2 | 20 565 | 10 283 | 1 | 10 205 | 10 205 |
| Pánd | 1 | 16 666 | 16 666 | | | |
| Péteri | 1 | 17 435 | 17 435 | | | |
| Pilis | 4 | 76 607 | 19 152 | 2 | 15 092 | 7 546 |
| Vasad | 1 | 17 920 | 17 920 | | | |

5.1.2.1.10. Nagykátai járás

A Nagykátai járásban minden településen működik háziorvosi szolgálat. A járásban összesen 26 házi orvos és 5 házi gyermekorvos látja el az itt élőket. A járásban elég sok településen helyettesítésben látják el a háziorvosi szolgálatokat. Mende, Tápióbicske, Tápiógyörgye, Tápiószele, Tápiószentmárton, Úri településeken a felnőtt háziorvosi praxisokat, míg Nagykáta, Sülysáp, Szentmártonkáta, Tápiószecső településeken a házi gyermekorvosi szolgálatokat látják el helyettesítésben.

32. táblázat Praxisok és orvosok a Nagykátai járásban, 2022

| Terület | Házi-orvosok száma (fő) | Házi gyermek-orvosok száma (fő) | Házi-orvosi szolgálat-hoz tartozó szakápolók / ápolók száma (fő) | A házi-orvosok által ellátott szolgálatok száma (szolgálat) | A házi-gyermek-orvosok által ellátott szolgálatok száma (szolgálat) | Csak felnőttek részére szervezett háziorvosi szolgálatok száma (szolgálat) | Felnőttek és gyerekek részére szervezett háziorvosi szolgálatok száma (szolgálat) | A házi-orvosok helyettesítésben ellátott szolgálatok száma (szolgálat) | A házi-gyermek-orvosok helyettesítésben ellátott szolgálatok száma (szolgálat) |
|------------------------|-------------------------|---------------------------------|--|---|---|--|---|--|--|
| Nagykátai járás | 26 | 5 | 35 | 34 | 9 | 16 | 18 | 8 | 4 |
| Farmos | 2 | | 2 | 2 | | | 2 | | |
| Kóka | 2 | 1 | 2 | 2 | 1 | 2 | | | |
| Mende | 1 | | 2 | 2 | | | 2 | 1 | |
| Nagykáta | 5 | 2 | 5 | 5 | 3 | 5 | | | 1 |
| Sülysáp | 3 | 1 | 3 | 3 | 2 | 3 | | | 1 |
| Szentlőrincskáta | 1 | | 1 | 1 | | | 1 | | |
| Szentmártonkáta | 2 | | 3 | 2 | 1 | 1 | 1 | | 1 |
| Tápióbicske | 1 | | 2 | 2 | | | 2 | 1 | |
| Tápiógyörgye | | | 2 | 2 | | | 2 | 2 | |
| Tápióság | 1 | | 1 | 1 | | | 1 | | |
| Tápiószecső | 2 | | 2 | 2 | 1 | 2 | | | 1 |
| Tápiószele | 1 | 1 | 3 | 3 | 1 | 3 | | 2 | |
| Tápiószentmárton | 2 | | 3 | 3 | | | 3 | 1 | |
| Tóalmás | 2 | | 2 | 2 | | | 2 | | |
| Úri | 1 | | 2 | 2 | | | 2 | 1 | |

A Nagykátai járásban a felnőtt háziorvosi szolgálatok többsége közepesen forgalmas volt. Tápióságon a rendelőben 2022-ben 25 ezer esetet kellett ellátni, de forgalmasak voltak még Nagykáta, Sülysáp, Tápiószecső háziorvosi szolgálatai is. A házi gyermekorvosi praxisok többnyire kis vagy közepes forgalmúak, egyedül Kókán kellett több gyermeket ellátni, itt közel 16 ezer eset ellátása történt meg.

33. táblázat Praxisok forgalma a Nagykátai járásban, 2022

| Terület | A házi-orvosok által ellátott szolgálatok száma (szolgálat) | Házi-orvosi betegforgalom (rendelőben megjelentek+rendelőkívüli ellátások+telemedicinális ellátás) (eset) | Egy házi-orvosi praxisra jutó betegforgalom | A házi-gyermekorvosok által ellátott szolgálatok száma (szolgálat) | Házi gyermekorvosi betegforgalom (rendelőben megjelentek+rendelőkívüli ellátások+telemedicinális ellátás) (eset) | Egy házi-gyermekorvosi praxisra jutó betegforgalom |
|------------------------|---|---|---|--|--|--|
| Nagykátai járás | 34 | 465 930 | 13 704 | 9 | 87 563 | 9 729 |
| Farmos | 2 | 28 155 | 14 078 | | | |
| Kóka | 2 | 29 681 | 14 841 | 1 | 15 903 | 15 903 |
| Mende | 2 | 27 781 | 13 891 | | | |
| Nagykáta | 5 | 84 765 | 16 953 | 3 | 25 045 | 8 348 |
| Sülysáp | 3 | 48 570 | 16 190 | 2 | 18 565 | 9 283 |
| Szentlőrincskáta | 1 | 14 588 | 14 588 | | | |
| Szentmártonkáta | 2 | 29 697 | 14 849 | 1 | 8 234 | 8 234 |
| Tápióbicske | 2 | 19 558 | 9 779 | | | |
| Tápiógyörgye | 2 | 19 417 | 9 709 | | | |
| Tápióság | 1 | 25 061 | 25 061 | | | |
| Tápiószecső | 2 | 31 279 | 15 640 | 1 | 10 350 | 10 350 |

| | | | | | | |
|------------------|---|--------|--------|---|-------|-------|
| Tápiószele | 3 | 37 260 | 12 420 | 1 | 9 466 | 9 466 |
| Tápiószentmárton | 3 | 25 568 | 8 523 | | | |
| Tóalmás | 2 | 26 057 | 13 029 | | | |
| Úri | 2 | 18 493 | 9 247 | | | |

5.1.2.1.11. Nagykőrösi járás

A Nagykőrösi járásban minden településen működik házi- orvosi szolgálat. A járásban összesen 12 házi- orvos és 4 házi gyermekorvos látja el az itt élőket. Nyársapáton felnőtt házi- orvosi szolgálatot, míg Nagykőrösön házi gyermekorvosi szolgálatot látnak el helyettesítésben.

34. táblázat Praxisok és orvosok a Nagykőrösi járásban, 2022

| Terület | Házi- orvosok száma (fő) | Házi gyermek- orvosok száma (fő) | Házi- orvos szolgálat- hoz tartozó szakápolók / ápolók száma (fő) | A házi- orvosok által ellátott szolgálato- k száma (szolgálat) | A házi- gyerek- orvosok által ellátott szolgálato- k száma (szolgálat) | Csak felnőttek részére szervezett házi- orvos szolgálatok száma (szolgálat) | Felnőttek és gyerekek részére szervezett házi- orvos szolgálatok száma (szolgálat) | A házi- orvosok helyettesí- tésben ellátott szolgálato- inak száma (szolgálat) | A házi- gyerek- orvosok helyettesít- ésben ellátott szolgálato- nak száma (szolgálat) |
|-------------------------|--------------------------|----------------------------------|---|--|--|---|--|--|---|
| Nagykőrösi járás | 12 | 4 | 17 | 13 | 5 | 11 | 2 | 1 | 1 |
| Kocsér | 1 | | 2 | 1 | | | 1 | | |
| Nagykőrös | 11 | 4 | 14 | 11 | 5 | 11 | | | 1 |
| Nyársapát | | | 1 | 1 | | | 1 | 1 | |

A Nagykőrösi járás felnőtt házi- orvosi szolgálatai a forgalmasabbak közé tartoznak, évente 12-20 ezer esetet látnak el, Kocsér rendelőjében 20 ezer esetet kezelt az ottani házi- orvos. A gyermek házi- orvos praxisok kisebb forgalmúak Nagykőrösön van egyedül házi gyermekorvosi szolgálat, itt átlagosan 7600 esetet látnak el az orvosok.

35. táblázat Praxisok forgalma a Nagykőrösi járásban, 2022

| Terület | A házi- orvosok által ellátott szolgálato- k száma (szolgálat) | Házi- orvos betegforgalom (rendelőben megjelentek+rendelőn kívüli ellátások+telemedicinális ellátás) (eset) | Egy házi- orvos praxisra jutó betegforgalom | A házi- gyerekorvosok által ellátott szolgálato- k száma (szolgálat) | Házi gyermekorvosi betegforgalom (rendelőben megjelentek+ rendelőn kívüli ellátások+ telemedicinális ellátás) (eset) | Egy házi- gyermekorvosi praxisra jutó betegforgalom |
|-------------------------|--|---|---|--|--|---|
| Nagykőrösi járás | 13 | 175 771 | 13 521 | 5 | 37 935 | 7 587 |
| Kocsér | 1 | 20 173 | 20 173 | | | |
| Nagykőrös | 11 | 143 124 | 13 011 | 5 | 37 935 | 7 587 |
| Nyársapát | 1 | 12 474 | 12 474 | | | |

5.1.2.1.12. Pilisvörösvári járás

A Pilisvörösvári járásban minden településen működik háziiorvosi szolgálat. A járásban összesen 22 házi orvos és 7 házi gyermekorvos látja el az itt élőket. A járásban elég sok településen helyettesítésben látják el a háziiorvosi szolgálatokat. Mindössze Pilisvörösváron volt egy felnőtt háziiorvosi szolgálat amelyet helyettesítésben látnak el.

36. táblázat Praxisok és orvosok a Pilisvörösvári járásban, 2022

| Terület | Házi-orvosok száma (fő) | Házi gyermek-orvosok száma (fő) | Házi-orvosi szolgálat-hoz tartozó szakápolók / ápolók száma (fő) | A házi-orvosok által ellátott szolgálatok száma (szolgálat) | A házi gyermek-orvosok által ellátott szolgálatok száma (szolgálat) | Csak felnőttek részére szervezett háziiorvosi szolgálatok száma (szolgálat) | Felnőttek és gyerekek részére szervezett háziiorvosi szolgálatok száma (szolgálat) | A házi-orvosok helyettesítésben ellátott szolgálatok száma (szolgálat) | A házi gyermek-orvosok helyettesítésben ellátott szolgálatok száma (szolgálat) |
|-----------------------------|-------------------------|---------------------------------|--|---|---|---|--|--|--|
| Pilisvörösvári járás | 22 | 7 | 25 | 23 | 7 | 18 | 5 | 1 | |
| Pilisborosjenő | 2 | | 2 | 2 | | 2 | | | |
| Piliscsaba | 3 | 1 | 4 | 3 | 1 | 3 | | | |
| Pilisjászfalu | 1 | | 1 | 1 | | | 1 | | |
| Pilisszántó | 1 | | 1 | 1 | | | 1 | | |
| Pilisszentiván | 2 | | 2 | 2 | | | 2 | | |
| Pilisvörösvár | 5 | 2 | 7 | 6 | 2 | 6 | | 1 | |
| Solymár | 4 | 2 | 4 | 4 | 2 | 4 | | | |
| Tinnye | 1 | | 1 | 1 | | | 1 | | |
| Üröm | 3 | 2 | 3 | 3 | 2 | 3 | | | |

A Pilisvörösvári járásban a felnőtt háziiorvosi szolgálatok forgalma átlagos, 8-15 ezer esetet látnak el egy évben, Üröm és Pilisszántó rendelői a legforgalmasabbak. A gyermek háziiorvosi szolgálatok betegforgalma is átlagosnak mondható, Üröm gyermekorvosi rendelőjében fordult meg a legtöbb beteg itt egy év alatt átlagosan 12600 kis pácienszt kellett ellátniuk a doktoroknak.

37. táblázat Praxisok forgalma a Pilisvörösvári járásban, 2022

| Terület | A házi-orvosok által ellátott szolgálatok száma (szolgálat) | Házi-orvosi betegforgalom (rendelőben megjelentek+kívüli ellátások+telemedicinális ellátás) (eset) | Egy házi-orvosi praxisra jutó betegforgalom | A házi gyermekorvosok által ellátott szolgálatok száma (szolgálat) | Házi gyermekorvosi betegforgalom (rendelőben megjelentek+kívüli ellátások+telemedicinális ellátás) (eset) | Egy házi gyermekorvosi praxisra jutó betegforgalom |
|-----------------------------|---|--|---|--|---|--|
| Pilisvörösvári járás | 23 | 280 973 | 12 216 | 7 | 68 733 | 9 819 |
| Pilisborosjenő | 2 | 15 693 | 7 847 | | | |
| Piliscsaba | 3 | 34 657 | 11 552 | 1 | 10 325 | 10 325 |
| Pilisjászfalu | 1 | 11 415 | 11 415 | | | |
| Pilisszántó | 1 | 15 464 | 15 464 | | | |
| Pilisszentiván | 2 | 23 777 | 11 889 | | | |
| Pilisvörösvár | 6 | 69 962 | 11 660 | 2 | 16 582 | 8 291 |
| Solymár | 4 | 47 478 | 11 870 | 2 | 16 559 | 8 280 |
| Tinnye | 1 | 13 448 | 13 448 | | | |
| Üröm | 3 | 49 079 | 16 360 | 2 | 25 267 | 12 634 |

5.1.2.1.13. Ráckevei járás

A Ráckevei járásban csak a kis lélekszámú Lórév településen nem működik háziiorvosi szolgálat. Itt 60 gyermek és 66 időskorú nem részesül helyben egészségügyi alapellátásban. A járásban összesen 16 házi orvos és 3 házi gyermekorvos látja el az itt élőket. Dömsödön és Kiskunlacházán egy-egy felnőtt, míg Dömsödön és Ráckevén egy-egy házi gyermekorvosi szolgálatot láttak el helyettesítésben.

38. táblázat Praxisok és orvosok a Ráckevei járásban, 2022

| Terület | Házi-orvosok száma (fő) | Házi gyermek-orvosok száma (fő) | Házi-orvosi szolgálat-hoz tartozó szakápolók / ápolók száma (fő) | A házi-orvosok által ellátott szolgálatok száma (szolgálat) | A házi-gyermek-orvosok által ellátott szolgálatok száma (szolgálat) | Csak felnőttek részére szervezett házi-orvosi szolgálatok száma (szolgálat) | Felnőttek és gyerekek részére szervezett házi-orvosi szolgálatok száma (szolgálat) | A házi-orvosok helyettesítésben ellátott szolgálatok száma (szolgálat) | A házi-gyermek-orvosok helyettesítésben ellátott szolgálatok száma (szolgálat) |
|-----------------------|-------------------------|---------------------------------|--|---|---|---|--|--|--|
| Ráckevei járás | 16 | 3 | 20 | 18 | 5 | 10 | 8 | 2 | 2 |
| Apaj | 1 | | 1 | 1 | | | 1 | | |
| Áporka | 1 | | 2 | 1 | | | 1 | | |
| Dömsöd | 2 | | 3 | 3 | 1 | 3 | | 1 | 1 |
| Kiskunlacháza | 2 | 2 | 3 | 3 | 2 | 3 | | 1 | |
| Lórév | | | | | | | | | |
| Makád | 1 | | 1 | 1 | | | 1 | | |
| Ráckeve | 4 | 1 | 4 | 4 | 2 | 4 | | | 1 |
| Szigetbecse | 1 | | 1 | 1 | | | 1 | | |
| Szigetcsép | 1 | | 2 | 1 | | | 1 | | |
| Szigetszentmárton | | | | | | | | | |
| Szigetszentmárton | 1 | | 1 | 1 | | | 1 | | |
| Szigetújfalu | 2 | | 2 | 2 | | | 2 | | |

A Ráckevei járásban a felnőtt házi-orvosi szolgálatok betegforgalma átlagos 10-15 ezer eset között volt, Áporka és Szigetcsép rendelői voltak a legforgalmasabbak. A házi gyermekorvosi praxisok többnyire kis vagy közepes forgalmúak.

39. táblázat Praxisok forgalma a Ráckevei járásban, 2022

| Terület | A házi-orvosok által ellátott szolgálatok száma (szolgálat) | Házi-orvosi betegforgalom (rendelőben megjelentek+rendelőkívüli ellátások+telemedicinális ellátás) (eset) | Egy házi-orvosi praxisra jutó betegforgalom | A házi-gyermekorvosok által ellátott szolgálatok száma (szolgálat) | Házi gyermekorvosi betegforgalom (rendelőben megjelentek+rendelőkívüli ellátások+telemedicinális ellátás) (eset) | Egy házi-gyermekorvosi praxisra jutó betegforgalom |
|-----------------------|---|---|---|--|--|--|
| Ráckevei járás | 18 | 241 769 | 13 432 | 5 | 36 425 | 7 285 |
| Apaj | 1 | 13 248 | 13 248 | | | |
| Áporka | 1 | 15 348 | 15 348 | | | |
| Dömsöd | 3 | 36 196 | 12 065 | 1 | 8 469 | 8 469 |
| Kiskunlacháza | 3 | 36 750 | 12 250 | 2 | 12 306 | 6 153 |
| Lórév | | | | | | |
| Makád | 1 | 14 697 | 14 697 | | | |
| Ráckeve | 4 | 59 573 | 14 893 | 2 | 15 650 | 7 825 |
| Szigetbecse | 1 | 13 547 | 13 547 | | | |
| Szigetcsép | 1 | 15 645 | 15 645 | | | |
| Szigetszentmárton | 1 | 10 142 | 10 142 | | | |
| Szigetújfalu | 2 | 26 623 | 13 312 | | | |

5.1.2.1.14. Szentendrei járás

A Szentendrei járásban minden településen működik házi orvosi szolgálat. A járásban összesen 29 házi orvos és 13 házi gyermekorvos látja el az itt élőket. Pomázon látnak el helyettesítésben egy-egy felnőtt és gyermek házi orvosi szolgálatot.

40. táblázat Praxisok és orvosok a Szentendrei járásban, 2022

| Terület | Házi-orvosok száma (fő) | Házi gyermek-orvosok száma (fő) | Házi orvosi szolgálat-hoz tartozó szakápolók / ápolók száma (fő) | A házi-orvosok által ellátott szolgálatok száma (szolgálat) | A házi gyermek-orvosok által ellátott szolgálatok száma (szolgálat) | Csak felnőttek részére szervezett házi orvosi szolgálatok száma (szolgálat) | Felnőttek és gyerekek részére szervezett házi orvosi szolgálatok száma (szolgálat) | A házi-orvosok helyettesítésben ellátott szolgálatok száma (szolgálat) | A házi gyermek-orvosok helyettesítésben ellátott szolgálatok száma (szolgálat) |
|--------------------------|-------------------------|---------------------------------|--|---|---|---|--|--|--|
| Szentendrei járás | 29 | 13 | 37 | 30 | 14 | 25 | 5 | 1 | 1 |
| Budakalász | 4 | 2 | 5 | 4 | 2 | 4 | | | |
| Csobánka | 1 | 1 | 1 | 1 | 1 | 1 | | | |
| Dunabogdány | 1 | 1 | 1 | 1 | 1 | 1 | | | |
| Kisoroszi | 1 | | 1 | 1 | | | 1 | | |
| Leányfalu | 2 | 1 | 2 | 2 | 1 | 2 | | | |
| Pilisszentkereszt | 1 | | 1 | 1 | | | 1 | | |
| Pilisszentlászló | 1 | | 2 | 1 | | | 1 | | |
| Pócsmegyer | 1 | | 1 | 1 | | | 1 | | |
| Pomáz | 5 | 2 | 8 | 6 | 3 | 6 | | 1 | 1 |
| Szentendre | 8 | 5 | 11 | 8 | 5 | 8 | | | |
| Szigetmonostor | 1 | | 1 | 1 | | 1 | | | |
| Tahitótfalu | 2 | 1 | 2 | 2 | 1 | 2 | | | |
| Visegrád | 1 | | 1 | 1 | | | 1 | | |

A Szentendrei járásban a felnőtt házi orvosi szolgálatok több településen is nagyforgalmú volt. Pillisszentlászlón a rendelőben 2022-ben közel 25 ezer esetet kellett ellátni, de jelentős betegforgalmat bonyolított a csobánkai házi orvosi rendelő is. A házi gyermekorvosi szolgálatok betegforgalma átlagos, vagy az alatti volt.

41. táblázat Praxisok forgalma a Szentendrei járásban, 2022

| Terület | A házi-orvosok által ellátott szolgálatok száma (szolgálat) | Házi orvosi betegforgalom (rendelőben megjelentek+rendelőkívüli ellátások+telemedicinális ellátás) (eset) | Egy házi orvosi praxisra jutó betegforgalom | A házi gyermekorvosok által ellátott szolgálatok száma (szolgálat) | Házi gyermekorvosi betegforgalom (rendelőben megjelentek+rendelőkívüli ellátások+telemedicinális ellátás) (eset) | Egy házi gyermekorvosi praxisra jutó betegforgalom |
|--------------------------|---|---|---|--|--|--|
| Szentendrei járás | 30 | 383 261 | 12 775 | 14 | 87 861 | 6 276 |
| Budakalász | 4 | 57 138 | 14 285 | 2 | 12 998 | 6 499 |
| Csobánka | 1 | 17 138 | 17 138 | 1 | 10 874 | 10 874 |
| Dunabogdány | 1 | 10 365 | 10 365 | 1 | 7 682 | 7 682 |
| Kisoroszi | 1 | 12 157 | 12 157 | | | |
| Leányfalu | 2 | 21 059 | 10 530 | 1 | 5 655 | 5 655 |
| Pilisszentkereszt | 1 | 12 411 | 12 411 | | | |
| Pilisszentlászló | 1 | 24 495 | 24 495 | | | |
| Pócsmegyer | 1 | 11 461 | 11 461 | | | |
| Pomáz | 6 | 73 292 | 12 215 | 3 | 18 052 | 6 017 |
| Szentendre | 8 | 103 945 | 12 993 | 5 | 23 592 | 4 718 |
| Szigetmonostor | 1 | 11 617 | 11 617 | | | |
| Tahitótfalu | 2 | 17 420 | 8 710 | 1 | 9 008 | 9 008 |
| Visegrád | 1 | 10 763 | 10 763 | | | |

5.1.2.1.15. Szigetszentmiklósi járás

A Szigetszentmiklósi járásban minden településen működik házi orvosi szolgálat. A járásban összesen 41 házi orvos és 21 házi gyermekorvos látja el az itt élőket. Halásztelken, Taksonyban és Tökölön látnak el helyettesítésben összesen négy felnőtt házi orvosi szolgálatot.

42. táblázat Praxisok és orvosok a Szentendrei járásban, 2022

| Terület | Házi-orvosok száma (fő) | Házi gyermek-orvosok száma (fő) | Házi orvosi szolgálat-hoz tartozó szakápolók / ápolók száma (fő) | A házi-orvosok által ellátott szolgálatok száma (szolgálat) | A házi gyermek-orvosok által ellátott szolgálatok száma (szolgálat) | Csak felnőttek részére szervezett házi orvosi szolgálatok száma (szolgálat) | Felnőttek és gyerekek részére szervezett házi orvosi szolgálatok száma (szolgálat) | A házi-orvosok helyettesítésben ellátott szolgálatok száma (szolgálat) | A házi gyermek-orvosok helyettesítésben ellátott szolgálatok száma (szolgálat) |
|---------------------------------|-------------------------|---------------------------------|--|---|---|---|--|--|--|
| Szigetszentmiklósi járás | 41 | 21 | 56 | 45 | 21 | 42 | 3 | 4 | |
| Délegyháza | 2 | 1 | 2 | 2 | 1 | 1 | 1 | | |
| Dunaharaszti | 11 | 5 | 11 | 11 | 5 | 11 | | | |
| Dunavarsány | 3 | 2 | 4 | 3 | 2 | 3 | | | |
| Halásztelkek | 2 | 1 | 5 | 4 | 1 | 4 | | 2 | |
| Majosháza | 1 | | 2 | 1 | | | 1 | | |
| Szigethalom | 6 | 2 | 8 | 6 | 2 | 6 | | | |
| Szigetszentmiklós | 11 | 7 | 14 | 11 | 7 | 10 | 1 | | |
| Taksony | 2 | 1 | 5 | 3 | 1 | 3 | | 1 | |
| Tököl | 3 | 2 | 5 | 4 | 2 | 4 | | 1 | |

A Szigetszentmiklósi járásban a felnőtt házi orvosi szolgálatok betegforgalma átlagos. A majosházai felnőtt házi orvosi szolgálat azonban közel 34 ezer esetet látott el, ez gyakorlatilag egy átlagos rendelő forgalmának közel háromszorosa. A gyermek házi orvosi szolgálatok betegforgalma átlagos, vagy az alatti volt.

43. táblázat Praxisok forgalma a Szentendrei járásban, 2022

| Terület | A házi-orvosok által ellátott szolgálatok száma (szolgálat) | Házi orvosi betegforgalom (rendelőben megjelentek+rendelőn kívüli ellátások+telemedicinális ellátás) (eset) | Egy házi orvosi praxisra jutó betegforgalom | A házi gyermekorvosok által ellátott szolgálatok száma (szolgálat) | Házi gyermekorvosi betegforgalom (rendelőben megjelentek+rendelőn kívüli ellátások+telemedicinális ellátás) (eset) | Egy házi gyermekorvosi praxisra jutó betegforgalom |
|---------------------------------|---|---|---|--|--|--|
| Szigetszentmiklósi járás | 45 | 563 754 | 12 528 | 21 | 166 828 | 7 944 |
| Délegyháza | 2 | 22 622 | 11 311 | 1 | 5 974 | 5 974 |
| Dunaharaszti | 11 | 102 714 | 9 338 | 5 | 39 096 | 7 819 |
| Dunavarsány | 3 | 38 809 | 12 936 | 2 | 21 210 | 10 605 |
| Halásztelkek | 4 | 40 034 | 10 009 | 1 | 8 485 | 8 485 |
| Majosháza | 1 | 33 865 | 33 865 | | | |
| Szigethalom | 6 | 76 799 | 12 800 | 2 | 10 221 | 5 111 |
| Szigetszentmiklós | 11 | 151 804 | 13 800 | 7 | 50 811 | 7 259 |
| Taksony | 3 | 39 218 | 13 073 | 1 | 11 049 | 11 049 |
| Tököl | 4 | 57 889 | 14 472 | 2 | 19 982 | 9 991 |

5.1.2.1.16. Szobi járás

A ritkán lakott Szobi járásban van a vármegyében a legtöbb olyan település, ahol helyben nem működik házi orvosi szolgálat. Bernecebaráti, Ipolytölgyes, Márianosztra, Perőcsény, Tésa településeken nem működött semmilyen házi orvosi szolgálat. Ezekben a településeken összesen 338 gyermek és 478 időskorú nem jutott hozzá helyben az alapszintű egészségügyi szolgáltatáshoz. A járásban összesen

mindössze 10 házi orvos és 1 házi gyermekorvos nyújt egészségügyi szolgáltatást. A járásban elég sok településen helyettesítésben látják el a házi orvosi szolgáltatásokat. Kемence, Letkés, Nagymaros és Szokolya településeken a felnőtt házi orvosi szolgáltatásokat, míg Verőcén egy házi gyermekorvosi szolgáltatást láttak el helyettesítésben.

44. táblázat Praxisok és orvosok a Szobi járásban, 2022

| Terület | Házi-orvosok száma (fő) | Házi gyermek-orvosok száma (fő) | Házi orvosi szolgálat-hoz tartozó szakápolók / ápolók száma (fő) | A házi-orvosok által ellátott szolgáltatások száma (szolgálat) | A házi gyermek-orvosok által ellátott szolgáltatások száma (szolgálat) | Csak felnőttek részére szervezett házi orvosi szolgáltatások száma (szolgálat) | Felnőttek és gyerekek részére szervezett házi orvosi szolgáltatások száma (szolgálat) | A házi-orvosok helyettesítésben ellátott szolgáltatások száma (szolgálat) | A házi gyermek-orvosok helyettesítésben ellátott szolgáltatások száma (szolgálat) |
|--------------------|-------------------------|---------------------------------|--|--|--|--|---|---|---|
| Szobi járás | 10 | 1 | 16 | 14 | 2 | 4 | 10 | 4 | 1 |
| Bernecebaráti | | | | | | | | | |
| Ipolydamásd | 1 | | 1 | 1 | | | 1 | | |
| Ipolytölgyes | | | | | | | | | |
| Kemence | | | 1 | 1 | | | 1 | 1 | |
| Kismaros | 1 | | 1 | 1 | | | 1 | | |
| Kóspallag | 1 | | 1 | 1 | | | 1 | | |
| Letkés | | | 1 | 1 | | | 1 | 1 | |
| Márianosztra | | | | | | | | | |
| Nagybörzsöny | 1 | | 1 | 1 | | | 1 | | |
| Nagymaros | 1 | 1 | 2 | 2 | 1 | 2 | | 1 | |
| Perőcsény | | | | | | | | | |
| Szob | 2 | | 2 | 2 | | | 2 | | |
| Szokolya | | | 1 | 1 | | 1 | | 1 | |
| Tésa | | | | | | | | | |
| Vámosmikola | 1 | | 2 | 1 | | | 1 | | |
| Verőce | 1 | | 1 | 1 | 1 | 1 | | | 1 |
| Zebegény | 1 | | 2 | 1 | | | 1 | | |

A Szobi járásban a felnőtt házi orvosi szolgáltatások többsége átlagos betegforgalmat kezelt, Vámosmikola és Verőce kivételével, ahol 26, illetve 22 ezer beteget láttak el egy évben. A 17 településből mindössze kettőn, Nagymaroson és Verőcén működött házi gyermekorvosi szolgálat de ezek is átlagos forgalmat szolgáltattak ki.

45. táblázat Praxisok forgalma a Szobi járásban, 2022

| Terület | A házi orvosok által ellátott szolgáltatások száma (szolgálat) | Házi orvosi betegforgalom (rendelőben megjelentek+rendelőkívüli ellátások+telemedicinális ellátás) (eset) | Egy házi orvosi praxisra jutó betegforgalom | A házi gyermekorvosok által ellátott szolgáltatások száma (szolgálat) | Házi gyermekorvosi betegforgalom (rendelőben megjelentek+rendelőkívüli ellátások+telemedicinális ellátás) (eset) | Egy házi gyermekorvosi praxisra jutó betegforgalom |
|--------------------|--|---|---|---|--|--|
| Szobi járás | 14 | 164 988 | 11 785 | 2 | 17 789 | 8 895 |
| Bernecebaráti | | | | | | |
| Ipolydamásd | 1 | 4 057 | 4 057 | | | |
| Ipolytölgyes | | | | | | |
| Kemence | 1 | 8 492 | 8 492 | | | |
| Kismaros | 1 | 15 141 | 15 141 | | | |
| Kóspallag | 1 | 3 998 | 3 998 | | | |
| Letkés | 1 | 6 524 | 6 524 | | | |
| Márianosztra | | | | | | |
| Nagybörzsöny | 1 | 6 782 | 6 782 | | | |
| Nagymaros | 2 | 29 180 | 14 590 | 1 | 9 232 | 9 232 |
| Perőcsény | | | | | | |
| Szob | 2 | 19 798 | 9 899 | | | |
| Szokolya | 1 | 7 924 | 7 924 | | | |

| Terület | A házi orvosok által ellátott szolgáltatások száma (szolgálat) | Házi orvosi betegforgalom (rendelőben megjelentek+rendelőkívüli ellátások+telemedicinális ellátás) (eset) | Egy házi orvosi praxisra jutó betegforgalom | A házi gyermekorvosok által ellátott szolgáltatások száma (szolgálat) | Házi gyermekorvosi betegforgalom (rendelőben megjelentek+rendelőkívüli ellátások+telemedicinális ellátás) (eset) | Egy házi gyermekorvosi praxisra jutó betegforgalom |
|-------------|--|---|---|---|--|--|
| Tésa | | | | | | |
| Vámosmikola | 1 | 25 870 | 25 870 | | | |
| Verőce | 1 | 21 870 | 21 870 | 1 | 8 557 | 8 557 |
| Zebegény | 1 | 15 352 | 15 352 | | | |

5.1.2.1.17. Váci járás

A Váci járásban Csóvár, Galgagyörk, Püspökszilágy, Váckisújfalu településeken nem érhető el helyben házi orvosi szolgálat. A járásban összesen 26 házi orvos és 9 házi gyermekorvos látja el az itt élőket. A Püspökhatvan és Vácduka településeken egy-egy felnőtt házi orvosi praxist, míg Sződön egy házi gyermekorvosi szolgálatot láttak el helyettesítésben.

46. táblázat Praxisok és orvosok a Váci járásban, 2022

| Terület | Házi orvosok száma (fő) | Házi gyermekorvosok száma (fő) | Házi orvosi szolgálat-hoz tartozó szakápolók / ápolók száma (fő) | A házi orvosok által ellátott szolgáltatások száma (szolgálat) | A házi gyermekorvosok által ellátott szolgáltatások száma (szolgálat) | Csak felnőttek részére szervezett házi orvosi szolgáltatások száma (szolgálat) | Felnőttek és gyerekek részére szervezett házi orvosi szolgáltatások száma (szolgálat) | A házi orvosok helyettesítésben ellátott szolgáltatásainak száma (szolgálat) | A házi gyermekorvosok helyettesítésben ellátott szolgáltatásainak száma (szolgálat) |
|-------------------|-------------------------|--------------------------------|--|--|---|--|---|--|---|
| Váci járás | 26 | 9 | 29 | 28 | 10 | 20 | 8 | 2 | 1 |
| Acsa | 1 | 1 | 2 | 1 | 1 | 1 | | | |
| Csörög | 1 | | 1 | 1 | | | 1 | | |
| Csóvár | | | | | | | | | |
| Galgagyörk | | | | | | | | | |
| Kisnémedi | 1 | | 1 | 1 | | | 1 | | |
| Kosd | 1 | | 1 | 1 | | | 1 | | |
| Órbottyán | 2 | 1 | 2 | 2 | 1 | 2 | | | |
| Penc | 1 | | 1 | 1 | | | 1 | | |
| Püspökhatvan | | | 1 | 1 | | 1 | | 1 | |
| Püspökszilágy | | | | | | | | | |
| Rád | 1 | | 1 | 1 | | | 1 | | |
| Szöd | 1 | | 1 | 1 | 1 | 1 | | | 1 |
| Szödliget | 2 | 1 | 2 | 2 | 1 | 2 | | | |
| Vác | 13 | 6 | 13 | 13 | 6 | 13 | | | |
| Vácduka | | | 1 | 1 | | | 1 | 1 | |
| Váchartyán | 1 | | 1 | 1 | | | 1 | | |
| Váckisújfalu | | | | | | | | | |
| Vácrátót | 1 | | 1 | 1 | | | 1 | | |

A Váci járásban a felnőtt házi orvosi szolgálatok betegforgalma átlagos volt, a legtöbb esettel az órbottyáni és az acsai házi orvosoknak kellett megbirkóznia. A házi gyermekorvosi praxisok többnyire kis vagy közepes forgalmúak, egyedül Órbottyánban kellett több gyermeket ellátni, itt valamivel több, mint 15 ezer eset ellátása történt meg 2022-ben.

47. táblázat Praxisok forgalma a Váci járásban, 2022

| Terület | A házi-orvosok által ellátott szolgálatok száma (szolgálat) | Házi-orvosi betegforgalom (rendelőben megjelentek+rendelőkívüli ellátások+telemedicinális ellátás) (eset) | Egy házi-orvosi praxisra jutó betegforgalom | A házi-gyermekorvosok által ellátott szolgálatok száma (szolgálat) | Házi gyermekorvosi betegforgalom (rendelőben megjelentek+rendelőkívüli ellátások+telemedicinális ellátás) (eset) | Egy házi-gyermekorvosi praxisra jutó betegforgalom |
|-------------------|---|---|---|--|--|--|
| Váci járás | 28 | 361 574 | 12 913 | 10 | 105 802 | 10 580 |
| Acsa | 1 | 14 894 | 14 894 | 1 | 4 421 | 4 421 |
| Csörög | 1 | 12 570 | 12 570 | | | |
| Csővár | | | | | | |
| Galgagyörk | | | | | | |
| Kisnémedi | 1 | 11 103 | 11 103 | | | |
| Kosd | 1 | 10 258 | 10 258 | | | |
| Órbottyán | 2 | 31 803 | 15 902 | 1 | 15 331 | 15 331 |
| Penc | 1 | 12 792 | 12 792 | | | |
| Püspökhatvan | 1 | 14 017 | 14 017 | | | |
| Püspökszilágy | | | | | | |
| Rád | 1 | 13 080 | 13 080 | | | |
| Szód | 1 | 10 930 | 10 930 | 1 | 1 126 | 1 126 |
| Szödliget | 2 | 22 414 | 11 207 | 1 | 13 540 | 13 540 |
| Vác | 13 | 176 122 | 13 548 | 6 | 71 384 | 11 897 |
| Vácduka | 1 | 7 020 | 7 020 | | | |
| Váchartyán | 1 | 11 687 | 11 687 | | | |
| Váckisújfalu | | | | | | |
| Vácrátót | 1 | 12 884 | 12 884 | | | |

5.1.2.1.18. Vecsési járás

A Vecsési járásban minden településen működik házi-orvosi szolgálat. A járásban összesen 19 házi-orvos és 6 házi gyermekorvos látja el az itt élőket. Ecseren és Maglódon egy-egy felnőtt házi-orvosi szolgálatot látnak el helyettesítésben.

48. táblázat Praxisok és orvosok a Gyáli járásban, 2022

| Terület | Házi-orvosok száma (fő) | Házi-gyermekorvosok száma (fő) | Házi-orvosi szolgálat-hoz tartozó szakápolók / ápolók száma (fő) | A házi-orvosok által ellátott szolgálatok száma (szolgálat) | A házi-gyermekorvosok által ellátott szolgálatok száma (szolgálat) | Csak felnőttek részére szervezett házi-orvosi szolgálatok száma (szolgálat) | Felnőttek és gyerekek részére szervezett házi-orvosi szolgálatok száma (szolgálat) | A házi-orvosok helyettesítésben ellátott szolgálatok száma (szolgálat) | A házi-gyermekorvosok helyettesítésben ellátott szolgálatok száma (szolgálat) |
|----------------------|-------------------------|--------------------------------|--|---|--|---|--|--|---|
| Vecsési járás | 19 | 6 | 21 | 21 | 6 | 19 | 2 | 2 | |
| Ecser | 1 | | 2 | 2 | | | 2 | 1 | |
| Maglód | 4 | 2 | 5 | 5 | 2 | 5 | | 1 | |
| Üllő | 5 | 2 | 5 | 5 | 2 | 5 | | | |
| Vecsés | 9 | 2 | 9 | 9 | 2 | 9 | | | |

A Vecsési járás felnőtt házi-orvosi szolgálatainak betegforgalma alacsony 8-10 ezer eset jut egy-egy praxisra. A házi gyermekorvosi szolgálatok valamivel forgalmasabbak, Maglódon és Vecsésen átlagosan 10-11 ezer esetben kellett ellátást nyújtania a gyermekorvosi szolgálatoknak.

49. táblázat Praxisok forgalma a Gyáli járásban, 2022

| Terület | A házi orvosok által ellátott szolgálatok száma (szolgálat) | Házi orvosi betegforgalom (rendelőben megjelentek+rendelők kívüli ellátások+telemedicinális ellátás) (eset) | Egy házi orvosi praxisra jutó betegforgalom | A házi gyermekorvosok által ellátott szolgálatok száma (szolgálat) | Házi gyermekorvosi betegforgalom (rendelőben megjelentek+rendelők kívüli ellátások+telemedicinális ellátás) (eset) | Egy házi gyermekorvosi praxisra jutó betegforgalom |
|----------------------|---|---|---|--|--|--|
| Vecsési járás | 21 | 200 421 | 9 544 | 6 | 62 071 | 10 345 |
| Ecser | 2 | 17 770 | 8 885 | | | |
| Maglód | 5 | 41 278 | 8 256 | 2 | 20 641 | 10 321 |
| Üllő | 5 | 46 146 | 9 229 | 2 | 19 028 | 9 514 |
| Vecsés | 9 | 95 227 | 10 581 | 2 | 22 402 | 11 201 |

5.2. A szakellátás bemutatása

Az egészségügyi alapellátást egészíti ki az egészségügyi szakellátás, amely már különleges szaktudást, illetve speciális anyagi, tárgyi és szakmai felkészültséget igénylő egészségügyi ellátásokat végzi. Az általános járóbeteg-szakellátás a beteg folyamatos ellátását, gondozását végző orvos beutalása vagy a beteg jelentkezése alapján, szakorvos által végzett egyszeri, illetve alkalmyszerű egészségügyi ellátás, továbbá fekvőbeteg-ellátást nem igénylő krónikus betegség esetén a folyamatos szakorvosi gondozás. **Az általános járóbeteg-szakellátást a vonatkozó jogszabályok szerint a beteg lakóhelyének közelében kell biztosítani.** Az egészségügyi rendszer átalakítása a szakrendelői rendszert sem hagyja érintetlenül. Korábban ezek önkormányzati fenntartású intézményekként működtek, most a védőnői szolgálathoz hasonlóan az állam kísérletet tesz ezek finanszírozásának, szakmai kontrolljának átvételére, az Országos Kórház Főigazgatóság égisze alatt, azonban az átalakítás még nem tart ott, hogy ennek részletei jelen dokumentum keretein belül értékelhetők legyenek. **A vármegyében önállóan (nem a helyi kórház által) működtetve 25 szakrendelő található, működési területük általában széleskörű,** ez alól csak a kiskunlacházi, a fóti, a pomázi szakrendelők jelentenek kivételt, mivel ezekben 10-nél kevesebb szakrendelés működött. Azokon a településeken, ahol kórház is található, gyakran a városi kórház látja el a járóbeteg szakellátást több területen is. A vármegyében több helyen találunk olyan szakrendeléseket, amelyek a települési egészségházban a házi orvosi szolgálatot egészítik ki, ezek általában fogászati szakrendelések.

A vármegyében a kedvező korszerűség és az ebből adódóan jó egészségi állapot miatt, illetve amiatt, hogy a fővárosi rendelőintézetek és kórházak szolgáltatásai is hozzájárulnak a megye járóbeteg szakellátásához, az ezer lakosra jutó megjelenési esetek és beavatkozások száma alacsonyabb, mint az országos érték. Bár a területi járóbeteg szakellátás viszonylag sűrű hálózatot alkot a megyében, azoknak a rendelőintézeteknek, amelyek ellátási centrumok, több, vagy kompetencia igényesebb szakellátást is működtetnek, kiemelkedő, az országos átlagot jelentősen meghaladó a betegforgalma. A törökbálinti rendelőintézetben egy szakorvosnak mindössze 9 perce van a beteg kivizsgálására, illetve a kezelés meghatározására, a beavatkozásokra ugyanitt csupán átlagosan valamivel több mint 3,5 perc jut. Ez kiemelkedően alacsony érték, hiszen feleannyi idő jut Törökbálinton egy betegre, mint az ország járóbeteg szakellátásában átlagosan. **Zsúfoltak a járóbeteg szakellátások Veresegyházán, Cegléden, Pilisvörösváron, Ráckevén, Kistarcsán, Dabason, Százhalombattán, Vácon, Szentendrén és Abonyban is.**

50. táblázat Járóbeteg szakellátás Pest vármegyében, 2021

| Terület | Megjelenés i eset | Beavatkozóso k száma | Egy lakosra jutó megjelenés i esetek száma | Egy lakosra jutó beavatkozóso k száma | Egy teljesített szakorvosi munkaórára a jutó megjelenési eset | Egy szakorvosi munkaórára jutó beavatkozóso s |
|------------------------|----------------------|-------------------------|--|--|---|--|
| Magyarország | 55 411 084 | 313 645 013 | 5,7 | 32,3 | 3,0 | 16,8 |
| Pest vármegye | 3 676 705 | 22 435 959 | 2,8 | 17,0 | 2,9 | 17,5 |
| Törökbálint | 178 464 | 662 357 | 12,4 | 46,0 | 6,9 | 25,4 |
| Veresegyház | 112 105 | 385 462 | 5,5 | 18,9 | 4,3 | 14,7 |
| Cegléd | 438 455 | 2 742 004 | 12,5 | 77,9 | 3,9 | 24,7 |
| Pilisvörösvár | 84 065 | 703 127 | 5,8 | 48,5 | 3,9 | 32,8 |
| Ráckeve | 79 579 | 512 873 | 7,2 | 46,5 | 3,9 | 25,1 |
| Kistarcsa | 298 387 | 1 713 147 | 22,0 | 126,2 | 3,8 | 21,7 |
| Dabas | 206 153 | 1 490 991 | 11,8 | 85,1 | 3,7 | 26,6 |
| Százhalombatta | 141 156 | 1 237 952 | 8,1 | 70,8 | 3,6 | 31,8 |
| Vác | 352 939 | 2 343 805 | 10,7 | 71,1 | 3,5 | 23,5 |
| Szentendre | 217 916 | 1 378 343 | 7,9 | 50,0 | 3,3 | 21,1 |
| Abony | 61 452 | 377 127 | 4,3 | 26,5 | 3,3 | 20,4 |
| Biatorbágy | 34 135 | 143 115 | 2,3 | 9,6 | 3,3 | 13,9 |
| Sziget- szentmiklós | 227 795 | 1 517 022 | 5,6 | 37,3 | 2,9 | 19,3 |
| Érd | 268 286 | 1 926 982 | 3,8 | 27,2 | 2,8 | 20,1 |
| Dunakeszi | 171 114 | 906 259 | 3,9 | 20,6 | 2,8 | 14,8 |
| Budaörs | 131 328 | 1 340 338 | 4,5 | 46,3 | 2,6 | 26,8 |
| Kiskunlacháza | 7 375 | 76 501 | 0,8 | 8,3 | 2,6 | 27,2 |
| Nagykőrös | 88 389 | 557 067 | 3,8 | 23,8 | 2,5 | 15,8 |
| Gödöllő | 168 065 | 847 640 | 5,3 | 26,8 | 2,4 | 11,9 |
| Vecsés | 146 901 | 646 782 | 6,8 | 30,1 | 2,3 | 10,3 |
| Budakeszi | 30 292 | 138 486 | 2,0 | 9,1 | 2,1 | 9,8 |
| Inárcs | 4 144 | 9 141 | 0,9 | 2,0 | 2,0 | 4,4 |
| Visegrád | 8 079 | 23 274 | 4,4 | 12,7 | 2,0 | 5,6 |
| Szob | 18 922 | 70 354 | 7,4 | 27,4 | 1,9 | 7,1 |
| Isaszeg | 3 086 | 8 469 | 0,3 | 0,7 | 1,6 | 4,3 |
| Albertirsa | 2 940 | 6 522 | 0,2 | 0,5 | 1,5 | 3,3 |
| Püspökatvan | 2 218 | 6 976 | 1,6 | 5,0 | 1,4 | 4,5 |
| Kakucs | 1 896 | 3 004 | 0,6 | 1,0 | 1,4 | 2,2 |
| Törtel | 2 762 | 6 317 | 0,6 | 1,5 | 1,4 | 3,2 |
| Halásztelek | 4 287 | 8 883 | 0,4 | 0,8 | 1,4 | 2,8 |
| Pomáz | 14 916 | 134 891 | 0,8 | 7,6 | 1,3 | 11,9 |
| Fót | 13 618 | 28 992 | 0,7 | 1,4 | 1,2 | 2,6 |
| Tápiószőlős | 1 618 | 4 579 | 0,6 | 1,6 | 1,2 | 3,5 |
| Gyál | 3 722 | 9 340 | 0,2 | 0,4 | 1,2 | 3,0 |
| Vámosmikola | 527 | 1 157 | 0,3 | 0,7 | 1,1 | 2,5 |
| Tápiószecső | 4 761 | 14 623 | 0,8 | 2,4 | 1,1 | 3,4 |
| Örkény | 1 711 | 4 540 | 0,3 | 0,9 | 1,1 | 2,9 |
| Délegyháza | 1 701 | 6 421 | 0,3 | 1,1 | 1,1 | 4,1 |
| Kartal | 1 690 | 4 760 | 0,3 | 0,8 | 1,1 | 3,1 |
| Zsámbék | 1 170 | 3 512 | 0,2 | 0,6 | 1,0 | 3,1 |
| Üllő | 33 413 | 121 424 | 2,6 | 9,5 | 1,0 | 3,7 |
| Felsőpakony | 1 999 | 7 302 | 0,5 | 1,9 | 1,0 | 3,6 |
| Dunavarsány | 7 379 | 29 767 | 0,8 | 3,4 | 1,0 | 4,0 |
| Tápióság | 1 205 | 3 938 | 0,5 | 1,5 | 1,0 | 3,3 |

| Terület | Megjelenés i eset | Beavatkozó k száma | Egy lakosra jutó megjelenés i esetek száma | Egy lakosra jutó beavatkozó k száma | Egy teljesített szakorvosi munkaórá a jutó megjelenési eset | Egy szakorvosi munkaóra ra jutó beavatkozás |
|------------------|----------------------|-----------------------|--|--|---|--|
| Piliscsaba | 3 791 | 9 367 | 0,4 | 1,1 | 1,0 | 2,4 |
| Sülysáp | 3 478 | 8 310 | 0,4 | 1,0 | 0,9 | 2,2 |
| Mogyoród | 3 101 | 9 955 | 0,4 | 1,3 | 0,9 | 3,0 |
| Kóka | 1 314 | 3 083 | 0,3 | 0,7 | 0,9 | 2,2 |
| Nagykovács | 4 262 | 10 273 | 0,5 | 1,2 | 0,9 | 2,2 |
| Csomád | 2 839 | 8 539 | 1,6 | 4,8 | 0,9 | 2,7 |
| Zsámbok | 978 | 3 185 | 0,4 | 1,3 | 0,9 | 2,9 |
| Csömör | 2 753 | 9 824 | 0,3 | 1,0 | 0,9 | 3,1 |
| Monor | 4 720 | 15 937 | 0,3 | 0,9 | 0,9 | 3,0 |
| Dunaharaszti | 10 924 | 27 505 | 0,5 | 1,2 | 0,9 | 2,2 |
| Csemő | 893 | 2 423 | 0,2 | 0,6 | 0,9 | 2,3 |
| Pilisszántó | 1 337 | 5 416 | 0,4 | 1,8 | 0,9 | 3,5 |
| Tahitófalu | 1 599 | 3 779 | 0,3 | 0,6 | 0,8 | 2,0 |
| Pilisszentiván | 1 313 | 3 886 | 0,3 | 0,9 | 0,8 | 2,5 |
| Erdőkertés | 1 308 | 4 276 | 0,1 | 0,5 | 0,8 | 2,7 |
| Pilisborosjenő | 890 | 5 366 | 0,2 | 1,3 | 0,8 | 5,0 |
| Szentlőrincváta | 691 | 1 191 | 0,4 | 0,6 | 0,8 | 1,4 |
| Tököl | 1 277 | 2 173 | 0,1 | 0,2 | 0,8 | 1,4 |
| Solymár | 3 767 | 12 669 | 0,3 | 1,2 | 0,8 | 2,7 |
| Alsónémedi | 1 259 | 2 983 | 0,2 | 0,5 | 0,8 | 1,9 |
| Kemence | 733 | 1 707 | 0,8 | 1,9 | 0,8 | 1,9 |
| Bugyi | 1 747 | 4 942 | 0,3 | 1,0 | 0,8 | 2,3 |
| Hernád | 2 477 | 5 469 | 0,6 | 1,3 | 0,8 | 1,8 |
| Verőce | 2 464 | 8 800 | 0,6 | 2,1 | 0,8 | 2,8 |
| Pécel | 2 458 | 6 858 | 0,1 | 0,4 | 0,8 | 2,2 |
| Pilis | 1 209 | 3 162 | 0,1 | 0,3 | 0,8 | 2,0 |
| Sóskút | 1 198 | 3 434 | 0,3 | 1,0 | 0,8 | 2,2 |
| Tóalmás | 1 191 | 7 160 | 0,3 | 1,9 | 0,8 | 4,6 |
| Telki | 1 187 | 2 450 | 0,3 | 0,5 | 0,8 | 1,6 |
| Páty | 4 416 | 11 003 | 0,5 | 1,3 | 0,8 | 1,9 |
| Göd | 8 815 | 26 004 | 0,4 | 1,2 | 0,7 | 2,2 |
| Kisoroszi | 1 137 | 3 452 | 1,1 | 3,5 | 0,7 | 2,2 |
| Mende | 1 108 | 2 579 | 0,3 | 0,6 | 0,7 | 1,7 |
| Diósd | 1 055 | 5 059 | 0,1 | 0,4 | 0,7 | 3,2 |
| Tárnok | 1 015 | 3 291 | 0,1 | 0,3 | 0,7 | 2,1 |
| Szada | 947 | 2 236 | 0,2 | 0,4 | 0,6 | 1,4 |
| Nagykáta | 1 766 | 3 420 | 0,1 | 0,3 | 0,6 | 1,1 |
| Tápiógyörgye | 820 | 1 811 | 0,2 | 0,5 | 0,6 | 1,2 |
| Maglód | 687 | 1 678 | 0,1 | 0,1 | 0,5 | 1,2 |
| Gyömrő | 1 213 | 3 802 | 0,1 | 0,2 | 0,4 | 1,4 |
| Sződliget | 1 588 | 3 411 | 0,3 | 0,7 | 0,4 | 0,9 |
| Újhartyán | 1 525 | 3 053 | 0,5 | 1,1 | 0,4 | 0,8 |
| Aszód | 409 | 1 557 | 0,1 | 0,3 | 0,3 | 1,1 |
| Tatárszentgyörgy | 166 | 293 | 0,1 | 0,2 | 0,3 | 0,5 |
| Tésa | 374 | 2 300 | 4,2 | 26,0 | 0,2 | 1,5 |
| Nagymaros | 128 | 649 | 0,0 | 0,1 | 0,2 | 1,0 |
| Szigetújfalu | 263 | 673 | 0,1 | 0,3 | 0,2 | 0,4 |

Fekvőbeteg ellátás tekintetében a megye sokkal nagyobb mértékben támaszkodik a főváros intézményeire, mint a járóbeteg szakellátás területén. A vármegyei lakosok közül csak 22% az, akit helyben ápolnak, míg a fekvőbetegek héttizedét (sic!) a főváros egészségügyi intézményeiben ápolják. Ki kell emelni a környező vármegyéket is, mivel különösen a peremhelyzetű járások lakosai inkább a közelebbi megyeszékhelyeken található intézményekben találnak ápolásra.

58. ábra: Pest vármegyei lakosok osztályos eseteinek megoszlása az ápolást végző intézmény székhelye szerint, 2021

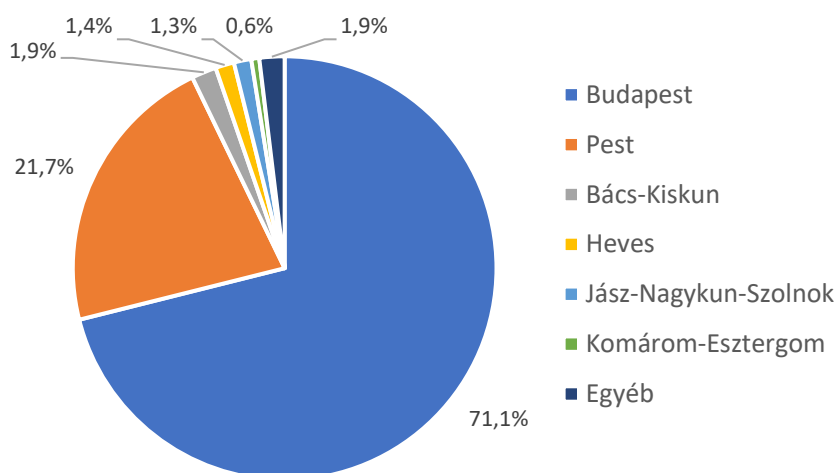

A fekvőbeteg ellátást végző intézmények között az állami intézményeké a legnagyobb szerep, a vállalkozási, egyházi, vagy egyéb fenntartású intézményekben működő ágyak száma az állami intézményektől jelentősen elmarad. Az egyéb fenntartóknak inkább kiegészítő szerepe van bizonyos speciális ellátási területeken, mint a szenvedélybetegségek kezelése, vagy a hospice ellátás.

51. táblázat Kórházi ágyszámkimutatás fenntartónként, intézetenként, 2022

| Intézet név (NEAK kód) | Aktív ágyak száma összesen | Krónikus ágyak száma összesen | Ágyak száma összesen | Újszülött férőhely | Nappali kórházi ellátás |
|---|----------------------------|-------------------------------|----------------------|--------------------|-------------------------|
| Nagykőrösi Rehabilitációs Szakkórház és Rendelőintézet (2026) | 0 | 195 | 195 | | 0 |
| Jávorszky Ödön Kórház, Vác (2095) | 399 | 123 | 522 | | 20 |
| Tüdőgyógyintézet, Törökbálint (2073) | 225 | 95 | 320 | | 0 |
| Pest Megyei Flór Ferenc Kórház, Kistarcsa (2010) | 687 | 85 | 772 | | 0 |
| Szigetszentmiklós Szakorvosi Rendelőintézet (2057) | 0 | 0 | 0 | | 0 |
| Misszió Egészségügyi Központ, Veresegyház (N588) | 0 | 30 | 30 | | 0 |
| Toldy Ferenc Kórház és Rendelőintézet, Cegléd (N593) | 468 | 272 | 740 | | 0 |
| Központi eü. intézmény összesen: | 1 779 | 800 | 2 579 | | 20 |
| Boldog Gellért Közhasznú Nonprofit Kft., Pomáz (2911) | 0 | 430 | 430 | | 0 |
| Vállalkozás összesen: | 0 | 430 | 430 | | 0 |
| Magyar Pünkösdi Egyház Hajnalsillag Szendélybetegek | 0 | 18 | 18 | | 0 |

| Intézet név (NEAK kód) | Aktív ágyak száma összesen | Krónikus ágyak száma összesen | Ágyak száma összesen | Újszülött férőhely | Nappali kórházi ellátás |
|--|----------------------------|-------------------------------|----------------------|--------------------|-------------------------|
| Rehabilitációs Otthona, Dunaharaszti (A181) | | | | | |
| Tábittha Nonprofit Kft. (R744) | 0 | 5 | 5 | | 0 |
| Egyházi intézmény összesen: | 0 | 23 | 23 | | 0 |
| Református Dunamenti Kistérségi Diakónia, Majosháza (H695) | 0 | 15 | 15 | | 0 |
| Egyéb, (KHT, alapítvány, stb) összesen: | 0 | 15 | 15 | | 0 |
| Megye összesen: | 1 779 | 1 268 | 3 047 | | 20 |

A vármegye kórházai közül a legmagasabb ágykihasználtsággal a ceglédi Toldy Ferenc Kórház és Rendelőintézet működött, 57%-os ágykihasználtsággal. Ezt követi a váci Jávorszky Ödön Kórház, majd a Pest Megyei Flór Ferenc Kórház. A legnagyobb kihasználtsággal általánosságban a belgyógyászatok, a kardiológiai, a pszichiátriai osztályok működtek. A rehabilitációs, betegellátási szolgáltatást nyújtó intézmények kihasználtsága minden esetben magas, 60-90% közötti, ami azt jelzi, hogy a krónikus, ápolásra szoruló betegek számára nem áll rendelkezésre elegendő férőhely, illetve az otthonápolás sem minden esetben megfelelő alternatíva.

52. táblázat Működő ágyak kihasználtsága intézetenként, osztályonként, 2022

| Intézmény | Osztály | Működő ágyak száma | Ágykihasználtság (%) |
|--|---|--------------------|----------------------|
| Magyar Pütkösdői Egyház Hajnalszallag Szenvedélybetegek Rehabilitációs Otthona, Dunaharaszti | Rehabilitációs ellátás | 18,0 | 92,16 |
| Nagykőrösi Rehabilitációs Szakkórház és Rendelőintézet | Rehabilitációs ellátás | 195,0 | 65,93 |
| Jávorszky Ödön Kórház, Vác | Belgyógyászat | 81,0 | 87,23 |
| | Sebészet | 45,0 | 41,97 |
| | Szülészeti-nőgyógyászat | 30,0 | 72,81 |
| | Csecsemő- és gyermekgyógyászat | 24,0 | 22,15 |
| | Fül-orr-gégegyógyászat | 16,0 | 23,13 |
| | Neurológia | 55,0 | 49,29 |
| | Ortopédia-traumatológia | 40,0 | 59,86 |
| | Urológia | 0,0 | – |
| | Aneszteziológiai és intenzív betegellátás | 8,0 | 63,12 |
| | Pszichiátria | 56,0 | 37,48 |
| | Kardiológia | 3,1 | 64,25 |
| | Sürgősségi betegellátás | 8,0 | 8,22 |
| | Összesen | | 366,1 |
| Tüdőgyógyintézet, Törökbálint | Csecsemő- és gyermekgyógyászat | 30,0 | 14,43 |
| | Aneszteziológiai és intenzív betegellátás | 0,0 | – |
| | Tüdőgyógyászat (pulmonológia) | 189,0 | 42,46 |
| | Összesen | 219,0 | 38,62 |
| Pest Megyei Flór Ferenc Kórház, Kistarcsa | Belgyógyászat | 195,3 | 68,81 |
| | Sebészet | 54,4 | 41,35 |
| | Szülészeti-nőgyógyászat | 54,0 | 40,63 |
| | Csecsemő- és gyermekgyógyászat | 31,1 | 36,77 |
| | Fül-orr-gégegyógyászat | 15,4 | 24,51 |

| Intézmény | Osztály | Működő ágyak száma | Ágy-kihasználtság (%) |
|---|---|--------------------|-----------------------|
| | Szemészet | 15,0 | 35,21 |
| | Bőrgyógyászat | 0,0 | – |
| | Neurológia | 55,0 | 62,47 |
| | Urológia | 0,0 | – |
| | Klinikai onkológia | 30,0 | 12,71 |
| | Reumatológia | 46,7 | 43,82 |
| | Aneszteziológiai és intenzív betegellátás | 25,3 | 17,87 |
| | Infektológia | 79,2 | 27,32 |
| | Pszichiátria | 52,0 | 60,21 |
| | Kardiológia | 46,0 | 74,66 |
| | Sürgősségi betegellátás | 6,0 | 17,17 |
| | Összesen | 705,4 | 49,75 |
| Misszió Egészségügyi Központ, Veregyház | Rehabilitációs ellátás | 30,0 | 65,62 |
| Boldog Gellért Közhasznú Nonprofit Kft., Pomáz | Pszichiátria | 33,5 | 59,76 |
| Toldy Ferenc Kórház és Rendelőintézet, Cegléd | Belgyógyászat | 78,0 | 91,79 |
| | Sebészet | 57,0 | 46,27 |
| | Szülészet-nőgyógyászat | 50,0 | 56,28 |
| | Csecsemő- és gyermekgyógyászat | 32,6 | 48,46 |
| | Fül-orr-gégegyógyászat | 7,3 | 15,88 |
| | Szemészet | 15,0 | 52,24 |
| | Neurológia | 46,0 | 44,63 |
| | Ortopédia-traumatológia | 35,0 | 44,33 |
| | Urológia | 20,0 | 32,48 |
| | Aneszteziológiai és intenzív betegellátás | 8,0 | 49,45 |
| | Pszichiátria | 55,0 | 50,60 |
| | Kardiológia | 50,0 | 70,99 |
| | Sürgősségi betegellátás | 4,0 | 3,08 |
| | | Összesen | 457,9 |
| Tábitha Nonprofit Kft. | Betegápolás | 5 | 88,93 |
| Református Dunamenti Kistérségi Diakónia, Majosháza | Betegápolás | 15 | 84,79 |

Az egészségügy egészére kiható probléma az elvándorlás és a pályaváltoztatás, előbbi inkább az orvostársadalmat, utóbbi inkább a szakszemélyzetet, védőnőket érinti. Az orvosok bérének a rendezése pozitívan hatott az orvosok helyzetére és visszafogta a korábban jellemző elvándorlást. Az ezer lakosra jutó orvosok számában az utóbbi években látható egyfajta stabilitás. Az alábbi grafikonon az is jól látható, hogy **a vármegye egészségügyi rendszere nagyban támaszkodik a fővárosra, legalábbis a szakellátás tekintetében, így ezer lakosra jóval kevesebb orvos jut a megyében, mint országosan.**

59. ábra: Ezer lakosra jutó orvosok száma

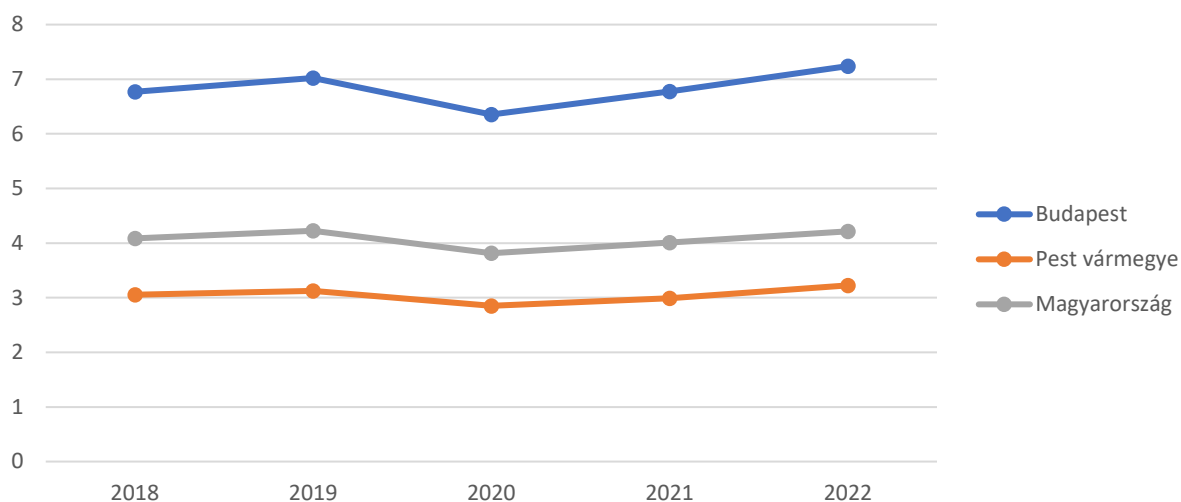

Forrás: KSH

A megyében bár helyenként orvoshiány tapasztalható, amelyről már korábban szó esett, hosszú távon emellett a házi orvosok életkora jelenthet problémát. **Az orvosi pályát választók között egyre kevésbé vonzó az egészségügyi alapellátásban dolgozni, hiszen ennek a presztízse jelentősen elmarad a szakellátásban dolgozó orvosokétól, ezért a területi alapellátásban dolgozó orvosok átlagéletkora növekszik.** A főváros közelsége ebben az esetben inkább **elszívó hatást** jelent, az orvosok közül kevesen választják a megyében működő egészségügyi intézményeket a jobban felszerelt, nagyobb presztízssű fővárosi intézmények helyett. Ez meglátszik az orvosok kor szerinti megoszlásában is, mivel **a megyében a 40 évesnél fiatalabb orvosok aránya 28% volt, szemben az országosan jellemző 34%-kal.**

53. táblázat Orvosok megoszlása kor és nemek szerint, 2022

| Területi egység neve | 30 | 30–34 | 35–39 | 40–44 | 45–49 | 50–54 | 55–59 | 60–64 | 65–69 | 70 éves és annál idősebb | Összesen |
|----------------------|-------------------|-------|-------|-------|-------|-------|-------|-------|-------|--------------------------|----------|
| | évesnél fiatalabb | éves | éves | éves | éves | éves | éves | éves | éves | | |
| Férfi | | | | | | | | | | | |
| Pest vármegye | 153 | 117 | 145 | 155 | 170 | 194 | 190 | 199 | 182 | 230 | 1735 |
| Magyarország | 1882 | 1899 | 1460 | 1356 | 1472 | 1646 | 1741 | 1746 | 1707 | 2156 | 17065 |
| Nő | | | | | | | | | | | |
| Pest vármegye | 263 | 269 | 259 | 272 | 269 | 243 | 266 | 275 | 242 | 188 | 2546 |
| Magyarország | 3287 | 3117 | 2263 | 1980 | 1990 | 1848 | 2185 | 2345 | 2356 | 2235 | 23606 |
| Együtt | | | | | | | | | | | |
| Pest vármegye | 416 | 386 | 404 | 427 | 439 | 437 | 456 | 474 | 424 | 418 | 4281 |
| Magyarország | 5169 | 5016 | 3723 | 3336 | 3462 | 3494 | 3926 | 4091 | 4063 | 4391 | 40671 |
| MEGOSZLÁS | | | | | | | | | | | |
| Férfi | | | | | | | | | | | |
| Pest vármegye | 9% | 7% | 8% | 9% | 10% | 11% | 11% | 11% | 10% | 13% | 100% |
| Magyarország | 11% | 11% | 9% | 8% | 9% | 10% | 10% | 10% | 10% | 13% | 100% |
| Nő | | | | | | | | | | | |
| Pest vármegye | 10% | 11% | 10% | 11% | 11% | 10% | 10% | 11% | 10% | 7% | 100% |
| Magyarország | 14% | 13% | 10% | 8% | 8% | 8% | 9% | 10% | 10% | 9% | 100% |
| Együtt | | | | | | | | | | | |
| Pest vármegye | 10% | 9% | 9% | 10% | 10% | 10% | 11% | 11% | 10% | 10% | 100% |
| Magyarország | 13% | 12% | 9% | 8% | 9% | 9% | 10% | 10% | 10% | 11% | 100% |

A vármegyében összesen 269 gyógyszertár és 56 fiókgyógyszertár működött 2022-ben. A gyógyszertárak száma nem változott számottevően az utóbbi évtizedben, 2012-2013 környékén volt kisebb visszaesés, de ezt követően a korábbi szintre állt vissza a gyógyszerészeti ellátás. A gyógyszertárak között a közforgalmú gyógyszertárak aránya ha kis mértékben is, de növekedett, ami kedvező változás. A vármegyében összesen 19 ellátatlan település volt, így valamivel több mint 16 ezer ember nem tudta helyben kiváltani a gyógyszereit. A legtöbb ilyen település a Szobi járásban volt, itt valóban gondot okoz, hogy helyben nem lehet hozzájutni a szükséges gyógyszerekhez, különösen úgy, hogy a népességben belül az idősek aránya magas, illetve a tömegközlekedés sok esetben nem elég fejlett. Sajnos a Ráckevei, Váci járásokban is viszonylag sok településen nem volt helyben elérhető patika. Az agglomerációban a fővároshoz, illetve nagyobb településhez közelebbi falvak esetében a jó közlekedés, illetve a magasabb életszínvonal miatt kevesebb gondot okoz a helyben elérhető gyógyszertár hiánya. Országos probléma, hogy a gyógyszertárak jövedelmezősége csökken, különösen a gyéren lakott települések kisebb forgalmú gyógyszertáraiban, így sajnos nehezen biztosíthatók a törvény által előírt működési feltételek.

54. táblázat Gyógyszertárral ellátatlan települések és a helyben ellátatlan népesség, 2022

| Járás | Település | Népesség | Ebből: | |
|-------------------|---------------------|-------------|--------------|---------------|
| | | | 14 év alatti | 65 év feletti |
| Budakeszi járás | Remeteszőlős | 1 077 | 187 | 187 |
| Ceglédi járás | Mikebuda | 685 | 84 | 118 |
| Dunakeszi járás | Csomád | 1 783 | 355 | 221 |
| Monori járás | Káva | 686 | 102 | 118 |
| Ráckevei járás | Lórév | 297 | 37 | 54 |
| Ráckevei járás | Makád | 1 203 | 160 | 250 |
| Ráckevei járás | Szigetbecse | 1 318 | 174 | 291 |
| Szentendrei járás | Kisoroszi | 988 | 136 | 221 |
| Szobi járás | Ipolydamásd | 374 | 66 | 53 |
| Szobi járás | Ipolytölgyes | 394 | 35 | 51 |
| Szobi járás | Márianosztra | 819 | 102 | 147 |
| Szobi járás | Nagybörzsöny | 629 | 78 | 166 |
| Szobi járás | Perőcsény | 361 | 42 | 94 |
| Szobi járás | Tésa | 93 | 14 | 12 |
| Szobi járás | Zebegény | 1 338 | 219 | 313 |
| Váci járás | Csörög | 2 182 | 334 | 350 |
| Váci járás | Csővár | 591 | 82 | 141 |
| Váci járás | Püspökszilágy | 744 | 102 | 149 |
| Váci járás | Váckisújfalu | 462 | 81 | 91 |
| Összesen: | 19 település | 1624 | 2390 | 3027 |

A kérdőíves felmérés eredményeiből kiderül, hogy a 45 válaszadó település közül 29 esetben van rendszeres prevenció szűrővizsgálat, amelyek közül a leggyakoribb a tüdőszűrés. Néhány településen kiterjedt prevenció szűrővizsgálatokra is sor tud kerülni, például:

- Szada: bőrgyógyászat, nőgyógyászat, urológia, szájüregi szűrés
- Gödöllő: egészségügyi nap keretében vérvétel, csontsűrűség-mérés, vércukor,
- Szob: bőrgyógyászat, hasi ultrahang, méhnyakrák, urológia rákszűrés
- Dabas: mammográfia, vércukor, vérnyomás, arteriográf vizsgálat, fogászati vizsgálat
- Nagytarcsa: mammográfiás, prosztatata-, tüdő-, lisztérzékenység szűrés, korai fejlesztő szűrése, szűrőkamion keretében

A szűrővizsgálatokon való részvétel összességében megfelelő, csupán Szada, Kakucs, és Szob értékelte kiemelkedőre.

60. ábra: Milyennek ítéli meg a szűrővizsgálatokon a részvételt? (n=30)

(1: kifejezetten rossz; 2: elmarad a szükségéstől; 3: megfelelő; 4: jó; 5: kiemelkedő)

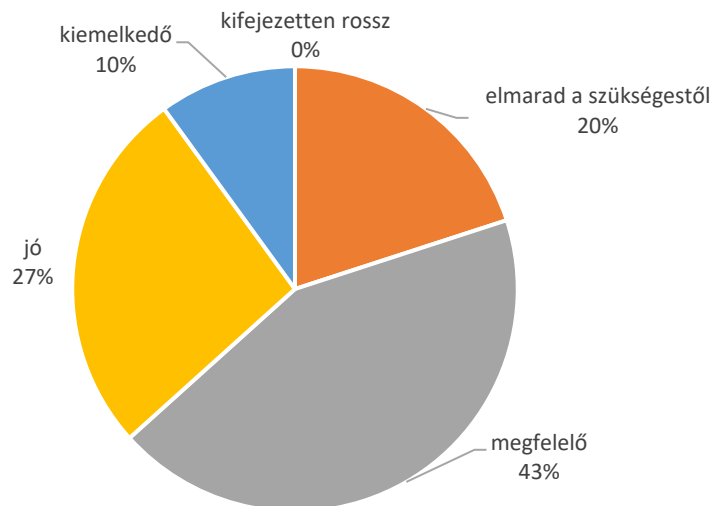

Forrás: önkormányzati kérdőíves felmérés

6. Szociális alapellátások és szakosított ellátások, valamint gyermekjóléti alapellátás és gyermekvédelmi szakellátás keretében nyújtott szolgáltatások

6.1. Szociális alapszolgáltatások

A kérdőíves felmérés alapján a szociális gondoskodás kiválasztott szolgáltatásai közül **a legtöbb helyen a szociális étkeztetés (a 45-ből 40 településen) és az idősek nappali ellátás (a 45-ből 26 településen) működik.** Éjjeli menedékhelyet csupán Gödöllőn és hajléktalan ellátást is csak 5 településen működtetnek. A tanyagondnoki szolgálatot senki nem jelezte, csak a falugondnoki szolgálatot, amit a települések majdnem fele végez. Az idősek nappali ellátásával a települések több mint a fele foglalkozik. Az idősek otthona is a települések majdnem felénél működő szolgáltatás.

61. ábra: Rendelkezik-e a település a következő szolgáltatásokkal?

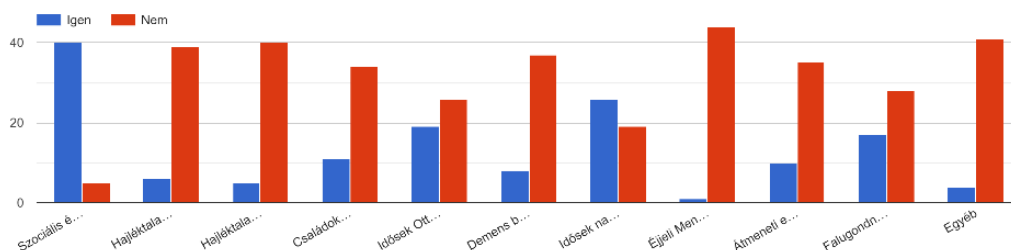

Forrás: önkormányzati kérdőíves felmérés

6.1.1. Falu- és tanyagondnoki szolgáltatás

A **falugondnoki és a tanyagondnoki szolgáltatás** célja a falvak, illetve a külterületi vagy egyéb belterületi, valamint a tanyasi lakott helyek intézményhiányából és a közösségi közlekedés nehézségéből eredő hátrányainak enyhítése, az alapvető szükségletek kielégítését segítő szolgáltatásokhoz, közszolgáltatáshoz, valamint egyes alapszolgáltatásokhoz való hozzájutás biztosítása, továbbá az egyéni, közösségi szintű szükségletek teljesítésének segítése.

Falugondnoki szolgáltatás ezer lakosnál kisebb településen működtethető.

A tanyagondnoki szolgáltatás legalább hetven és legfeljebb négyszáz lakosság számú - külön jogszabályban meghatározott - külterületi vagy egyéb belterületi lakott helyen működtethető.

A vármegyében összesen 15 településen működik falugondnoki szolgáltatás.

55. táblázat Falugondnoki szolgáltatást nyújtó települések, 2022

| Település | Járás | Fenntartó |
|---------------|----------------|----------------------|
| Vácegres | Aszódi járás | Önkormányzati |
| Mikebuda | Ceglédi járás | Önkormányzati |
| Lórév | Ráckevei járás | Önkormányzati |
| Bernecebaráti | Szobi járás | Önkormányzati |
| Ipolydamásd | Szobi járás | Nonprofit nem állami |
| Ipolytölgyes | Szobi járás | Önkormányzati |
| Kóspallag | Szobi járás | Önkormányzati |

| Település | Járás | Fenntartó |
|---------------|-------------|---------------|
| Márianosztra | Szobi járás | Önkormányzati |
| Nagybörzsöny | Szobi járás | Önkormányzati |
| Tésa | Szobi járás | Önkormányzati |
| Csővár | Váci járás | Önkormányzati |
| Galgagyörk | Váci járás | Önkormányzati |
| Kisnémedi | Váci járás | Önkormányzati |
| Püspökszilágy | Váci járás | Önkormányzati |
| Váckisújfalu | Váci járás | Önkormányzati |

6.1.2. Étkeztetés

Az étkeztetést - napi egyszeri meleg étkezés - mint szociális alapszolgáltatást minden települési önkormányzatnak biztosítania kell, azon rászoruló személyek részére, más formában megoldani nem tudják. Az étkeztetés megoldható saját főzőkonyháról vagy vásárolt étkeztetéssel, amit ez ellátott helyben fogyaszthat, elvihet vagy kérheti a lakására történő kiszállítását. Az étkeztetés szolgáltatási formái a szociális konyha és a népkonyha. **Az országos 638 népkonyhából Pest vármegyében mindössze 5 működött. Dunakeszi, Valkó és Nagymaros településeken működtek a népkonyhák.** 2022-ben a legnagyobb forgalmat Dunakeszi népkonyhája bonyolította, ahol átlagosan napi 57 személy kapott ételmezt, Nagymaroson 38-an, Valkón 30-an.

A szociális étkeztetésben fajlagosan legtöbben a Szobi és Aszódi járásokban részesültek, de ezekben a járásokban is jelentősen elmaradt a mutató értéke az országostól. Talán a Gödöllői, Váci és Nagykáti térségek azok, amelyekben a szociális étkeztetésben részesülők száma figyelemre méltó. Az alacsony fajlagos mutató értékek oka egyfelől az országosnál kedvezőbb demográfiai viszonyok, a lakosság és az idősök átlagosnál kedvezőbb körülményei.

56. táblázat Népkonyhák és szociális étkeztetésben részesülők, 2022

| Terület | Népkonyhák száma (db) | Népkonyhák napi átlagos forgalma (fő) | Szociális étkeztetésben részesülők száma (fő) | Szociális étkeztetésben részesülők tízezer lakosra |
|--------------------------|-----------------------|---------------------------------------|---|--|
| Magyarország | 628 | 125 813 | 212 775 | 220 |
| Pest vármegye | 5 | 125 | 8421 | 63 |
| Aszódi járás | | | 580 | 153 |
| Budakeszi járás | | | 500 | 51 |
| Ceglédi járás | | | 610 | 69 |
| Dabasi járás | | | 334 | 65 |
| Dunakeszi járás | 1 | 57 | 386 | 44 |
| Érdi járás | | | 436 | 33 |
| Gödöllői járás | 2 | 30 | 1364 | 86 |
| Gyáli járás | | | 237 | 54 |
| Monori járás | | | 474 | 64 |
| Nagykáti járás | | | 715 | 97 |
| Nagykőrösi járás | | | 185 | 68 |
| Pilisvörösvári járás | | | 191 | 33 |
| Ráckevei járás | | | 209 | 54 |
| Szentendrei járás | | | 434 | 50 |
| Szigetszentmiklósi járás | | | 480 | 37 |
| Szobi járás | 2 | 38 | 460 | 180 |
| Váci járás | | | 584 | 83 |
| Vecsési járás | | | 242 | 47 |

6.1.3. Házi segítségnyújtás

A **házi segítségnyújtást**, mint szociális alapszolgáltatást minden települési önkormányzatnak biztosítani kell, azon szociálisan rászoruló személyek részére, akik önálló életvitelük fenntartásához igényelnek segítséget. A szolgáltatás gondozási szükséglet vizsgálata után vehető igénybe mely meghatározza, hogy szociális segítségre vagy személyi gondozásra jogosult az igénylő. A házi segítségnyújtás elsősorban az ellátott és lakókörnyezete higiéniai körülményeinek megtartásában való közreműködést, háztartási, gondozási és ápolási feladatok elvégzését és veszélyhelyzetek kialakulásának megelőzésében, elhárításában való segítségnyújtást biztosít.

A rugalmas szolgáltatásnyújtás lehetősége általánosan érvényesül, hogy a gondozási szükséglettel nem rendelkező személyek részére is biztosítani lehet a házi segítségnyújtást, ha az igénylő vállalja az önköltség megfizetését.

Pest vármegyében összesen 3255 fő volt, aki házi segítségnyújtásban részesült. Fajlagosan jóval kevesebben szorultak rá a házi segítségnyújtásra mint országosan. Egyedül a Dabasi járásban közelítette meg a rászorulókat fajlagos száma az országos értéket, viszonylag magas volt a rászorulókat fajlagos száma a Szobi járásban is a többi térségben az országosnak csupán töredéke volt a mutató értéke.

62. ábra: Házi segítségnyújtásban részesülők tízezer lakosra jutó száma, 2022

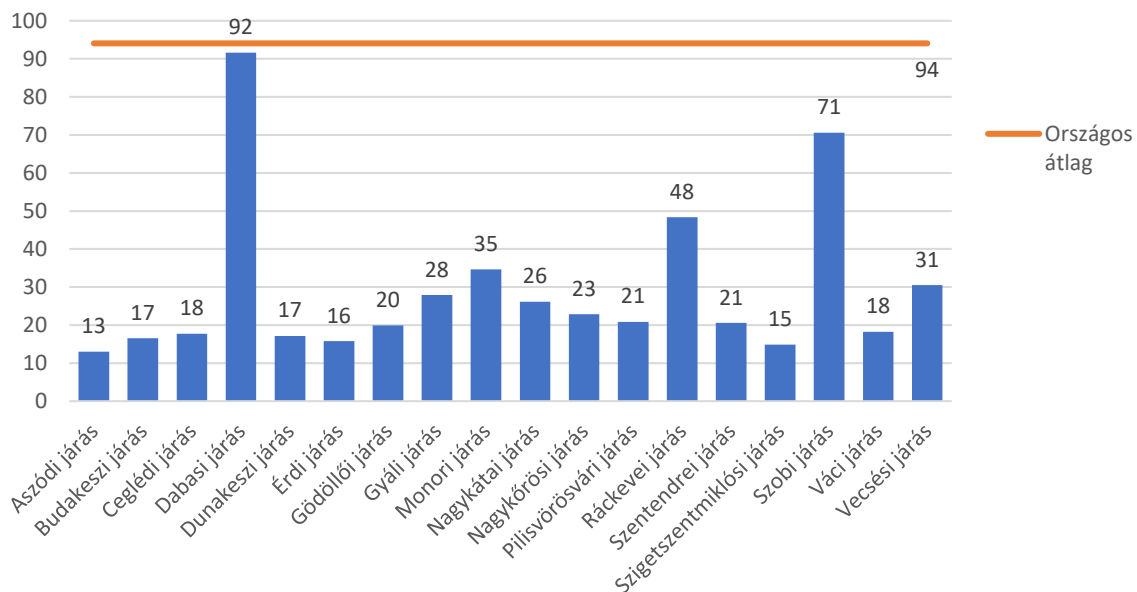

Házi segítségnyújtásban **a legtöbben a Szobi járásban részesültek**, ami nem is meglepő ismerve a térség demográfiai viszonyait, az idősök magas arányát. Magas volt a házi segítségnyújtásban részesülők fajlagos száma **a Dabasi járásban is**, itt a szociális helyzet és a demográfiai viszonyok együttes hatásaképpen alakult így a helyzet, akárcsak a Ráckevei járásban.

63. ábra: Tízezer lakosra jutó házi segítségnyújtásban részesülő, 2022

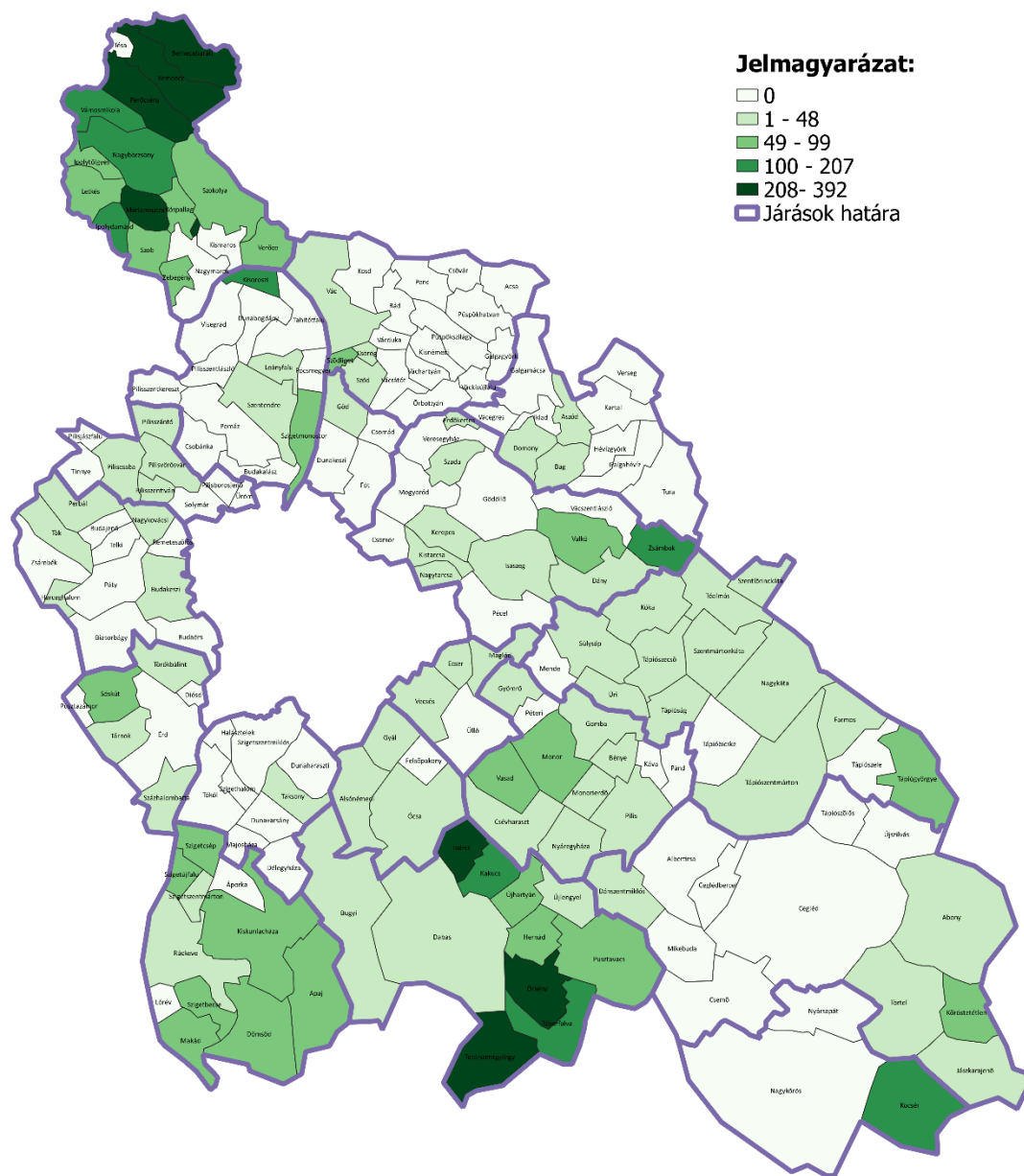

6.1.4. Jelzőrendszeres házi segítségnyújtás

A jelzőrendszeres házi segítségnyújtást állami feladatként a Szociális és Gyermekvédelmi Főigazgatóság működteti, azon szociálisan rászoruló személyek részére, akik önálló életvitelük fenntartása mellett felmerülő krízishelyzetek elhárításához igényelnek segítséget. A szolgáltatás az év minden napján, 24 órán keresztül működik. Jelzőrendszer keretében biztosítani kell: az ellátottnak egy segélyhívó készüléket, amely segítségével jelezheti a vészhelyzetet, segélyhívás esetén az ügyeletes gondozónak a helyszínen történő haladéktalan megjelenését, az adott probléma megoldásához szükséges azonnali intézkedések megtételét, szükség esetén további egészségügyi vagy szociális ellátás kezdeményezését.

Pest vármegyében a jelzőrendszeres házi segítségnyújtás keretei között 1433 főt segítettek 2022-ben. **A jelzőrendszeres házi segítségnyújtásra szorulóok fajlagos száma elmarad az országostól: amíg országosan 19, addig Pest vármegyében 10 rászoruló jutott tízezer lakosra.**

A legtöbbben a Dabasi és Gyáli járásokban vették igénybe a szolgáltatást, de az országos átlagnál nagyobb volt a rászoruló igénybevevők fajlagos száma a Nagykőrösi járásban is. A szociális alapszolgáltatást az Aszódi, Pilisvörösvári, Szobi, illetve Váci járásokban senki, vagy nagyon kevesen vették igénybe.

64. ábra: Tízezer lakosra jutó jelzőrendszeres házi segítségnyújtásban részesülő, 2022

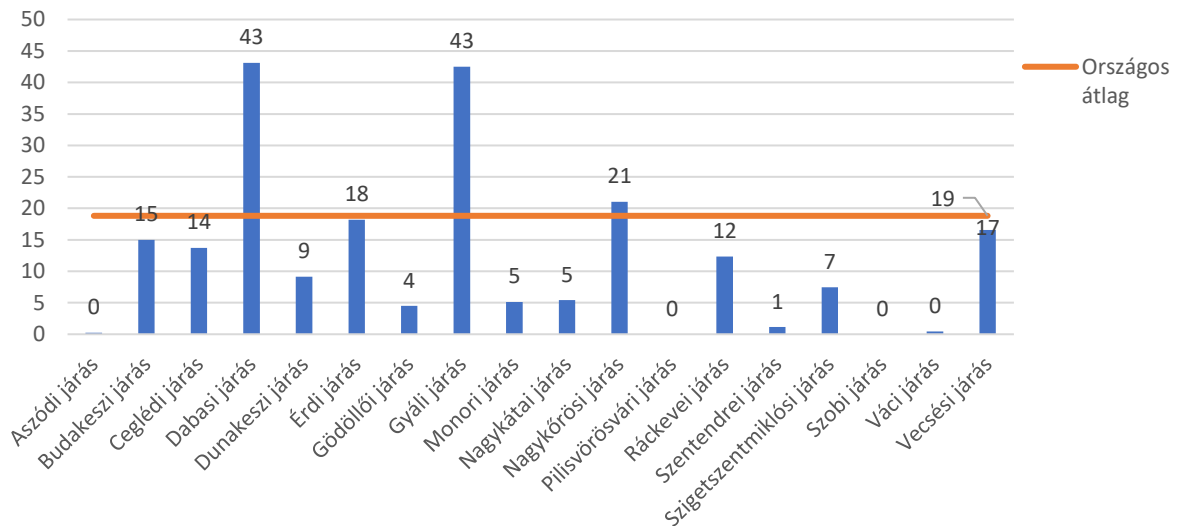

A jelzőrendszeres házi segítségnyújtáshoz kapcsolódóan egyre több helyen jelen van az idősek (65 év feletiek) számára ingyenes szolgáltatást biztosító **Gondosóra program**, amelynek célja, hogy az idősek szükség esetén egyetlen gombnyomással jelezni tudják segítségkérési szándékukat.

6.1.5. Családsegítés

A családsegítés a szociális vagy mentálhigiénés problémák, illetve egyéb krízishelyzet miatt segítségre szoruló személyek, családok számára az ilyen helyzethez vezető okok megelőzése, a krízishelyzet megszüntetése, valamint az életvezetési képesség megőrzése céljából nyújtott szolgáltatás. A családsegítés keretében biztosítani kell a szociális, életvezetési és mentálhigiénés tanácsadást, az anyagi nehézségekkel küzdők számára a pénzügyi, természetbeni ellátásokhoz, továbbá a szociális szolgáltatásokhoz való hozzájutás megszervezését, a szociális segítőmunkát, a közösségfejlesztő programok szervezését, valamint egyéni és csoportos készségfejlesztést, a kríziskezelést, valamint a nehéz élethelyzetben élő családokat segítő szolgáltatásokat. Családsegítés a gyermekjóléti szolgáltatással egy szolgáltató - a család- és gyermekjóléti szolgálat, valamint a család- és gyermekjóléti központ - keretében működtethető.

Pest vármegyében összesen 79 családsegítő működött, nem volt olyan járás ahol legalább egy intézmény ne foglalkozott volna családsegítéssel. Azonban az korántsem egységes, hogy hány településen működik családsegítő, hiszen nyilvánvalóan akkor igazán hatékony az ilyen szociális szolgáltatás is, amennyiben a lakóhelyhez minél közelebb igénybe vehető. Sajnos éppen az egyik **legrosszabb szociális helyzetben lévő Aszódi és Nagykőrösi járásban működik csupán egyetlen ilyen intézmény.** A legtöbb településen a Nagykátai és Gödöllői járásokban működött családsegítő szolgálat.

65. ábra: Családsegítő szolgálatok száma járásonként, 2023

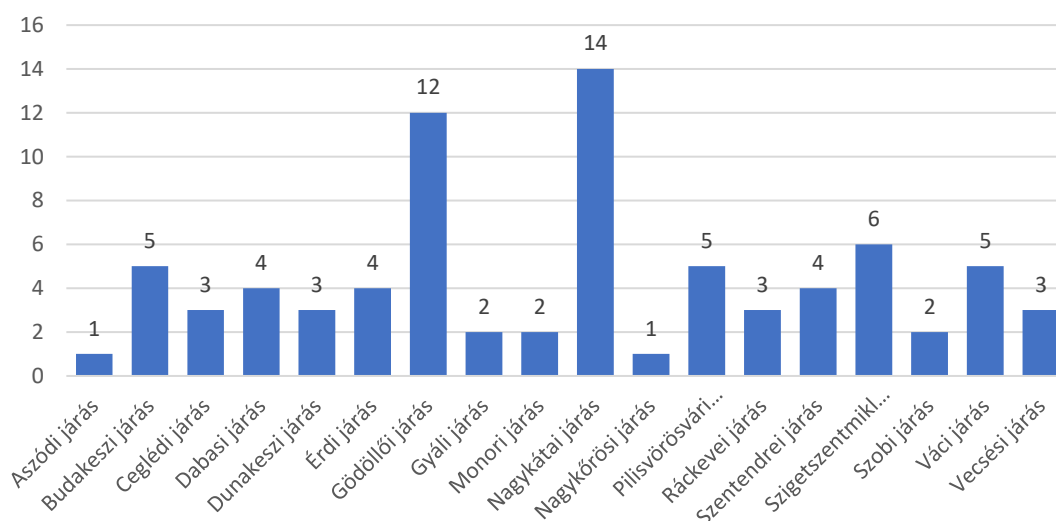

6.1.6. Közösségi ellátások

A közösségi ellátás a pszichiátriai, illetve a szenvedélybetegek részére nyújtott közösségi alapellátást, valamint a szenvedélybetegek részére nyújtott alacsonyküszöbű ellátást jelenti. A közösségi alapellátás a pszichiátriai vagy szenvedélybetegek lakókörnyezetben történő támogatása az önálló életvitel fenntartásában, további gyógyulás és rehabilitáció elősegítése érdekében nyújtható szolgáltatás. A közösségi ellátások keretében biztosítani kell: a meglévő képességek megtartását és fejlesztését, pszicho-szociális rehabilitációt, szociális és mentális gondozást. Az alacsonyküszöbű ellátás a szervezett megkereső programokon felül biztosítja az ártalomcsökkentő szolgáltatásokat és a kríziskezelést. 10 közösségi ellátóhely működik összesen 9 településen 8 járásban. Ellátó körzetük általában több településre, járásra is kiterjed.

57. táblázat Közösségi ellátóhelyek Pest vármegyében, 2023

| Székhely/telephely neve | Telephely település | Telephely járás | Ellátási terület térségek |
|---|---------------------|-----------------|---|
| "Területi összefogással a megelőzésért" Alapítvány | Vác | Váci járás | Vác |
| Ceglédi Kistérségi Szociális Szolgáltató és Gyermekjóléti Központ (Pesti úti telephely) | Cegléd | Ceglédi járás | Csemő, Újszilvás, Cegléd, Törtel, Tápiószőlős, Nyársapát |
| Ceglédi Többcélú Kistérségi Társulás Humán Szolgáltató Központja | Abony | Ceglédi járás | Abony, Kőröstetetlen |
| Dabasi Család- és Gyermekjóléti Szolgálat és Központ | Dabas | Dabasi járás | Dabas |
| Gondviselés Háza Szendélybeteg Segítő Szolgálat Monor | Monor | Monori járás | Pilis, Süllyás, Vasad, Bénye, Csévharaszt, Gomba, Káva, Maglód, Mende, Monor, Monorierdő, Nyáregyháza, Péteri |
| Harmóniáért Szociális Szolgáltatás | Érd | Érdi járás | Budakeszi, Dabasi, Érdi, Ráckevei járás |

| Székhely/telephely neve | Telephely település | Telephely járás | Ellátási terület térségek |
|--|---------------------|-------------------|---|
| Lámpás Községi Ellátás | Szentendre | Szentendrei járás | Budakalász, Pomáz, Csobánka, Pilisszentkereszt, Pilisszentlászló, Szentendre, Leányfalu, Tahitótfal, Dunabogdány, Visegrád, Kisoroszi, Pócsmegyer, Szigetmonostor |
| Magyar Máltai Szeretetszolgálat Egyesület Közép-Magyarországi Régió, Fogadó Támogató Szolgálat és Szenvedélybeteg Segítő Központ | Gödöllő | Gödöllői járás | Dunakeszi, Aszódi, Gödöllői, Váci járás |
| Maglódi telephely | Maglód | Vecsesi járás | Ecser, Gyömrő, Maglód, Vecsés |
| Váci Egyházmegye RÉV Szenvedélybeteg-segítő Szolgálat | Vác | Váci járás | Dunakeszi, Szobi, Rétsági, Váci járás |

6.1.7. Támogató szolgáltatás

A támogató szolgáltatás a fogyatékkal élő személyek lakókörnyezetben történő ellátására irányuló szociális szolgáltatás. Ennek keretében biztosítani kell a személyi segítséget, mint speciális segítségnyújtási formát az igénybevevő lakásán és lakókörnyezetében és a szállító szolgáltatást a közszolgáltatások elérésének segítése érdekében. A támogató szolgáltatás feladata az egyén alapvető szükségleteinek kielégítése; a fogyatékoság jellegének megfelelő egészségügyi-szociális ellátásokhoz, valamint a fejlesztő tevékenységhez való hozzájutás támogatása; a fogyatékkal élő ember társadalmi integrációjához, munkavégzéséhez, munkavállalásához történő hozzájárulás elősegítése.

58. táblázat Támogató szolgáltatást nyújtó szervezetek, 2023

| Székhely/telephely neve | Telephely település | Telephely járás | Ellátási terület térségek |
|---|---------------------|-------------------|---|
| Ceglédi Többcélú Kistérségi Társulás Humán Szolgáltató Központja | Abony | Ceglédi járás | Kőröstetétlen, Abony |
| Civil Érték Egyesület Támogató Szolgálat | Üllő | Vecsesi járás | Alsónémedi, Felsőpakony, Péteri, Csévharaszt, Káva, Vecsés, Bugyi, Gyal, Ócsa, Monor, Vasad, Monorierdő, Bénye, Gomba, Üllő, Gyömrő, Ecser, Maglód, Úri, Pilis, Nyáregyháza, Mende, Sülysáp |
| Csilla Háza Páty Integrált Intézmény | Páty | Budakeszi járás | Tök, Törökbálint, Zsámbék, Biatorbágy, Budakeszi, Budajenő, Budaörs, Herceghalom, Nagykovácsi, Páty, Perbál, Remeteszőlős, Telki, Tinnye |
| Esély Szociális Társulás Szociális és Gyermekejélési Központ | Budaörs | Budakeszi járás | Pusztazámor, Törökbálint, Budaörs, Sósút, Herceghalom |
| Figyelj Rám! Közhasznú Egyesület Kistérségi Támogató Szolgálata (telephely) | Dunabogdány | Szentendrei járás | Budakalász, Csobánka, Dunabogdány, Kisoroszi, Leányfalu, Pilisszentkereszt, Pilisszentlászló, Pócsmegyer, Pomáz, Szentendre, Szigetmonostor, Tahitótfal, Visegrád, Dömös, Pilismarót, Esztergom |
| Gizella Otthon | Biatorbágy | Budakeszi járás | Biatorbágy, Budapest, Törökbálint |
| Harmóniáért Szociális Szolgáltatás | Érd | Érdi járás | Budakeszi, Érdi, Martonvásári, Dunaújvárosi járás |

| Székhely/telephely neve | Telephely település | Telephely járás | Ellátási terület térségek |
|--|---------------------|-------------------------|--|
| Irmák Nonprofit Kft. Fogyatékkal Élők Nappali Intézménye és Támogató Szolgálata | Albertirsa | Ceglédi járás | Cegléd, Csemő, Albertirsa, Ceglédbercel, Pilis, Dánszentmiklós, Mikebuda, Tápiószentmárton |
| IRMÁK Nonprofit Kft. Albertirsai Szociális Szolgáltató és Támogatott Lakhatás | Albertirsa | Ceglédi járás | Albertirsa |
| IRMÁK Nonprofit Kft. Kraxner Alajos Idősek Otthona és Intézményei | Csobánka | Szentendrei járás | Szentendre, Pilisszentlászló, Budakalász, Csobánka, Szigetmonostor, Pócsmegyer, Tahitótfalu, Dunabogdány, Kisoroszi, Visegrád, Pilisszentkereszt, Pomáz, Leányfalu |
| Irmák Nonprofit Kft. Idősek Otthona és Intézményei | Piliscsaba | Pilisvörösvári járás | Pilisszentiván, Tinnye, Budakeszi, Budajenő, Solymár, Pilisvörösvár, Pilisjászfalu, Páty, Zsámbék, Perbál, Piliscsaba |
| Kolping Támogató Szolgálat Vecsés | Vecsés | Vecsési járás | Vecsési, Gyáli, Monori járás |
| Közép-magyarországi Támogató Szolgálat (Veresegyház) | Veresegyház | Gödöllői járás | Aszódi, Gödöllői, Váci járás |
| Magyar Máltai Szeretetszolgálat Egyesület Közép-Magyarországi Régió, Fogadó Támogató Szolgálat és Szenvedélybeteg Segítő Központ | Gödöllő | Gödöllői járás | Dunakeszi, Aszódi, Gödöllői, Váci járás |
| Magyar Máltai Szeretetszolgálat Gondviselés Háza - Monori Szociális Alapszolgáltatásokat Nyújtó Integrált Intézmény | Monor | Monori járás | Monorierdő, Nyáregyháza, Péteri, Pilis, Vasad, Mende, Süllyáp, Bénye, Csévharaszt, Gomba, Káva, Monor, Maglód, Üllő, Gyömrő |
| Molnár Mária Református Fogyatékos Ápoló-Gondozó Otthon | Cegléd | Ceglédi járás | Ceglédi, Nagykőrösi, Nagykátai, Monori járás |
| Mozgáskorlátozottak Közép-Magyarországi Regionális Egyesülete Támogató Szolgálat | Vác | Váci járás | Veresegyház, Vácrátót, Órbottyán, Csörög, Kosd, Nagymaros, Rád, Sződ, Sződliget, Verőce, Vác, Vácduka, Váchartyán, Kismaros |
| Nagykőrösi Humánszolgáltató Központ | Nagykőrös | Nagykőrösi járás | Nagykőrös |
| Szent Lőrinc Szociális Szolgáltató | Nagymaros | Szobi járás | Letskés, Verőce, Kismaros, Kóspallag, Zebegény, Szob, Ipolydamásd, Ipolytölgyes, Szokolya, Nagymaros, Márianosztra |
| Szigethalom Egyesített Népjóléti Intézmény | Szigethalom | Szigetszentmiklói járás | Szigetszentmiklói, Ráckevei, Érdi járás |
| Dr. Dizseri Tamás Habilitációs Központ | Érd | Érdi járás | Érd, Tárnok, Diósd |
| Diakóniai Központ | Dunakeszi | Dunakeszi járás | Dunakeszi, Gödöllői járás |
| Sérültekért Alapítvány Mezőföldi Otthon Fogyatékosok Nappali Intézménye | Százhalombatta | Érdi járás | Százhalombatta, Érd, Tárnok, Beloiannisz, Ráckeresztúr, Diósd, Ercsi, Martonvásár |
| Támogató Szolgálat-Dunakeszi | Dunakeszi | Dunakeszi járás | Göd, Fót, Dunakeszi |
| Értelmi Fogyatékosok Lakóotthona II. | Valkó | Gödöllői járás | Csömör, Valkó, Kóka, Dány, Nagytarcsa, Zsámbok, Vácszentlászló |

6.1.8. Nappali ellátás

A **nappali ellátást**, mint szociális alapszolgáltatást minden tízezer főnél (kivéve idős nappali ellátást, ahol háromezer fő a határ) több lakost számláló települési önkormányzatnak biztosítania kell, azon rászoruló személyek részére, akik segítséget igényelnek önálló életvitelük fenntartásához. Mindezek ellenére sok 3 000 főt meghaladó települési önkormányzat, bár a szociális törvény kötelezettségként írja elő az idősök nappali ellátása szolgáltatás nyújtását, azt mégsem biztosítja. (Természetesen vannak olyan önkormányzatok, ahol ellátási szerződést kötnek a kötelezően nyújtandó szolgáltatásokra, de ez nem oldja meg a kapacitásproblémákat.)

A nappali ellátás elkülönült célcsoportjai: idősök, fogyatékkal élők, pszichiátriai betegek, szenvedélybetegek, hajléktalanok. A szolgáltatás keretében biztosítani kell a célcsoport igényeinek megfelelő szolgáltatásokat, melyek a következők lehetnek: napközbeni intézményi tartózkodás, higiéniai szükségletek kielégítése, igény szerinti étkeztetés (ide nem értve az idősök nappali ellátását), társas kapcsolatok építése, fenntartása, szociális és mentális támogatás. **Idősöket ellátó nappali otthonok** minden járásban működtek, összesen 57 intézményt tartottak nyilván. **30 fogyatékosokat ellátó nappali otthon van**, ilyen szervezet csak a Gyáli, Ráckevei, illetve a Szobi járásokban hiányzott. **8 hajléktalan melegező volt**, ezek a Ceglédi, Dunakeszi, Érdi, Gödöllői, Szentendrei és Váci járásokban működött.

66. ábra: Nappali otthonok a vármegye járásaiban, 2022

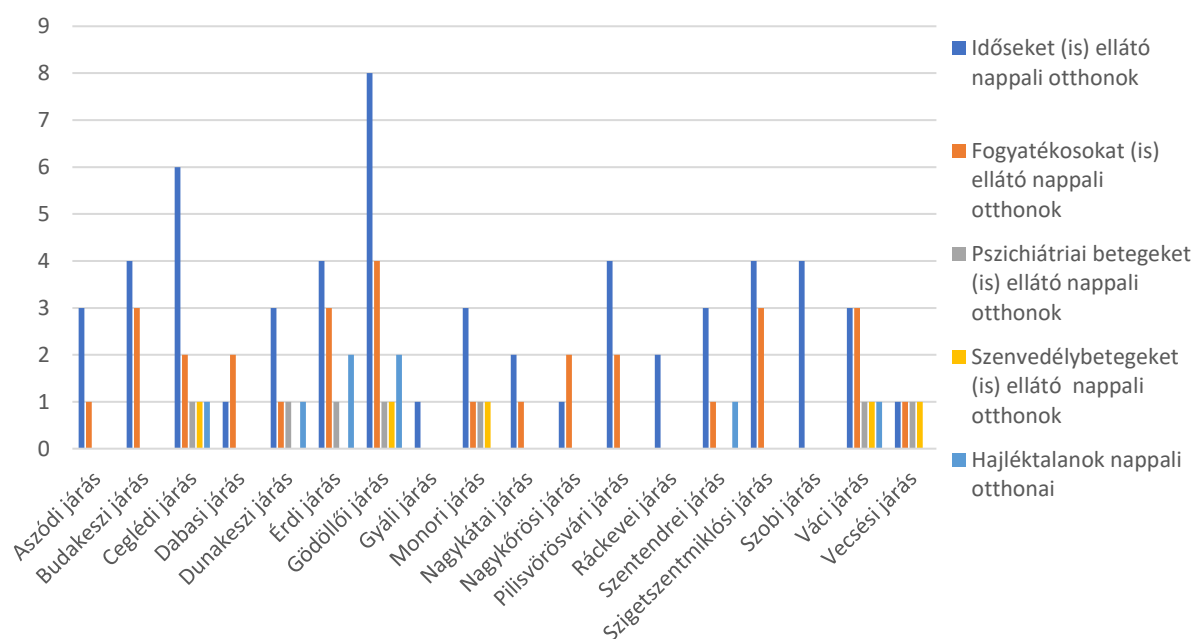

Forrás: KSH

A nappali ellátásban nagyon nagy a férőhelykihasználtság, országosan nem ritka, hogy az engedélyezett férőhelyeknél több igénybe vevőt látnak el. Pest vármegyében ugyan szintén magasak a forgalmi adatok, de mindegyik ellátás típusnál az országos értékek alatt maradnak.

67. ábra: Nappali otthonok férőhelykihasználtsága, 2022

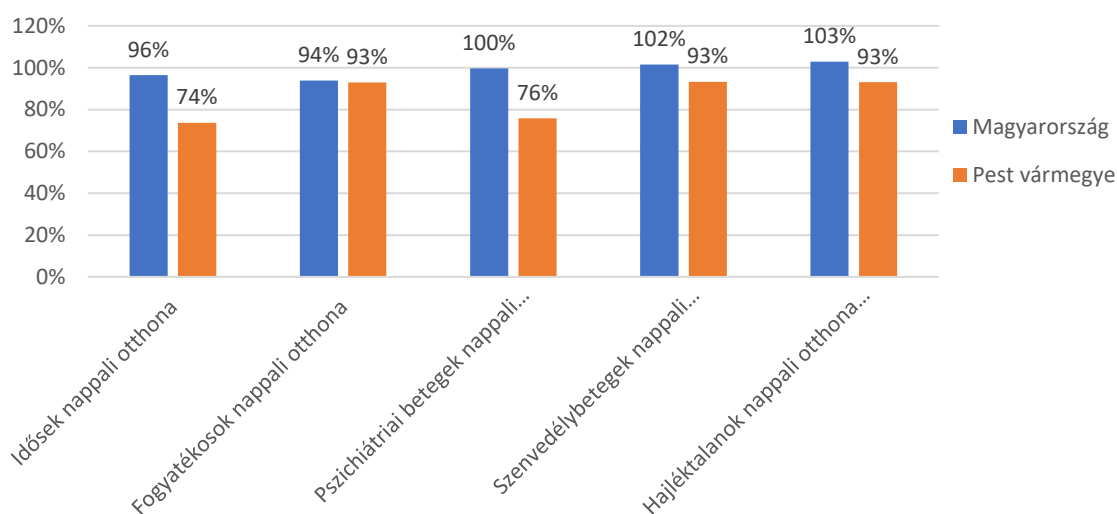

6.1.9. Települési szociális alapszolgáltatások a járásokonként

6.1.9.1.1. Aszódi járás

Az Aszódi járásban összesen 580-an részesültek szociális étkeztetésben. A legtöbb rászoruló Aszódon, Kartalon és Turán volt. Míg Vácegresen és Galgamácsán mindössze 1, illetve 2 rászoruló számára biztosított napi egyszeri melegételt a települési önkormányzat. Házi segítségnyújtásban 49 fő, míg jelzőrendszeres segítségnyújtásban Vácegresen egyetlen idős ember részesült. Az időskorúakhoz (akik többségében ennek az ellátásnak a kedvezményezettjei) mért arány Aszódon, Kartalon és Versegen volt a legmagasabb. A házi segítségnyújtásra viszonylag kevés esetben van szükség szerencsére, de természetesen ennél az ellátási formánál nem is az ellátottak száma lényeges, hiszen ez az alapszolgáltatás a rászorulóknak számára nélkülözhetetlen.

59. táblázat Szociális alapszolgáltatások az Aszódi járásban, 2022

| A járási települések | Szociális étkeztetésben részesülők száma (fő) | Házi segítségnyújtásban részesülők száma (fő) | Jelzőrendszeres házi segítségnyújtásban részesülők száma (fő) | Szociális étkeztetésben részesülők aránya az helyben lakó idősek számához viszonyítva (%) | Házi segítségnyújtásban részesülők aránya a helyben lakó idősek számához viszonyítva (%) | Jelzőrendszeres házi segítségnyújtásban részesülők aránya a helyben lakó idősek számához viszonyítva (%) |
|----------------------|---|---|---|---|--|--|
| Aszódi járás | 580 | 49 | 1 | 8% | 1% | 0% |
| Aszód | 173 | 13 | | 16% | 1% | 0% |
| Bag | 33 | 9 | | 4% | 1% | 0% |
| Domony | 29 | 9 | | 7% | 2% | 0% |
| Galgahévíz | 25 | 1 | | 5% | 0% | 0% |
| Galgamácsa | 2 | 3 | | 1% | 1% | 0% |
| Hévízgyörk | 41 | 4 | | 7% | 1% | 0% |
| Iklad | 26 | | | 6% | 0% | 0% |
| Kartal | 118 | 4 | | 12% | 0% | 0% |
| Tura | 104 | 5 | | 7% | 0% | 0% |
| Vácegres | 1 | 1 | 1 | 1% | 1% | 1% |
| Verseg | 28 | | | 11% | 0% | 0% |

Az Aszódi járásban fogyatékosok nappali ellátása Iklad településen működött, 15 személyt láttak el ebben az intézményben. Idősek nappali ellátása Aszódon és Hévízgyörkön működött, összesen 75 idős ember vette igénybe ezt a szolgáltatást.

60. táblázat Nappali ellátás az Aszódi járásban, 2022

| A járási települések | Fogyatékos személyek nappali ellátását igénybe vevők (fő) | Hajléktalan személyek nappali melegedőjét igénybe vevők (fő) | Idősek nappali ellátását igénybe vevők (idősek klubja) (fő) | Pszichiátriai betegek nappali ellátását igénybe vevők (fő) | Szenvedélybetegek nappali ellátását igénybe vevők (fő) |
|----------------------|---|--|---|--|--|
| Aszódi járás | 15 | | 75 | | |
| Aszód | | | 48 | | |
| Bag | | | | | |
| Domony | | | | | |
| Galgahévíz | | | | | |
| Galgamácsa | | | | | |
| Hévízgyörk | | | 27 | | |
| Iklad | 15 | | | | |
| Kartal | | | | | |
| Tura | | | | | |
| Vácegres | | | | | |
| Verseg | | | | | |

6.1.9.1.2. Budakeszi járás

A Budakeszi járásban 500 fő részesült szociális étkeztetésben, 159-en házi segítségnyújtásban és 146-an jelzőrendszeres segítségnyújtásban. A szociális étkeztetést igénybe vevők aránya Perbálon volt a legmagasabb. A házi segítségnyújtásra Herceghalom, Tök és Perbál településeken voltak rászorulva leginkább az idősek.

61. táblázat Szociális alapszolgáltatások a Budakeszi járásban, 2022

| A járási települések | Szociális étkeztetésben részesülők száma (fő) | Házi segítségnyújtásban részesülők száma (fő) | Jelzőrendszeres házi segítségnyújtásban részesülők száma (fő) | Szociális étkeztetésben részesülők aránya az helyben lakó idősek számához viszonyítva (%) | Házi segítségnyújtásban részesülők aránya a helyben lakó idősek számához viszonyítva (%) | Jelzőrendszeres házi segítségnyújtásban részesülők aránya a helyben lakó idősek számához viszonyítva (%) |
|------------------------|---|---|---|---|--|--|
| Budakeszi járás | 500 | 159 | 146 | 3% | 1% | 1% |
| Biatorbágy | 44 | 26 | 21 | 2% | 1% | 1% |
| Budajenő | 11 | | | 3% | 0% | 0% |
| Budakeszi | 85 | 33 | 19 | 3% | 1% | 1% |
| Budaörs | 217 | 37 | 77 | 4% | 1% | 1% |
| Herceghalom | | 12 | 17 | 0% | 3% | 5% |
| Nagykovács | 7 | 18 | 9 | 1% | 1% | 1% |
| Páty | 66 | 13 | | 4% | 1% | 0% |
| Perbál | 40 | 7 | | 10% | 2% | 0% |
| Remeteszőlős | | | 3 | 0% | 0% | 2% |
| Telki | 2 | | | 0% | 0% | 0% |
| Tök | 7 | 6 | | 3% | 3% | 0% |
| Zsámbék | 21 | 7 | | 2% | 1% | 0% |

A Budakeszi járásban fogyatékosok nappali ellátása Biatorbágyon, Pátyon és Budaörsön működött, összesen 64 személyt láttak el ezekben az intézményekben. Idősek nappali ellátása Budakeszin, Budaörsön és Zsámbékon működött, összesen 96 idős ember vette igénybe ezt a szolgáltatást.

62. táblázat Nappali ellátás az Budakeszi járásban, 2022

| A járási települések | Fogyatékos személyek nappali ellátását igénybe vevők (fő) | Hajléktalan személyek nappali melegedőjét igénybe vevők (fő) | Idősek nappali ellátását igénybe vevők (idősek klubja) (fő) | Pszichiátriai betegek nappali ellátását igénybe vevők (fő) | Szenvedélybetegek nappali ellátását igénybe vevők (fő) |
|------------------------|---|--|---|--|--|
| Budakeszi járás | 64 | | 96 | | |
| Biatorbágy | 39 | | 8 | | |
| Budajenő | | | | | |
| Budakeszi | | | 41 | | |
| Budaörs | 14 | | 24 | | |
| Herceghalom | | | | | |
| Nagykovácsi | | | | | |
| Páty | 11 | | | | |
| Perbál | | | | | |
| Remeteszőlős | | | | | |
| Telki | | | | | |
| Tök | | | | | |
| Zsámbék | | | 23 | | |

6.1.9.1.3. Ceglédi járás

A Ceglédi járásban 610 fő részesült szociális étkeztetésben, 156-an házi segítségnyújtásban és 121-en jelzőrendszeres házi segítségnyújtásban. Jászkarajenőn a 65 év feletti idősök közel ötöde részesült szociális étkeztetésben. Ez az arány Kőröstetétlen, Tápiószőlősen és Ceglédbercelen volt még magas. Házi segítségnyújtásban Kőröstetétlen, Dánszentmiklóson és Törtelen részesültek fajlagosan a legtöbben.

63. táblázat Szociális alapszolgáltatások a Ceglédi járásban, 2022

| A járási települések | Szociális étkeztetésben részesülők száma (fő) | Házi segítségnyújtásban részesülők száma (fő) | Jelzőrendszeres házi segítségnyújtásban részesülők száma (fő) | Szociális étkeztetésben részesülők aránya az helyben lakó idősök számához viszonyítva (%) | Házi segítségnyújtásban részesülők aránya a helyben lakó idősök számához viszonyítva (%) | Jelzőrendszeres házi segítségnyújtásban részesülők aránya a helyben lakó idősök számához viszonyítva (%) |
|----------------------|---|---|---|---|--|--|
| Ceglédi járás | 610 | 156 | 121 | 4% | 1% | 1% |
| Abony | 60 | 37 | 2 | 2% | 1% | 0% |
| Albertirsa | 54 | 11 | 8 | 2% | 0% | 0% |
| Cegléd | 252 | 58 | 82 | 3% | 1% | 1% |
| Ceglédbercel | 47 | 3 | 3 | 5% | 0% | 0% |
| Csemő | 26 | 7 | 5 | 4% | 1% | 1% |
| Dánszentmiklós | | 11 | 3 | 0% | 2% | 1% |
| Jászkarajenő | 99 | 5 | 5 | 19% | 1% | 1% |
| Kőröstetétlen | 13 | 6 | 1 | 8% | 4% | 1% |
| Mikebuda | 3 | | | 2% | 0% | 0% |
| Tápiószőlős | 35 | 4 | 2 | 6% | 1% | 0% |
| Törtel | 5 | 14 | 8 | 1% | 2% | 1% |
| Újszilvás | 16 | | 2 | 3% | 0% | 0% |

A Ceglédi járásban minden nappali ellátás elérhető volt, fogyatékosok nappali ellátása Albertirsán, hajléktalan személyek nappali melegedője Cegléden működött. Idősek nappali ellátása Abony,

Albertirsa, Cegléd, Ceglédbercel, Jászkarajenő és Tápiószőlős településeken működött, összesen 121 idős embert segítve. Pszichiátriai betegek és szenvedélybetegek nappali ellátására Cegléden volt lehetőség.

64. táblázat Nappali ellátás a Ceglédi járásban, 2022

| A járási települések | Fogyatékos személyek nappali ellátását igénybe vevők (fő) | Hajléktalan személyek nappali melegezőjét igénybe vevők (fő) | Idősek nappali ellátását igénybe vevők (idősek klubja) (fő) | Pszichiátriai betegek nappali ellátását igénybe vevők (fő) | Szenvedélybetegek nappali ellátását igénybe vevők (fő) |
|----------------------|---|--|---|--|--|
| Ceglédi járás | 99 | 34 | 121 | 33 | 54 |
| Abony | | | 25 | | |
| Albertirsa | 99 | | 19 | | |
| Cegléd | | 34 | 33 | 33 | 54 |
| Ceglédbercel | | | 3 | | |
| Csemő | | | | | |
| Dánszentmiklós | | | | | |
| Jászkarajenő | | | 22 | | |
| Kőröstetlen | | | | | |
| Mikebuda | | | | | |
| Tápiószőlős | | | 19 | | |
| Törtel | | | | | |
| Újszilvás | | | | | |

6.1.9.1.4. Dabasi járás

A Dabasi járásban 334 fő részesült szociális étkeztetésben, 464-en házi segítségnyújtásban és 221-en jelzőrendszeres házi segítségnyújtásban. A szociális étkeztetést fajlagosan a legtöbben Hernád, Örkény és Táborfalva településeken vették igénybe. A házi segítségnyújtásban részesülő idősek aránya Inárcson, Örkényben és Tatárszentgyörgyön volt a legmagasabb, 13-14% körüli. Jelzőrendszeres segítségnyújtásban a legtöbben Örkényben, Táborfalván, és Hernádon részesültek.

65. táblázat Szociális alapszolgáltatások a Dabasi járásban, 2022

| A járási települések | Szociális étkeztetésben részesülők száma (fő) | Házi segítségnyújtásban részesülők száma (fő) | Jelzőrendszeres házi segítségnyújtásban részesülők száma (fő) | Szociális étkeztetésben részesülők aránya az helyben lakó idősek számához viszonyítva (%) | Házi segítségnyújtásban részesülők aránya a helyben lakó idősek számához viszonyítva (%) | Jelzőrendszeres házi segítségnyújtásban részesülők aránya a helyben lakó idősek számához viszonyítva (%) |
|----------------------|---|---|---|---|--|--|
| Dabasi járás | 334 | 464 | 221 | 4% | 5% | 2% |
| Bugyi | | 11 | 31 | 0% | 1% | 3% |
| Dabas | 67 | 42 | 32 | 2% | 1% | 1% |
| Hernád | 76 | 37 | 45 | 11% | 5% | 6% |
| Inárcs | 11 | 116 | | 1% | 14% | 0% |
| Kakucs | 8 | 40 | | 2% | 8% | 0% |
| Örkény | 86 | 103 | 68 | 11% | 13% | 9% |
| Pusztavacs | 7 | 8 | | 3% | 3% | 0% |
| Táborfalva | 53 | 38 | 40 | 9% | 7% | 7% |
| Tatárszentgyörgy | | 39 | 5 | 0% | 14% | 2% |
| Újhartyán | 17 | 25 | | 3% | 4% | 0% |
| Újlengyel | 9 | 5 | | 3% | 1% | 0% |

A Dabasi járásban annak méretéhez képest kevés nappali ellátás volt elérhető. Dabason és Inárcson működött a fogyatékos személyeket nappali ellátását végző intézmény, amely összesen 32 személyt gondozott. Dabason működik az egyetlen időskorúak nappali ellátását végző intézmény.

66. táblázat Nappali ellátás a Dabasi járásban, 2022

| A járási települések | Fogyatékos személyek nappali ellátását igénybe vevők (fő) | Hajléktalan személyek nappali melegedőjét igénybe vevők (fő) | Idősek nappali ellátását igénybe vevők (idősek klubja) (fő) | Pszichiátriai betegek nappali ellátását igénybe vevők (fő) | Szenvedélybetegek nappali ellátását igénybe vevők (fő) |
|----------------------|---|--|---|--|--|
| Dabasi járás | 32 | | 2 | | |
| Bugyi | | | | | |
| Dabas | 21 | | 2 | | |
| Hernád | | | | | |
| Inárcs | 11 | | | | |
| Kakucs | | | | | |
| Örkény | | | | | |
| Pusztavacs | | | | | |
| Táborfalva | | | | | |
| Tatárszentgyörgy | | | | | |
| Újhartyán | | | | | |
| Újlengyel | | | | | |

6.1.9.1.5. Dunakeszi járás

A Dunakeszi járásban 386 fő részesült szociális étkeztetésben, 150-en házi segítségnyújtásban és 80-an jelzőrendszeres házi segítségnyújtásban. A szociális étkeztetést fajlagosan a legtöbbben Gödön vették igénybe az idősek. A házi segítségnyújtásban részesülő idősek aránya szintén Gödön volt a legmagasabb. Összességében az igénybevételi arányok a járás kedvező szociális helyzetéről árulkodnak.

67. táblázat Szociális alapszolgáltatások a Dunakeszi járásban, 2022

| A járási települések | Szociális étkeztetésben részesülők száma (fő) | Házi segítségnyújtásban részesülők száma (fő) | Jelzőrendszeres házi segítségnyújtásban részesülők száma (fő) | Szociális étkeztetésben részesülők aránya az helyben lakó idősek számához viszonyítva (%) | Házi segítségnyújtásban részesülők aránya a helyben lakó idősek számához viszonyítva (%) | Jelzőrendszeres házi segítségnyújtásban részesülők aránya a helyben lakó idősek számához viszonyítva (%) |
|------------------------|---|---|---|---|--|--|
| Dunakeszi járás | 386 | 150 | 80 | 3% | 1% | 1% |
| Csomád | | | | 0% | 0% | 0% |
| Dunakeszi | 83 | 33 | | 1% | 0% | 0% |
| Fót | 75 | 33 | 58 | 2% | 1% | 2% |
| Göd | 228 | 84 | 22 | 6% | 2% | 1% |

A Dunakeszi járásban a szenvedélybetegek nappali ellátásától eltekintve minden szociális ellátás elérhető volt. Dunakeszin fogyatékosok személyek, pszichiátriai betegek, hajléktalanok és idősek nappali ellátását végző intézmények is megtalálhatók. Fóton és Gödön időskorúak nappali ellátására szakosított intézmény működött.

68. táblázat Nappali ellátás a Dunakeszi járásban, 2022

| A járási települések | Fogyatékos személyek nappali ellátását igénybe vevők (fő) | Hajléktalan személyek nappali melegedőjét igénybe vevők (fő) | Idősek nappali ellátását igénybe vevők (idősek klubja) (fő) | Pszichiátriai betegek nappali ellátását igénybe vevők (fő) | Szenvedélybetegek nappali ellátását igénybe vevők (fő) |
|----------------------|---|--|---|--|--|
| Dunakeszi járás | 20 | 45 | 79 | 27 | |
| Csomád | | | | | |
| Dunakeszi | 20 | 45 | 15 | 27 | |
| Fót | | | 43 | | |
| Göd | | | 21 | | |

6.1.9.1.6. Érdi járás

Az Érdi járásban 436 fő részesült szociális étkeztetésben, 204-en házi segítségnyújtásban és 239-en jelzőrendszeres házi segítségnyújtásban. A szociális étkeztetést fajlagosan a legtöbb Sós-kút, Pusztazámor, Tárnok és Törökbálint településeken vették igénybe az idősek. A házi segítségnyújtásban részesülő idősek aránya szintén Sós-kúton volt a legmagasabb, míg a jelzőrendszeres szolgáltatásban Pusztazámoron vettek részt fajlagosan legtöbb.

69. táblázat Szociális alapszolgáltatások az Érdi járásban, 2022

| A járási települések | Szociális étkeztetésben részesülők száma (fő) | Házi segítségnyújtásban részesülők száma (fő) | Jelzőrendszeres házi segítségnyújtásban részesülők száma (fő) | Szociális étkeztetésben részesülők aránya az helyben lakó idősek számához viszonyítva (%) | Házi segítségnyújtásban részesülők aránya a helyben lakó idősek számához viszonyítva (%) | Jelzőrendszeres házi segítségnyújtásban részesülők aránya a helyben lakó idősek számához viszonyítva (%) |
|----------------------|---|---|---|---|--|--|
| Érdi járás | 436 | 204 | 239 | 2% | 1% | 1% |
| Diósd | 13 | 13 | 20 | 1% | 1% | 1% |
| Érd | 107 | 71 | 150 | 1% | 1% | 1% |
| Pusztazámor | 7 | 1 | 5 | 4% | 1% | 3% |
| Sós-kút | 32 | 17 | 19 | 5% | 3% | 3% |
| Százhalombatta | 115 | 35 | | 3% | 1% | 0% |
| Tárnok | 61 | 21 | 8 | 4% | 1% | 0% |
| Törökbálint | 101 | 46 | 37 | 4% | 2% | 1% |

Az Érdi járásban az ott lakók számára a Dunakeszi járáshoz hasonlóan széleskörű nappali ellátások voltak elérhetők. A szenvedélybetegek nappali ellátásától eltekintve minden szociális ellátás elérhető volt. Érdén fogyatékosok személyek, pszichiátriai betegek, hajléktalanok és idősek nappali ellátását végző intézmények is megtalálhatók. Százhalombattán fogyatékosok személyek, hajléktalanok és idősek nappali ellátását végző intézmények működtek, míg Sós-kúton és Tárnokon időskorúak nappali ellátására szakosított intézmény működött.

70. táblázat Nappali ellátás az Érdi járásban, 2022

| A járási települések | Fogyatékos személyek nappali ellátását igénybe vevők (fő) | Hajléktalan személyek nappali melegedőjét igénybe vevők (fő) | Idősek nappali ellátását igénybe vevők (idősek klubja) (fő) | Pszichiátriai betegek nappali ellátását igénybe vevők (fő) | Szenvedélybetegek nappali ellátását igénybe vevők (fő) |
|----------------------|---|--|---|--|--|
| Érdi járás | 88 | 70 | 71 | 10 | |
| Diósd | | | | | |
| Érd | 60 | 30 | 25 | 10 | |
| Pusztazámor | | | | | |
| Sóskút | | | 5 | | |
| Százhalombatta | 28 | 40 | 36 | | |
| Tárnok | | | 5 | | |
| Törökbálint | | | | | |

6.1.9.1.7. Gödöllői járás

A Gödöllői járásban 1364 fő részesült szociális étkeztetésben, 310-en házi segítségnyújtásban és 71-en jelzőrendszeres házi segítségnyújtásban. A szociális étkeztetést fajlagosan a legtöbben Zsámbok, Valkó és Dány településeken vették igénybe az idősek. A házi segítségnyújtásban részesülő idősek aránya szintén Zsámbokon és Valkón volt a legmagasabb.

71. táblázat Szociális alapszolgáltatások a Gödöllői járásban, 2022

| A járási települések | Szociális étkeztetésben részesülők száma (fő) | Házi segítségnyújtásban részesülők száma (fő) | Jelzőrendszeres házi segítségnyújtásban részesülők száma (fő) | Szociális étkeztetésben részesülők aránya az helyben lakó idősek számához viszonyítva (%) | Házi segítségnyújtásban részesülők aránya a helyben lakó idősek számához viszonyítva (%) | Jelzőrendszeres házi segítségnyújtásban részesülők aránya a helyben lakó idősek számához viszonyítva (%) |
|-----------------------|---|---|---|---|--|--|
| Gödöllői járás | 1364 | 310 | 71 | 5% | 1% | 0% |
| Csömör | 145 | 14 | | 9% | 1% | 0% |
| Dány | 82 | 17 | | 10% | 2% | 0% |
| Erdőkertes | 76 | 21 | 13 | 6% | 2% | 1% |
| Gödöllő | 384 | 56 | | 6% | 1% | 0% |
| Isaszeg | 133 | 26 | | 7% | 1% | 0% |
| Kerepes | 93 | 28 | | 5% | 1% | 0% |
| Kistarcsa | 72 | 26 | 40 | 3% | 1% | 2% |
| Mogyoród | 27 | 8 | | 2% | 1% | 0% |
| Nagytarcsa | 53 | 13 | | 7% | 2% | 0% |
| Pécel | 62 | 17 | | 2% | 1% | 0% |
| Szada | 31 | 17 | | 4% | 2% | 0% |
| Vácszentlászló | 17 | | | 5% | 0% | 0% |
| Valkó | 38 | 15 | | 10% | 4% | 0% |
| Veresegyház | 92 | 28 | 18 | 3% | 1% | 1% |
| Zsámbok | 59 | 24 | | 12% | 5% | 0% |

A Gödöllői járásban az összes nappali szociális alapellátás elérhető. A szenvedélybetegek nappali ellátásától eltekintve minden szociális ellátás elérhető volt. Valamilyen nappali ellátás a települések több mint felében működött. Gödöllőn fogyatékosok személyek, hajléktalanok és idősek nappali ellátását végző intézmények is megtalálhatók. A másik jelentősebb ellátó központnak tekinthető Veresegyházán pszichiátriai betegek, hajléktalanok és idősek nappali ellátását végző intézmények működtek. Fogyatékosokat ellátó intézmény Kerepesen működött még, összesen 16 személy vette igénybe az ott nyújtott szolgáltatást.

72. táblázat Nappali ellátás a Gödöllői járásban, 2022

| A járási települések | Fogyatékos személyek nappali ellátását igénybe vevők (fő) | Hajléktalan személyek nappali melegedőjét igénybe vevők (fő) | Idősek nappali ellátását igénybe vevők (idősek klubja) (fő) | Pszichiátriai betegek nappali ellátását igénybe vevők (fő) | Szenvedélybetegek nappali ellátását igénybe vevők (fő) |
|-----------------------|---|--|---|--|--|
| Gödöllői járás | 98 | 40 | 201 | 55 | 55 |
| Csömör | 46 | | 26 | | |
| Dány | | | | | |
| Erdőkertes | | | 28 | | |
| Gödöllő | 36 | 20 | 20 | | |
| Isaszeg | | | 5 | | |
| Kerepes | 16 | | | | |
| Kistarcsa | | | 11 | | |
| Mogyoród | | | | | |
| Nagytarcsa | | | | | |
| Pécel | | | | | |
| Szada | | | 15 | | |
| Vácszentlászló | | | | | |
| Valkó | | | 29 | | |
| Veresegyház | | 20 | 67 | 55 | 55 |
| Zsámbok | | | | | |

6.1.9.1.8. Gyáli járás

A Gyáli járásban 237 fő részesült szociális étkeztetésben, 121-en házi segítségnyújtásban és 186-an jelzőrendszeres házi segítségnyújtásban. A szociális étkeztetést fajlagosan nagyjából a járás összes településén ugyanannyi idős vette igénybe. Hasonló volt a helyzet a házi segítségnyújtás és a jelzőrendszeres házi segítségnyújtás esetében is. Itt a többi járáshoz képest valamivel kevesebb időskorú vette igénybe ezeket a szociális szolgáltatásokat.

73. táblázat Szociális alapszolgáltatások a Gyáli járásban, 2022

| A járási települések | Szociális étkeztetésben részesülők száma (fő) | Házi segítségnyújtásban részesülők száma (fő) | Jelzőrendszeres házi segítségnyújtásban részesülők száma (fő) | Szociális étkeztetésben részesülők aránya az helyben lakó idősök számához viszonyítva (%) | Házi segítségnyújtásban részesülők aránya a helyben lakó idősök számához viszonyítva (%) | Jelzőrendszeres házi segítségnyújtásban részesülők aránya a helyben lakó idősök számához viszonyítva (%) |
|----------------------|---|---|---|---|--|--|
| Gyáli járás | 237 | 121 | 186 | 3% | 2% | 3% |
| Alsónémedi | 33 | 19 | 23 | 4% | 2% | 3% |
| Felsőpakony | 21 | 4 | 3 | 4% | 1% | 1% |
| Gyál | 149 | 68 | 134 | 4% | 2% | 3% |
| Ócsa | 34 | 30 | 26 | 2% | 2% | 2% |

A Gyáli járásban egyetlen időseket ellátó nappali intézmény működött, amelyet összesen 34 idős látogatott.

74. táblázat Nappali ellátás a Gyáli járásban, 2022

| A járási települések | Fogyatékos személyek nappali ellátását igénybe vevők (fő) | Hajléktalan személyek nappali melegedőjét igénybe vevők (fő) | Idősek nappali ellátását igénybe vevők (idősek klubja) (fő) | Pszichiátriai betegek nappali ellátását igénybe vevők (fő) | Szenvedélybetegek nappali ellátását igénybe vevők (fő) |
|----------------------|---|--|---|--|--|
| Gyáli járás | | | 34 | | |
| Alsónémedi | | | | | |
| Felsőpakony | | | | | |
| Gyál | | | 34 | | |
| Ócsa | | | | | |

6.1.9.1.9. Monori járás

A Monori járásban 474 fő részesült szociális étkeztetésben, 253-an házi segítségnyújtásban és 38-an jelzőrendszeres házi segítségnyújtásban. A szociális étkeztetést az idősek ötöde vette igénybe Gomba településen, ezt Monorierdő követte 10% -os aránnyal. Házi segítségnyújtásra Vasadon és Monoron szorultak a legtöbben a helyi időskorúak közül.

75. táblázat Szociális alapszolgáltatások a Monori járásban, 2022

| A járási települések | Szociális étkeztetésben részesülők száma (fő) | Házi segítségnyújtásban részesülők száma (fő) | Jelzőrendszeres házi segítségnyújtásban részesülők száma (fő) | Szociális étkeztetésben részesülők aránya az helyben lakó idősek számához viszonyítva (%) | Házi segítségnyújtásban részesülők aránya a helyben lakó idősek számához viszonyítva (%) | Jelzőrendszeres házi segítségnyújtásban részesülők aránya a helyben lakó idősek számához viszonyítva (%) |
|----------------------|---|---|---|---|--|--|
| Monori járás | 474 | 253 | 38 | 4% | 2% | 0% |
| Bénye | | 4 | | 0% | 2% | 0% |
| Csévharaszt | | 6 | | 0% | 2% | 0% |
| Gomba | 104 | 11 | | 20% | 2% | 0% |
| Gyömrő | 91 | 73 | 38 | 3% | 2% | 1% |
| Káva | | | | 0% | 0% | 0% |
| Monor | 160 | 91 | | 5% | 3% | 0% |
| Monorierdő | 79 | 17 | | 10% | 2% | 0% |
| Nyáregyháza | | 10 | | 0% | 2% | 0% |
| Pánd | | 3 | | 0% | 1% | 0% |
| Péteri | | 2 | | 0% | 0% | 0% |
| Pilis | 40 | 24 | | 2% | 1% | 0% |
| Vasad | | 12 | | 0% | 4% | 0% |

A Monori járásban a hajléktalan ellátáson kívül az összes nappali szociális alapellátás elérhető. Monoron fogyatékos személyek, pszichiátriai, szenvedélybetegek és idősek nappali ellátását végző intézmények is megtalálhatók. Időseket ellátó intézmény Gyömrőn és Pilisen működött.

76. táblázat Nappali ellátás a Monori járásban, 2022

| A járási települések | Fogyatékos személyek nappali ellátását igénybe vevők (fő) | Hajléktalan személyek nappali melegedőjét igénybe vevők (fő) | Idősek nappali ellátását igénybe vevők (idősek klubja) (fő) | Pszichiátriai betegek nappali ellátását igénybe vevők (fő) | Szenvedélybetegek nappali ellátását igénybe vevők (fő) |
|----------------------|---|--|---|--|--|
| Monori járás | 27 | | 50 | 42 | 55 |
| Bénye | | | | | |
| Csévharaszt | | | | | |
| Gomba | | | | | |
| Gyömrő | | | 11 | | |
| Káva | | | | | |
| Monor | 27 | | 25 | 42 | 55 |
| Monorierdő | | | | | |
| Nyáregyháza | | | | | |
| Pánd | | | | | |
| Péteri | | | | | |
| Pilis | | | 14 | | |
| Vasad | | | | | |

6.1.9.1.10. Nagykátai járás

A Nagykátai járásban 715 fő részesült szociális étkeztetésben, 192-en házi segítségnyújtásban és 40-en jelzőrendszeres házi segítségnyújtásban. A szociális étkeztetést az idősek 15%-a vette igénybe Tápióbicske és Tápiószecső településeken, azokat Tápiógyörgye követte 10% -os aránnyal. Házi segítségnyújtásra Tápiógyörgyén szorultak a legtöbbben a helyi időskorúak közül.

77. táblázat Szociális alapszolgáltatások a Nagykátai járásban, 2022

| A járási települések | Szociális étkeztetésben részesülők száma (fő) | Házi segítségnyújtásban részesülők száma (fő) | Jelzőrendszeres házi segítségnyújtásban részesülők száma (fő) | Szociális étkeztetésben részesülők aránya az idősek számához viszonyítva (%) | Házi segítségnyújtásban részesülők aránya a helyben lakó idősek számához viszonyítva (%) | Jelzőrendszeres házi segítségnyújtásban részesülők aránya a helyben lakó idősek számához viszonyítva (%) |
|------------------------|---|---|---|--|--|--|
| Nagykátai járás | 715 | 192 | 40 | 5% | 1% | 0% |
| Farmos | | 10 | 4 | 0% | 1% | 1% |
| Kóka | 44 | 13 | 2 | 5% | 2% | 0% |
| Mende | 55 | 4 | 1 | 7% | 1% | 0% |
| Nagykáta | 60 | 36 | 12 | 3% | 2% | 1% |
| Sülysáp | 44 | 21 | 2 | 3% | 1% | 0% |
| Szentlőrinc-káta | | 8 | | 0% | 2% | 0% |
| Szentmárton-káta | 41 | 12 | 1 | 5% | 1% | 0% |
| Tápióbicske | 96 | 6 | | 15% | 1% | 0% |
| Tápiógyörgye | 68 | 19 | 1 | 10% | 3% | 0% |
| Tápióság | 29 | 6 | 1 | 6% | 1% | 0% |
| Tápiószecső | 176 | 25 | 7 | 15% | 2% | 1% |
| Tápiószele | 7 | 5 | 6 | 1% | 0% | 1% |
| Tápiószentmárton | 79 | 11 | 3 | 7% | 1% | 0% |
| Tóalmás | 5 | 10 | | 1% | 1% | 0% |
| Úri | 11 | 6 | | 2% | 1% | 0% |

A Nagykátai járásban méretéhez és a rászorultak számához képest nagyon kevés nappali szociális ellátó intézmény működött. Tápióbicskén működött egy fogyatékosokat ellátó intézmény, míg Sülysápon és Tápiószecsőn egy-egy a helyi idősek ellátását végző intézmény.

78. táblázat Nappali ellátás a Gyáli járásban, 2022

| A járási települések | Fogyatékos személyek nappali ellátását igénybe vevők (fő) | Hajléktalan személyek nappali melegedőjét igénybe vevők (fő) | Idősek nappali ellátását igénybe vevők (idősek klubja) (fő) | Pszichiátriai betegek nappali ellátását igénybe vevők (fő) | Szenvedélybetegek nappali ellátását igénybe vevők (fő) |
|------------------------|---|--|---|--|--|
| Nagykátai járás | 40 | | 26 | | |
| Farmos | | | | | |
| Kóka | | | | | |
| Mende | | | | | |
| Nagykátá | | | | | |
| Sülysáp | | | 6 | | |
| Szentlőrinc-kátá | | | | | |
| Szentmárton-kátá | | | | | |
| Tápióbicske | 40 | | | | |
| Tápiógyörgye | | | | | |
| Tápióság | | | | | |
| Tápiószecső | | | 20 | | |
| Tápiószele | | | | | |
| Tápiószentmárton | | | | | |
| Tóalmás | | | | | |
| Úri | | | | | |

6.1.9.1.11. Nagykőrösi járás

A Nagykőrösi járásban 185 fő részesült szociális étkeztetésben, 62-en házi segítségnyújtásban és 57-en jelzőrendszeres házi segítségnyújtásban. A szociális étkeztetést az idősek közel negyede vette igénybe Kocséron, a járás többi településén ez az arány jóval alacsonyabb volt. Házi segítségnyújtásra és jelzőrendszeres házi segítségnyújtásra szintén Kocséron szorultak a legtöbben a helyi időskorúak közül.

79. táblázat Szociális alapszolgáltatások a Nagykőrösi járásban, 2022

| A járási települések | Szociális étkeztetésben részesülők száma (fő) | Házi segítségnyújtásban részesülők száma (fő) | Jelzőrendszeres házi segítségnyújtásban részesülők száma (fő) | Szociális étkeztetésben részesülők aránya az helyben lakó idősek számához viszonyítva (%) | Házi segítségnyújtásban részesülők aránya a helyben lakó idősek számához viszonyítva (%) | Jelzőrendszeres házi segítségnyújtásban részesülők aránya a helyben lakó idősek számához viszonyítva (%) |
|-------------------------|---|---|---|---|--|--|
| Nagykőrösi járás | 185 | 62 | 57 | 3% | 1% | 1% |
| Kocsér | 81 | 20 | 13 | 22% | 5% | 3% |
| Nagykőrös | 98 | 42 | 43 | 2% | 1% | 1% |
| Nyársapát | 6 | | 1 | 2% | 0% | 0% |

A Nagykőrösi járásban méretéhez képest viszonylag széles volt a nappali ellátások kínálata. Nagykőrösön fogyatékosokat, szenvedélybetegek és idősek ellátását végző intézmények működtek.

80. táblázat Nappali ellátás a Nagykőrösi járásban, 2022

| A járási települések | Fogyatékos személyek nappali ellátását igénybe vevők (fő) | Hajléktalan személyek nappali melegedőjét igénybe vevők (fő) | Idősek nappali ellátását igénybe vevők (idősek klubja) (fő) | Pszichiátriai betegek nappali ellátását igénybe vevők (fő) | Szenvedélybetegek nappali ellátását igénybe vevők (fő) |
|-------------------------|---|--|---|--|--|
| Nagykőrösi járás | 40 | | 44 | | 40 |
| Kocsér | | | | | |
| Nagykőrös | 40 | | 44 | | 40 |

| | | | | | |
|-----------|--|--|--|--|--|
| Nyársapát | | | | | |
|-----------|--|--|--|--|--|

6.1.9.1.12. Pilisvörösvári járás

A Pilisvörösvári járásban 191 fő részesült szociális étkeztetésben, 120-an házi segítségnyújtásban, jelzőrendszeres házi segítségnyújtást senki nem vett igénybe. A szociális étkeztetést az idősek nagyon alacsony arányban vették igénybe. Ugyanez igaz a házi segítségnyújtásra is, amely mögött kulturális és szociális okok állnak.

81. táblázat Szociális alapszolgáltatások a Pilisvörösvári járásban, 2022

| A járási települések | Szociális étkeztetésben részesülők száma (fő) | Házi segítségnyújtásban részesülők száma (fő) | Jelzőrendszeres házi segítségnyújtásban részesülők száma (fő) | Szociális étkeztetésben részesülők aránya az helyben lakó idősek számához viszonyítva (%) | Házi segítségnyújtásban részesülők aránya a helyben lakó idősek számához viszonyítva (%) | Jelzőrendszeres házi segítségnyújtásban részesülők aránya a helyben lakó idősek számához viszonyítva (%) |
|-----------------------------|---|---|---|---|--|--|
| Pilisvörösvári járás | 191 | 120 | | 2% | 1% | 0% |
| Pilisborosjenő | 17 | 6 | | 2% | 1% | 0% |
| Piliscsaba | 21 | 20 | | 1% | 1% | 0% |
| Pilisjászfalu | | | | 0% | 0% | 0% |
| Pilisszántó | 3 | 12 | | 1% | 2% | 0% |
| Pilisszentiván | 2 | 10 | | 0% | 1% | 0% |
| Pilisvörösvár | 89 | 41 | | 3% | 1% | 0% |
| Solymár | 19 | 20 | | 1% | 1% | 0% |
| Tinnye | | | | 0% | 0% | 0% |
| Üröm | 40 | 11 | | 3% | 1% | 0% |

A Pilisvörösvári járásban a legtöbb ellátás a járasszékhelyen érhető el. Itt működik fogyatékosokat, szenvedélybetegeket és időseket nappali ellátását végző intézmény is. A járásban több településen is elérhető idősek nappali ellátása.

82. táblázat Nappali ellátás a Pilisvörösvári járásban, 2022

| A járási települések | Fogyatékos személyek nappali ellátását igénybe vevők (fő) | Hajléktalan személyek nappali melegedőjét igénybe vevők (fő) | Idősek nappali ellátását igénybe vevők (idősek klubja) (fő) | Pszichiátriai betegek nappali ellátását igénybe vevők (fő) | Szenvedélybetegek nappali ellátását igénybe vevők (fő) |
|-----------------------------|---|--|---|--|--|
| Pilisvörösvári járás | 56 | | 69 | | 56 |
| Pilisborosjenő | | | | | |
| Piliscsaba | | | 3 | | |
| Pilisjászfalu | | | | | |
| Pilisszántó | | | | | |
| Pilisszentiván | | | | | |
| Pilisvörösvár | 56 | | 27 | | 56 |
| Solymár | | | 19 | | |
| Tinnye | | | | | |
| Üröm | | | 20 | | |

6.1.9.1.13. Ráckevei járás

A Ráckevei járás 209 fő részesült szociális étkeztetésben, 186-an házi segítségnyújtásban, és 48-an jelzőrendszeres házi segítségnyújtásban. A szociális étkeztetést az idősek Kiskunlacházán, Dömsödön és Makádon vették igénybe a legnagyobb arányban. A házi segítségnyújtást Apaj és Dömsöd településeken, míg a jelzőrendszeres házi segítségnyújtást Szigetbecsén.

83. táblázat Szociális alapszolgáltatások a Ráckevei járásban, 2022

| A járási települések | Szociális étkeztetésben részesülők száma (fő) | Házi segítségnyújtásban részesülők száma (fő) | Jelzőrendszeres házi segítségnyújtásban részesülők száma (fő) | Szociális étkeztetésben részesülők aránya az helyben lakó idősek számához viszonyítva (%) | Házi segítségnyújtásban részesülők aránya a helyben lakó idősek számához viszonyítva (%) | Jelzőrendszeres házi segítségnyújtásban részesülők aránya a helyben lakó idősek számához viszonyítva (%) |
|-----------------------|---|---|---|---|--|--|
| Ráckevei járás | 209 | 186 | 48 | 3% | 2% | 1% |
| Apaj | 1 | 7 | | 1% | 4% | 0% |
| Áporka | | 1 | | 0% | 0% | 0% |
| Dömsöd | 44 | 44 | | 4% | 4% | 0% |
| Kiskunlacháza | 94 | 43 | | 5% | 2% | 0% |
| Lórév | | | | 0% | 0% | 0% |
| Makád | 9 | 8 | 1 | 4% | 3% | 0% |
| Ráckeve | 33 | 42 | 28 | 2% | 2% | 1% |
| Szigetbecse | 7 | 6 | 10 | 2% | 2% | 3% |
| Szigetcsép | 2 | 14 | | 0% | 2% | 0% |
| Szigetszentmárton | 4 | 10 | 7 | 1% | 2% | 1% |
| Szigetújfalu | 15 | 11 | 2 | 3% | 2% | 0% |

A Ráckevei járásban kizárólag időskorúak nappali ellátására volt lehetőség, mindössze két településen, Ráckeven és Szigetújfalu.

84. táblázat Nappali ellátás a Ráckevei járásban, 2022

| A járási települések | Fogyatékos személyek nappali ellátását igénybe vevők (fő) | Hajléktalan személyek nappali melegedőjét igénybe vevők (fő) | Idősek nappali ellátását igénybe vevők (idősek klubja) (fő) | Pszichiátriai betegek nappali ellátását igénybe vevők (fő) | Szenvedélybetegek nappali ellátását igénybe vevők (fő) |
|-----------------------|---|--|---|--|--|
| Ráckevei járás | | | 28 | | |
| Apaj | | | | | |
| Áporka | | | | | |
| Dömsöd | | | | | |
| Kiskunlacháza | | | | | |
| Lórév | | | | | |
| Makád | | | | | |
| Ráckeve | | | 21 | | |
| Szigetbecse | | | | | |
| Szigetcsép | | | | | |
| Szigetszentmárton | | | | | |
| Szigetújfalu | | | 7 | | |

6.1.9.1.14. Szentendrei járás

A Szentendrei járásban 434 fő részesült szociális étkeztetésben, 176-an házi segítségnyújtásban, és 10-en jelzőrendszeres házi segítségnyújtásban. A szociális étkeztetést az idősek Visegrádon vették igénybe

kiugróan a legnagyobb arányban (16%). A házi segítségnyújtásban a Kisorosziiban élő idősek 5%-a részesült, a járásban ez volt a legmagasabb arány.

85. táblázat Szociális alapszolgáltatások a Szentendrei járásban, 2022

| A járási települések | Szociális étkeztetésben részesülők száma (fő) | Házi segítségnyújtásban részesülők száma (fő) | Jelzőrendszeres házi segítségnyújtásban részesülők száma (fő) | Szociális étkeztetésben részesülők aránya az helyben lakó idősek számához viszonyítva (%) | Házi segítségnyújtásban részesülők aránya a helyben lakó idősek számához viszonyítva (%) | Jelzőrendszeres házi segítségnyújtásban részesülők aránya a helyben lakó idősek számához viszonyítva (%) |
|--------------------------|---|---|---|---|--|--|
| Szentendrei járás | 434 | 176 | 10 | 3% | 1% | 0% |
| Budakalász | 100 | 14 | | 4% | 1% | 0% |
| Csobánka | 3 | 2 | | 0% | 0% | 0% |
| Dunabogdány | | 5 | | 0% | 1% | 0% |
| Kisoroszi | 12 | 11 | | 5% | 5% | 0% |
| Leányfalu | | 8 | | 0% | 1% | 0% |
| Pilisszentkereszt | | | | 0% | 0% | 0% |
| Pilisszentlászló | | | | 0% | 0% | 0% |
| Pócsmegyer | | 3 | | 0% | 1% | 0% |
| Pomáz | 49 | 33 | 10 | 1% | 1% | 0% |
| Szentendre | 147 | 76 | | 3% | 1% | 0% |
| Szigetmonostor | 39 | 13 | | 7% | 2% | 0% |
| Tahitótfalu | 8 | 8 | | 1% | 1% | 0% |
| Visegrád | 76 | 3 | | 16% | 1% | 0% |

A Szentendrei járásban fogyatékos személyek nappali ellátása, nappali melegedő és idősek nappali ellátása működött. Szentendrén hajléktalanok számára nappali melegedőt tartott fenn az önkormányzat, emellett idősek számára nyújtott nappali ellátás is elérhető volt a településen. Csobánkán fogyatékos személyek nappali ellátására szakosodott intézmény működött.

86. táblázat Nappali ellátás a Szentendrei járásban, 2022

| A járási települések | Fogyatékos személyek nappali ellátását igénybe vevők (fő) | Hajléktalan személyek nappali melegedőjét igénybe vevők (fő) | Idősek nappali ellátását igénybe vevők (idősek klubja) (fő) | Pszichiátriai betegek nappali ellátását igénybe vevők (fő) | Szenvedélybetegek nappali ellátását igénybe vevők (fő) |
|--------------------------|---|--|---|--|--|
| Szentendrei járás | 18 | 20 | 94 | | |
| Budakalász | | | 22 | | |
| Csobánka | 18 | | | | |
| Dunabogdány | | | | | |
| Kisoroszi | | | | | |
| Leányfalu | | | | | |
| Pilisszentkereszt | | | | | |
| Pilisszentlászló | | | | | |
| Pócsmegyer | | | | | |
| Pomáz | | | 27 | | |
| Szentendre | | 20 | 45 | | |
| Szigetmonostor | | | | | |
| Tahitótfalu | | | | | |
| Visegrád | | | | | |

6.1.9.1.15. Szigetszentmiklósi járás

A Szigetszentmiklósi járásban 480 fő részesült szociális étkeztetésben, 190-en házi segítségnyújtásban, és 97-en jelzőrendszeres házi segítségnyújtásban. A szociális étkeztetést az idősek Halásztelek, Taksony, Dunaharaszti és Szigetszentmiklós településeken vették igénybe a legnagyobb arányban. A járásban

mindegyik időseknek nyújtott szociális alapellátást viszonylag kevesen vettek igénybe az ott élő idősek közül.

87. táblázat Szociális alapszolgáltatások a Szigetszentmiklósi járásban, 2022

| A járási települések | Szociális étkeztetésben részesülők száma (fő) | Házi segítségnyújtásban részesülők száma (fő) | Jelzőrendszeres házi segítségnyújtásban részesülők száma (fő) | Szociális étkeztetésben részesülők aránya az helyben lakó idősek számához viszonyítva (%) | Házi segítségnyújtásban részesülők aránya a helyben lakó idősek számához viszonyítva (%) | Jelzőrendszeres házi segítségnyújtásban részesülők aránya a helyben lakó idősek számához viszonyítva (%) |
|---------------------------------|---|---|---|---|--|--|
| Szigetszentmiklósi járás | 480 | 190 | 97 | 2% | 1% | 0% |
| Délegyháza | 3 | 4 | | 0% | 1% | 0% |
| Dunaharaszti | 106 | 40 | 40 | 3% | 1% | 1% |
| Dunavarsány | 6 | 16 | | 0% | 1% | 0% |
| Halásztelek | 88 | 15 | | 4% | 1% | 0% |
| Majosháza | 3 | 2 | | 1% | 1% | 0% |
| Szigethalom | 33 | 32 | | 1% | 1% | 0% |
| Szigetszentmiklós | 190 | 58 | 57 | 3% | 1% | 1% |
| Taksony | 43 | 23 | | 4% | 2% | 0% |
| Tököl | 8 | | | 0% | 0% | 0% |

A Szigetszentmiklósi járásban fogyatékos személyek nappali ellátása és idősek nappali ellátása működött. Előbbi tevékenységet végző intézmények Dunaharaszti, Szigethalom, Tököl településeken működtek, míg utóbbiak Dunaharaszti, Halászteleken, Szigethalmon és Szigetszentmiklóson.

88. táblázat Nappali ellátás a Szigetszentmiklósi járásban, 2022

| A járási települések | Fogyatékos személyek nappali ellátását igénybe vevők (fő) | Hajléktalan személyek nappali melegedőjét igénybe vevők (fő) | Idősek nappali ellátását igénybe vevők (idősek klubja) (fő) | Pszichiátriai betegek nappali ellátását igénybe vevők (fő) | Szenvedélybetegek nappali ellátását igénybe vevők (fő) |
|---------------------------------|---|--|---|--|--|
| Szigetszentmiklósi járás | 63 | | 66 | | 63 |
| Délegyháza | | | | | |
| Dunaharaszti | 15 | | 16 | | 15 |
| Dunavarsány | | | | | |
| Halásztelek | | | 20 | | |
| Majosháza | | | | | |
| Szigethalom | 28 | | 17 | | 28 |
| Szigetszentmiklós | | | 13 | | |
| Taksony | | | | | |
| Tököl | 20 | | | | 20 |

6.1.9.1.16. Szobi járás

A Szobi járás korszerkezete előregedő, ami tükröződik az idősek szociális ellátásának statisztikáiban is. A járás természeti adottságainak köszönhetően a települések lakói sokkal inkább rászorulnak bizonyos ellátásokra, mint a szolgáltatások által jobban feltárt térségekben. A Szobi járásban 460 fő részesült szociális étkeztetésben, 180-an házi segítségnyújtásban, míg jelzőrendszeres házi segítségnyújtásban senki nem részesült. A szociális étkeztetést az idősek Nagybörzsöny (42%), Vámosmikola (27%), Márianosztra (17%), Kemence (15%), Bernecebaráti (14%), Ipolytölgyes (11%), Ipolydamásd (10%) és Perőcsény (10%) településeken vették igénybe a legnagyobb arányban. Házi segítségnyújtásra a Bernecebarátiban és Márianosztrán élő idősek tizede szorult, de magas volt az arányuk Ipolydamásd, Ipolytölgyes, Nagybörzsöny, Perőcsény és Vámosmikola településeken is.

89. táblázat Szociális alapszolgáltatások a Szobi járásban, 2022

| A járási települések | Szociális étkeztetésben részesülők száma (fő) | Házi segítségnyújtásban részesülők száma (fő) | Jelző-rendszeres házi segítségnyújtásban részesülők száma (fő) | Szociális étkeztetésben részesülők aránya az idősek számához viszonyítva (%) | Házi segítségnyújtásban részesülők aránya a helyben lakó idősek számához viszonyítva (%) | Jelzőrendszeres házi segítségnyújtásban részesülők aránya a helyben lakó idősek számához viszonyítva (%) |
|----------------------|---|---|--|--|--|--|
| Szobi járás | 460 | 180 | | 9% | 4% | 0% |
| Bernecebaráti | 24 | 19 | | 14% | 11% | 0% |
| Ipolydamásd | 6 | 5 | | 10% | 8% | 0% |
| Ipolytölgyes | 5 | 3 | | 11% | 7% | 0% |
| Kemence | 33 | 17 | | 15% | 7% | 0% |
| Kismaros | 11 | 4 | | 2% | 1% | 0% |
| Kóspallag | 6 | 6 | | 4% | 4% | 0% |
| Letskés | 18 | 7 | | 9% | 4% | 0% |
| Márianosztra | 25 | 15 | | 17% | 10% | 0% |
| Nagybörzsöny | 58 | 9 | | 42% | 7% | 0% |
| Nagymaros | 71 | 7 | | 7% | 1% | 0% |
| Perőcsény | 10 | 7 | | 10% | 7% | 0% |
| Szob | 41 | 16 | | 8% | 3% | 0% |
| Szokolya | 12 | 11 | | 4% | 3% | 0% |
| Tésa | | | | 0% | 0% | 0% |
| Vámosmikola | 93 | 25 | | 27% | 7% | 0% |
| Verőce | 47 | 22 | | 6% | 3% | 0% |
| Zebegény | | 7 | | 0% | 2% | 0% |

A Szobi járásban a járás demográfiai viszonyainak megfelelően kizárólag idősek nappali ellátása működött. Ilyen intézményeket Kemencén, Nagymaroson, Szobon és Verőcén találunk.

90. táblázat Nappali ellátás a Szobi járásban, 2022

| A járási települések | Fogyatékos személyek nappali ellátását igénybe vevők (fő) | Hajléktalan személyek nappali melegezőjét igénybe vevők (fő) | Idősek nappali ellátását igénybe vevők (idősek klubja) (fő) | Pszichiátriai betegek nappali ellátását igénybe vevők (fő) | Szenvedélybetegek nappali ellátását igénybe vevők (fő) |
|----------------------|---|--|---|--|--|
| Szobi járás | | | 42 | | |
| Bernecebaráti | | | | | |
| Ipolydamásd | | | | | |
| Ipolytölgyes | | | | | |
| Kemence | | | 4 | | |
| Kismaros | | | | | |
| Kóspallag | | | | | |
| Letskés | | | | | |
| Márianosztra | | | | | |
| Nagybörzsöny | | | | | |
| Nagymaros | | | 2 | | |
| Perőcsény | | | | | |
| Szob | | | 2 | | |
| Szokolya | | | | | |
| Tésa | | | | | |
| Vámosmikola | | | | | |
| Verőce | | | 34 | | |
| Zebegény | | | | | |

6.1.9.1.17. Váci járás

A Váci járásban 584 fő részesült szociális étkeztetésben, 127-en házi segítségnyújtásban, és hárman jelzőrendszeres házi segítségnyújtásban. A szociális étkeztetést az idősek közel ötöde vette igénybe Püspökszilágy településen, de Kosd és Rád településeken is 10% felett volt az igénybe vevők aránya. A

házi segítségnyújtásban résztvevők száma és aránya a járás méretéhez képest alacsony, Sződ, Sződliget és Csörög településeken volt szükség nagyobb arányban otthoni segítségre az időseknek.

91. táblázat Szociális alapszolgáltatások a Váci járásban, 2022

| A járási települések | Szociális étkeztetésben részesülők száma (fő) | Házi segítségnyújtásban részesülők száma (fő) | Jelzőrendszeres házi segítségnyújtásban részesülők száma (fő) | Szociális étkeztetésben részesülők aránya az helyben lakó idősek számához viszonyítva (%) | Házi segítségnyújtásban részesülők aránya a helyben lakó idősek számához viszonyítva (%) | Jelzőrendszeres házi segítségnyújtásban részesülők aránya a helyben lakó idősek számához viszonyítva (%) |
|----------------------|---|---|---|---|--|--|
| Váci járás | 584 | 127 | 3 | 4% | 1% | 0% |
| Acsa | | | | 0% | 0% | 0% |
| Csörög | 10 | 6 | | 3% | 2% | 0% |
| Csővár | | | | 0% | 0% | 0% |
| Galgagyörk | | | | 0% | 0% | 0% |
| Kisnémedi | | | | 0% | 0% | 0% |
| Kosd | 54 | 2 | | 13% | 0% | 0% |
| Órbottyán | 22 | 10 | | 2% | 1% | 0% |
| Penc | 17 | | | 7% | 0% | 0% |
| Püspökatvan | | | | 0% | 0% | 0% |
| Püspökszilágy | 31 | 1 | | 22% | 1% | 0% |
| Rád | 34 | | | 11% | 0% | 0% |
| Sződ | 3 | 14 | | 1% | 2% | 0% |
| Sződliget | 33 | 26 | | 3% | 3% | 0% |
| Vác | 376 | 64 | | 5% | 1% | 0% |
| Vácduka | | | | 0% | 0% | 0% |
| Váchartyán | | | | 0% | 0% | 0% |
| Váckisújfalu | | | 1 | 0% | 0% | 1% |
| Vácrátót | 4 | 4 | 2 | 1% | 1% | 1% |

A járásban egyértelmű Vác centrális szerepe, itt mindegyik lényeges nappali szociális alapellátás megtalálható. A járás többi települése közül csak Órbottyánban működött idősek nappali ellátásával foglalkozó intézmény.

92. táblázat Nappali ellátás a Váci járásban, 2022

| A járási települések | Fogyatékos személyek nappali ellátását igénybe vevők (fő) | Hajléktalan személyek nappali melegedőjét igénybe vevők (fő) | Idősek nappali ellátását igénybe vevők (idősek klubja) (fő) | Pszichiátriai betegek nappali ellátását igénybe vevők (fő) | Szenvedélybetegek nappali ellátását igénybe vevők (fő) |
|----------------------|---|--|---|--|--|
| Váci járás | 76 | 20 | 29 | 13 | 15 |
| Acsa | | | | | |
| Csörög | | | | | |
| Csővár | | | | | |
| Galgagyörk | | | | | |
| Kisnémedi | | | | | |
| Kosd | | | | | |
| Órbottyán | | | 7 | | |
| Penc | | | | | |
| Püspökatvan | | | | | |
| Püspökszilágy | | | | | |
| Rád | | | | | |
| Sződ | | | | | |
| Sződliget | | | | | |
| Vác | 76 | 20 | 22 | 13 | 15 |
| Vácduka | | | | | |
| Váchartyán | | | | | |
| Váckisújfalu | | | | | |

| A járási települések | Fogyatékos személyek nappali ellátását igénybe vevők (fő) | Hajléktalan személyek nappali melegedőjét igénybe vevők (fő) | Idősek nappali ellátását igénybe vevők (idősek klubja) (fő) | Pszichiátriai betegek nappali ellátását igénybe vevők (fő) | Szenvedélybetegek nappali ellátását igénybe vevők (fő) |
|----------------------|---|--|---|--|--|
| Vácrátót | | | | | |

6.1.9.1.18. Vecsési járás

A Vecsési járásban 242 fő részesült szociális étkeztetésben, 156-an házi segítségnyújtásban, és 85-en jelzőrendszeres házi segítségnyújtásban. A szociális étkeztetést viszonylag kevesen vették igénybe Ecsereen kívül az idősek 3-4%-a kapott az ellátás keretében napi egyszeri melegélelmet. A házi segítségnyújtásra, vagy jelzőrendszeres házi segítségnyújtásra mindenütt szükség volt kisebb-nagyobb mértékben, a települések között ebben sem volt jelentős különbség.

93. táblázat Szociális alapszolgáltatások a Vecsési járásban, 2022

| A járási települések | Szociális étkeztetésben részesülők száma (fő) | Házi segítségnyújtásban részesülők száma (fő) | Jelzőrendszeres házi segítségnyújtásban részesülők száma (fő) | Szociális étkeztetésben részesülők aránya az helyben lakó idősek számához viszonyítva (%) | Házi segítségnyújtásban részesülők aránya a helyben lakó idősek számához viszonyítva (%) | Jelzőrendszeres házi segítségnyújtásban részesülők aránya a helyben lakó idősek számához viszonyítva (%) |
|----------------------|---|---|---|---|--|--|
| Vecsési járás | 242 | 156 | 85 | 3% | 2% | 1% |
| Ecsere | 3 | 16 | 5 | 0% | 2% | 1% |
| Maglód | 62 | 53 | 6 | 3% | 3% | 0% |
| Üllő | 74 | 23 | 41 | 4% | 1% | 2% |
| Vecsés | 103 | 64 | 33 | 3% | 2% | 1% |

Vecsésen idősek nappali ellátásán túl pszichiátriai és szenvedélybetegeket ellátó intézmények is működtek. A járás többi települése közül csak Maglódon működött idősek nappali ellátásával foglalkozó intézmény.

94. táblázat Nappali ellátás a Vecsési járásban, 2022

| A járási települések | Fogyatékos személyek nappali ellátását igénybe vevők (fő) | Hajléktalan személyek nappali melegedőjét igénybe vevők (fő) | Idősek nappali ellátását igénybe vevők (idősek klubja) (fő) | Pszichiátriai betegek nappali ellátását igénybe vevők (fő) | Szenvedélybetegek nappali ellátását igénybe vevők (fő) |
|----------------------|---|--|---|--|--|
| Vecsési járás | 8 | | 22 | 40 | 54 |
| Ecsere | | | | | |
| Maglód | 8 | | | | |
| Üllő | | | | | |
| Vecsés | | | 22 | 40 | 54 |

6.2. Szociális szakosított ellátások

Ha az életkoruk, egészségi állapotuk, valamint szociális helyzetük miatt rászoruló személyekről az alapszolgáltatások keretében nem lehet gondoskodni, a rászorultakat állapotuknak és helyzetüknek megfelelő szakosított ellátási formában kell gondozni.

Az intézmények típusai

- ápolást, gondozást nyújtó intézmények,
 - Fogyatékos személyek otthona
 - Idősek otthona
 - Pszichiátriai betegek otthona
 - Hajléktalanok otthona
 - Szenvedélybetegek otthona
- rehabilitációs intézmények,
 - a pszichiátriai betegek rehabilitációs intézménye,
 - a szenvedélybetegek rehabilitációs intézménye,
 - a fogyatékos személyek rehabilitációs intézménye,
 - a hajléktalan személyek rehabilitációs intézménye
- átmeneti elhelyezést nyújtó intézmények,
 - időskorúak gondozóháza,
 - fogyatékos személyek gondozóháza,
 - pszichiátriai betegek átmeneti otthona,
 - szenvedélybetegek átmeneti otthona,
 - éjjeli menedékhely,
 - hajléktalan személyek átmeneti szállása.
- lakóotthon,
 - fogyatékos személyek lakóotthona;
 - pszichiátriai betegek lakóotthona;
 - szenvedélybetegek lakóotthona.
- támogatott lakhatás.

6.2.1. Ápolást, gondozást nyújtó intézmények

2022-ben Pest vármegyében összesen 187 tartós bentlakásos intézmények működött. Ebből 97 az időskorúak gondozására szakosodott, míg 47 a fogyatékos személyek ellátását végezte. 9 pszichiátriai betegek számára létesített és 3 szenvedélybeteget fogadó intézmény található még a vármegyében.

68. ábra: Tartós bentlakásos otthonok száma járásonként, 2022

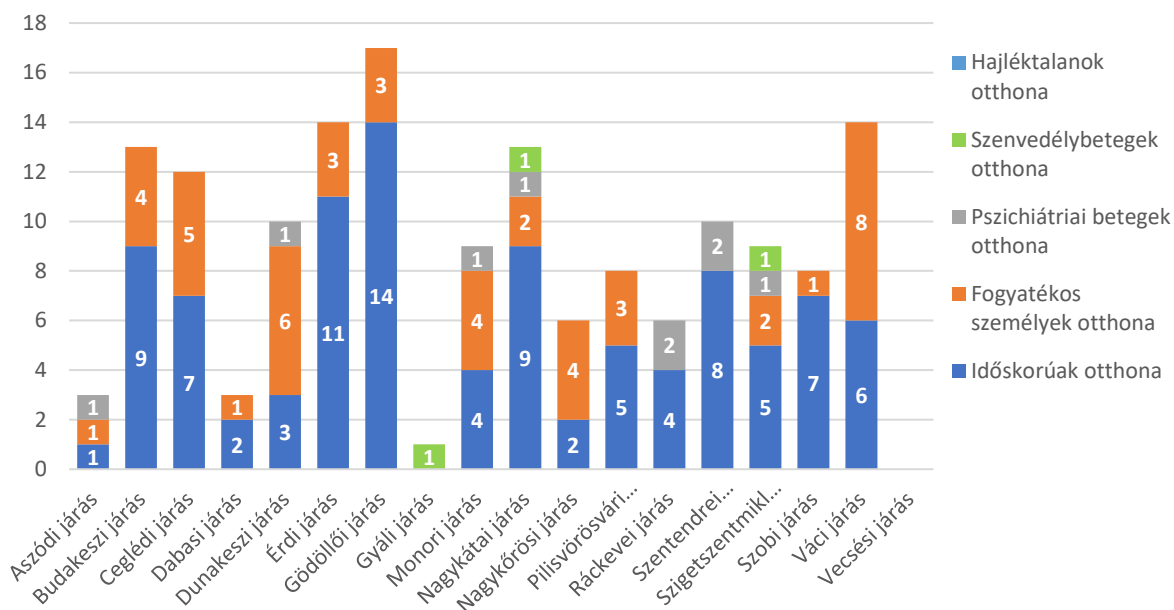

A tartós bentlakást biztosító intézmények meglehetősen zsúfoltak, bár az országos átlagnál a vármegyében néhány százalékponttal kisebb a férőhelykihasználtság. Az intézmények kihasználtsága olyan magas, hogy felveti a kapacitások bővítésének szükségességét.

69. ábra: Tartós bentlakásos otthonok férőhelykihasználtsága járásonként, 2022

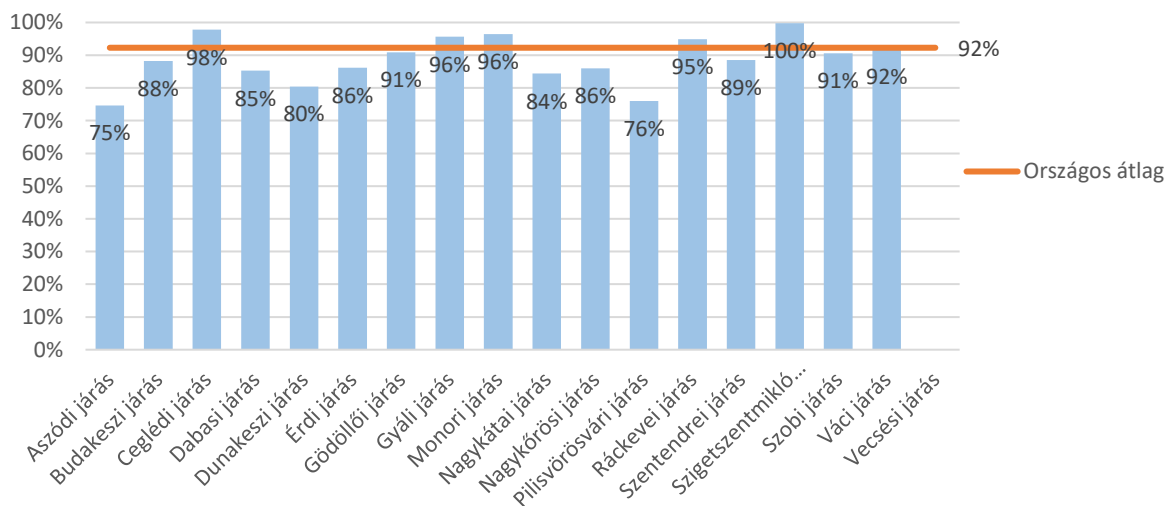

Az intézményhálózat viszonylag sűrű, 61 vármegyei településen működik **idősek otthona**, 27 településen találunk **fogyatékos személyek ellátására szakosodott otthont**, 8 településen **pszichiátriai betegek számára létesített otthont**, és mindössze három helyen **szenvedélybetegeket gondozó otthont**. Az **otthonok kihasználtsága mindössze néhány intézményben maradt el a 80%-tól**. Domonyban a pszichiátriai betegek otthona 52%-os kihasználtsággal működött, de a tartós bentlakásos otthonok Inárcson, Gödön, Pécelen, Szadán, Tápióbicskén, Tápiógyörgyén, Tápiószentmártonban, Pilisvörösváron, Visegrádon, Verőcén is a 80%-os kihasználtság alatt működtek.

A kapacitásproblémákkal összefüggésben meg kell jegyezni, hogy a férőhelybővítések állami finanszírozása csak az önkormányzati/állami fenntartású intézmények esetében automatikusan biztosított, azonban a civil – azaz nem állami, vagy egyházi - fenntartású intézmények esetében egyedi kérelem alapján, a felszabadult kapacitások terhére lehet csak biztosított a normatíva.

70. ábra: Tartós bentlakásos otthonok típusai és férőhelykihasználtsága, 2022

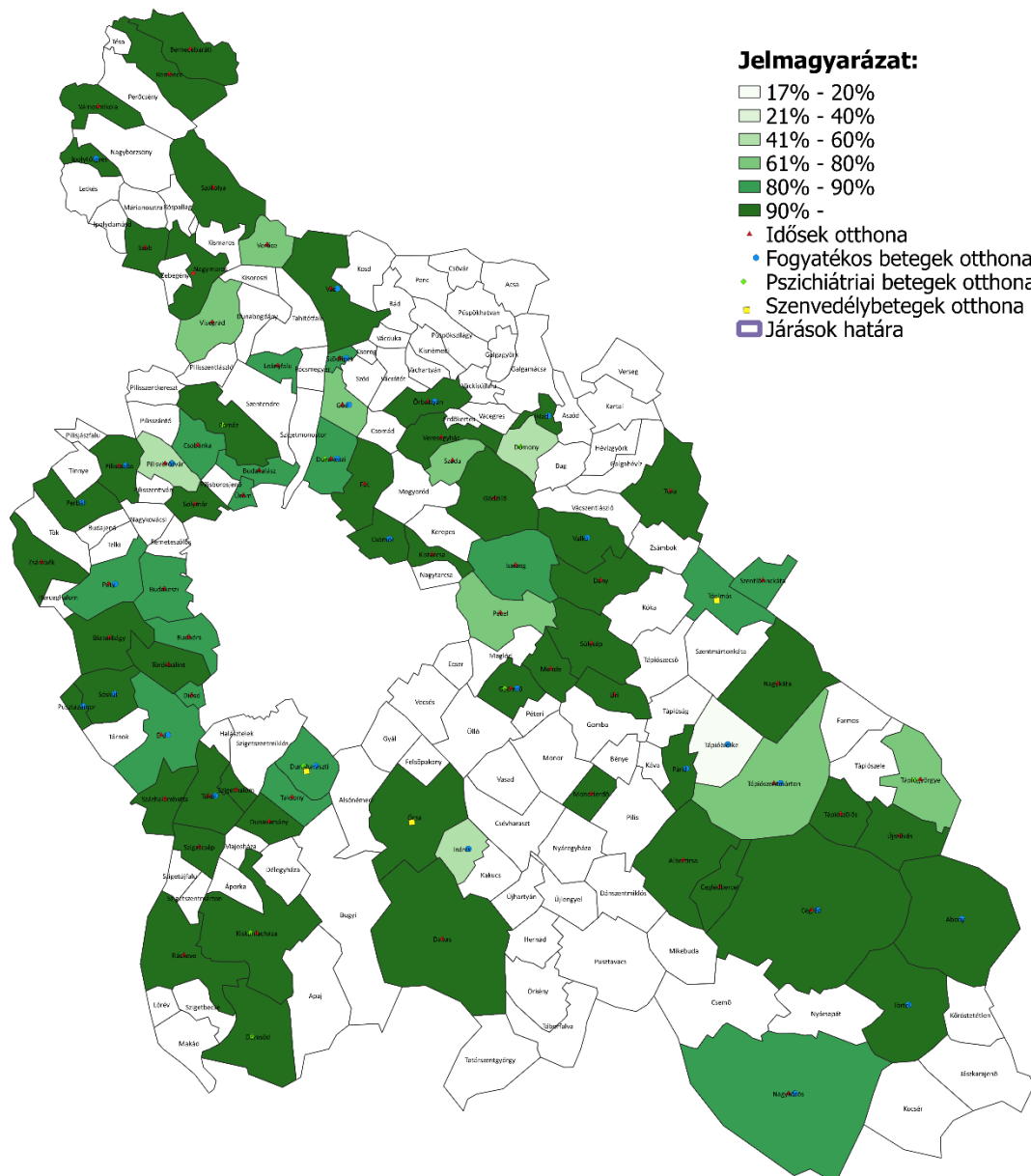

6.2.2. Átmeneti elhelyezést nyújtó intézmények

Pest vármegyében összesen 20 átmeneti elhelyezést biztosító intézmény működött. Az intézményekben összesen 527 db férőhely volt, amelyek magas 83%-os kihasználtsággal működtek. A legalacsonyabb 50% körüli kihasználtsággal a Budakeszi járásban, illetve a Ráckevei járásban működtek ezek az intézmények. Ki kell emelni, hogy az Aszódi, Dabasi, Monori, Szobi térségekben egyáltalán nem működtek ilyen intézmények. A fővároshoz közeli Vecsési térségben pedig sem tartós bentlakásos, sem átmeneti elhelyezést nyújtó szociális intézmény nem működött, ez a járás ilyen szempontból teljes mértékben Budapest ellátórendszerére támaszkodik.

95. táblázat Átmeneti elhelyezést nyújtó intézmények járásonként, 2022

| Terület | Átmeneti elhelyezést nyújtó intézmények száma | Átmeneti elhelyezést nyújtó intézmények működő férőhelyeinek száma (db) | Átmeneti elhelyezést nyújtó intézményekben gondozottak száma (fő) | Férőhely-kihhasználtság (%) |
|--------------------------|---|---|---|-----------------------------|
| Pest vármegye | 20 | 527 | 439 | 83% |
| Aszódi járás | | | | |
| Budakeszi járás | 1 | 23 | 11 | 48% |
| Ceglédi járás | 1 | 50 | 40 | 80% |
| Dabasi járás | | | | |
| Dunakeszi járás | 1 | 10 | 10 | 100% |
| Érdi járás | 2 | 145 | 100 | 69% |
| Gödöllői járás | 3 | 128 | 121 | 95% |
| Gyáli járás | | | | |
| Monori járás | | | | |
| Nagykátai járás | 2 | 11 | 10 | 91% |
| Nagykőrösi járás | 1 | 18 | 18 | 100% |
| Pilisvörösvári járás | 2 | 22 | 19 | 86% |
| Ráckevei járás | 1 | 6 | 3 | 50% |
| Szentendrei járás | 2 | 44 | 43 | 98% |
| Szigetszentmiklósi járás | 2 | 22 | 22 | 100% |
| Szobi járás | | | | |
| Váci járás | 2 | 48 | 42 | 88% |
| Vecsesi járás | | | | |

Átmeneti elhelyezést biztosító intézmények Biatorbágy, Cegléd, Dunakeszi, Érd, Százhalombatta, Dány, Gödöllő, Veresegyház, Nagykáta, Tápiógyörgye, Nagykőrös, Piliscsaba, Pilisvörösvár, Kiskunlacháza, Pomáz, Szentendre, Szigetszentmiklós, Tököl, Órbottyán, Vác településeken működtek.

6.2.3. Fejlesztő foglalkoztatás

A kialakításra került fejlesztő foglalkoztatás célja, hogy a gondozási, fejlesztési, illetve rehabilitációs tervben foglaltak szerint az egyén egészségi állapotának, életkorának, fizikai és mentális állapotának megfelelően fejlesztési és foglalkoztatási szolgáltatást nyújtson, ezáltal támogatva az egyén önálló munkavégzésre, illetve a nyílt munkaerőpiaci elhelyezkedésre való felkészítését. Komplex módon nyújt foglalkoztatási és fejlesztési szolgáltatási elemeket az érintettek számára. Mindez a gyakorlatban azáltal valósulhat meg, ha a fejlesztő foglalkoztatás

- lehetőséget biztosít az értékteremtő foglalkoztatás létrehozására, tehát nem a képességbeli hiányosságokra, hanem a megmaradt képességekre, azok fejlesztésére fekteti a hangsúlyt;
- az integráció támogatásával biztosítja a fogyatékos emberek munkaerőpiachoz való hozzáférését és törekszik arra, hogy a munkaképes lakók minél nagyobb létszámba jussanak munkához, illetve a munkán keresztül esélyt kaphassanak a helyi közösségekbe való beilleszkedésre.

A munka értékének növelésével egyúttal az érintettek önbecsülése és motivációja is nő. A fejlesztő foglalkoztatás a rehabilitációs célhoz kapcsolódóan elvárja, hogy a foglalkoztatás módja és a megjelenő elvárások, szabályok és feltételek – amennyire csak lehet – közelítsenek a nyílt munkaerőpiaci kritériumok jellemzőihez. Mindezt támogathatja a piacorientált szemléletmód erősítése, mely egyben a fenntarthatóság, a fejlesztés kulcsát is jelenti.

A vármegyében Albertirsa, Nagykőrös, Érd és Pilisvörösvár településen működtek fejlesztő foglalkoztatók. Közülük csupán az Albertirsai volt az egyetlen, amely nem állami vagy önkormányzati működtetésű.

96. táblázat Fejlesztő foglalkoztatás intézményei, telephelyei

| Vármegyék | Székhely intézmény (db) | Telephely (db) | Hozzájárulás az országoshoz |
|------------------------------|-------------------------|----------------|-----------------------------|
| Baranya | 2 | 2 | 4,1 |
| Bács-Kiskun | 4 | 11 | 8,2 |
| Békés | 5 | 7 | 10,2 |
| Borsod-Abaúj-Zemplén | 4 | 4 | 8,2 |
| Csongrád-Csanád | 4 | 10 | 8,2 |
| Fejér | 1 | 4 | 2,0 |
| Győr-Moson-Sopron | 2 | 2 | 4,1 |
| Hajdú-Bihar | 3 | 12 | 6,1 |
| Heves | 3 | 1 | 6,1 |
| Jász-Nagykun- Szolnok | 2 | 3 | 4,1 |
| Komárom-Esztergom | 2 | 0 | 4,1 |
| Nógrád | 1 | 0 | 2,0 |
| Pest | 4 | 6 | 8,2 |
| Somogy | 4 | 11 | 8,2 |
| Szabolcs-Szatmár- Bereg | 2 | 8 | 4,1 |
| Tolna | 1 | 6 | 2,0 |
| Vas | 2 | 1 | 4,1 |
| Veszprém | 1 | 7 | 2,0 |
| Zala | 2 | 4 | 4,1 |
| Magyarország összesen | 49 | 99 | 100 |

A fejlesztő foglalkoztatásban Pest vármegyében átlagosan 127 főt alkalmaztak, döntő többségüket 93 főt a szociális igazgatásról és szociális ellátásokról szóló 1993. évi III. tv. alapján foglalkoztatták és csak 34 fő alkalmazása történt a munka törvénykönyvéről szóló 2012. évi I. tv. alapján.

71. ábra: Fejlesztő foglalkoztatásban résztvevők átlagos létszáma a foglalkoztatás típusa és vármegyéje szerint, 2022

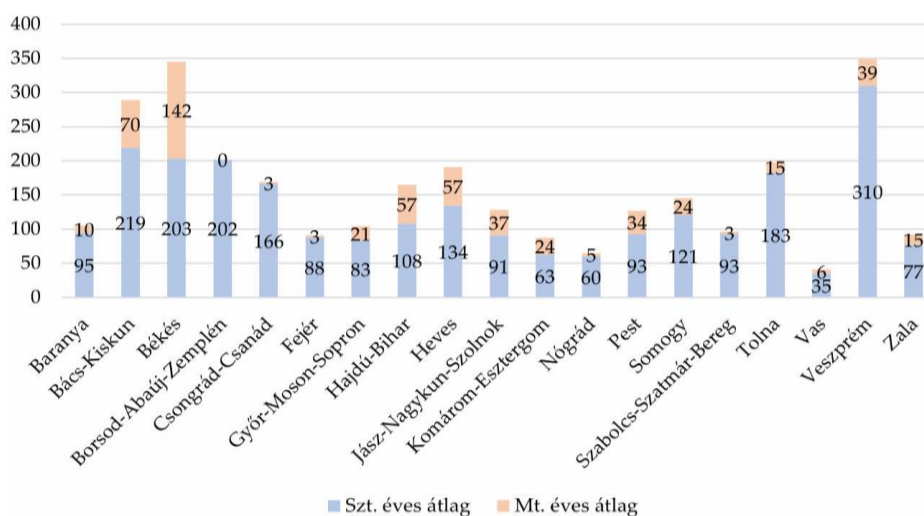

Forrás: Szociális és Gyermekvédelmi Főigazgatóság

(Az adatokkal kapcsolatban fontos megjegyezni, hogy a **Hiba! A hivatkozási forrás nem található.** szerint az 1,3 millió lakosú Pest Vármegyében mindössze 6 telephelyen van fejlesztő foglalkoztatás és csak 127 embert érint, ezzel szemben 33 fejlesztő foglalkoztatási címen 597 fő a fejlesztő foglalkoztatásba bevonható személyek száma. Ezt az eltérést az okozza, hogy a bejegyzett engedélyesek szolgáltatási úrlapján több fejlesztő foglalkoztatási cím is rögzíthető.)

6.3. Gyermekjóléti alapellátások

6.3.1. Bölcsőde

A gyermekjóléti ellátások a családok és különösen az anyák szempontjából rendkívül fontosak. Ma Magyarországon a nőkre óriási nyomás nehezedik, hiszen nemcsak anyaként, a háztartás működtetőjeként, de a kedvezőtlen kereseti viszonyok miatt családfenntartóként is helyt kell állniuk. Különösen igaz ez a középső és alsó jövedelmi tizedekbe tartozó családok esetében. Az anyák munkahelyi integrációja/reintegrációja szempontjából kiemelt fontossággal bírnak a nappali gyermekfelügyeletet biztosító bölcsődék.

A bölcsődéskorú (0-2 éves) gyermekek száma legnagyobb mértékben a Szigetszentmiklósi, Dunakeszi, Vecsési, Gödöllői és Monori járásokban növekedett. Azonban a növekedés dinamikájában jelentős különbség van. A legkorábban töltődő agglomerációs járásokban már 2010 körül bekövetkezett egy csúcs a bölcsődés korú gyermekek számában, amelyhez hasonló értékek az évtized végét jellemezték ismét, addig a második hullámban benépesülő járásokban a gyermek létszám kiugrása inkább az évtized végére tehető.

A legkisebb növekedés a bölcsődés korú gyermekek számában az Aszódi, Nagykátai, Nagykőrösi és Ráckevei járásokban következett be, de ezekben a járásokban is érzékelhető az utóbbi években a növekedés.

72. ábra: Bölcsődés korú (0-2 éves) gyermekek számának a változása Pest vármegyében, 2000=100%

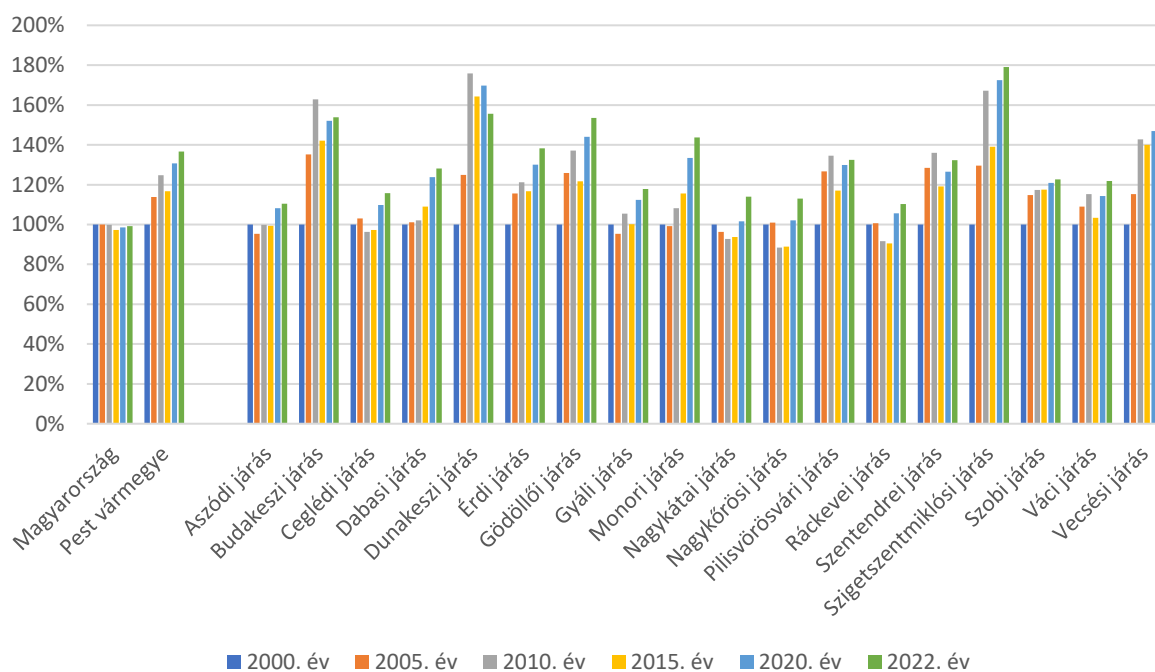

Forrás: KSH

A bölcsődék a 2000-es évek fordulóján nagyon zsúfoltak voltak, mivel kevés új kapacitás jött létre. A fordulatot először a 2008-as válság következtében csökkenő gyermekszám okozta, majd nagy eredmény volt, hogy a 2010-es évek robbanásszerű növekedésének ellenére Pest vármegyében, ha nem is

csökkent már jelentősen a bölcsődék zsúfoltsága, de legalább szinten tudott maradni. Ehhez persze hozzájárult a családi bölcsődék számának növekedése is, amely kiegészítette az önkormányzati fenntartású bölcsődék kapacitás bővülését.

73. ábra: 100 működő bölcsődei férőhelyre beírt gyermek, 2000-2022⁵

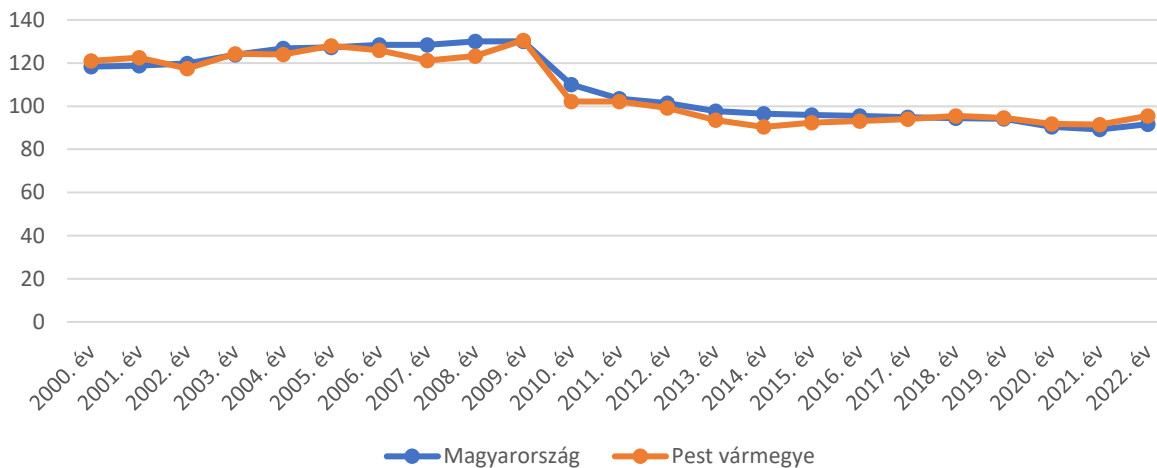

Forrás: KSH

Pest vármegyében az országosnál nagyobb szerep jut a nonprofit és a vállalkozások által üzemeltetett bölcsődéknek. A bölcsődék többségét nonprofit szervezetek, illetve vállalkozások üzemeltették. Azonban ezek kicsi kapacitással működő bölcsődék, szemben az állami, önkormányzati fenntartásúakkal. A nonprofit szervezetek, vagy vállalkozások által üzemeltetett bölcsődékben magasabbra a 100 férőhelyre jutó gyermekek száma, de ez köszönhető annak is, hogy gyakran ezek a bölcsődék valamilyen pótlólagos szolgáltatást nyújtanak, amely vonzó a szülők számára (nyelvi fejlesztések, különleges pedagógiai módszerek alkalmazása).

⁵ 2017-től a családi bölcsődék, minibölcsődék, munkahelyi bölcsődék adataival együtt

74. ábra: Bölcsődék, bölcsődei férőhelyek és a beírt gyermekek megoszlása az intézmény fenntartója szerint, 2022

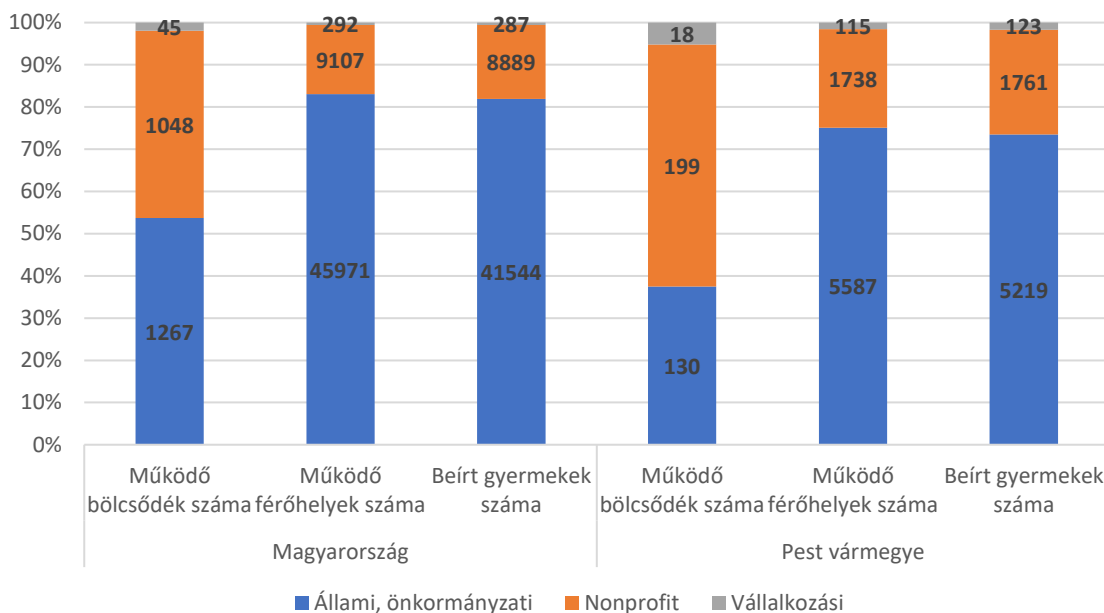

Forrás: KSH

Pest vármegyében az utóbbi évek feszített ütemű bölcsőde fejlesztései ellenére viszonylag sok olyan járás van, ahol a kapacitások jelentősen elmaradnak a jelenlegi gyermekszámtól. Ezek főként azok a lemaradó, belső perifériát képező járások, ahol az önkormányzatok nehezen képesek kigazdálkodni az intézmény fenntartásával járó többletköltségeket. Ám éppen ezek azok a térségek, ahol a legnagyobb arányban van jelen a szegénység, ahol a családoknak leginkább szükségük lenne a támogatásokra. Ezekben a terekben a szakszerű bölcsődei gondozás egyfajta kiutat is jelent, hiszen segítségével a szegénység újra teremtdésének esélyét is csökkenti (korai fejlesztés).

Hosszabb távon gondot jelent az is, hogy az elmúlt évek fejlesztéseinél az önkormányzatok, illetve az állam nem vette figyelembe a népességváltozás időbeli hullámzásait, így nem olyan épületek kerültek/kerülnek kialakításra, amelyek funkcióváltása könnyen megoldható, vagy az alacsony építési költségei miatt viszonylag kisebb költséggel elbonthatók, vagy szerkezetük miatt áthelyezhetők (pl. mobilbölcsődék), ha a demográfiai nyomás megszűnik.

75. ábra: Száz bölcsődei férőhelyre jutó bölcsődés korú (0-2 éves) gyermek, 2022

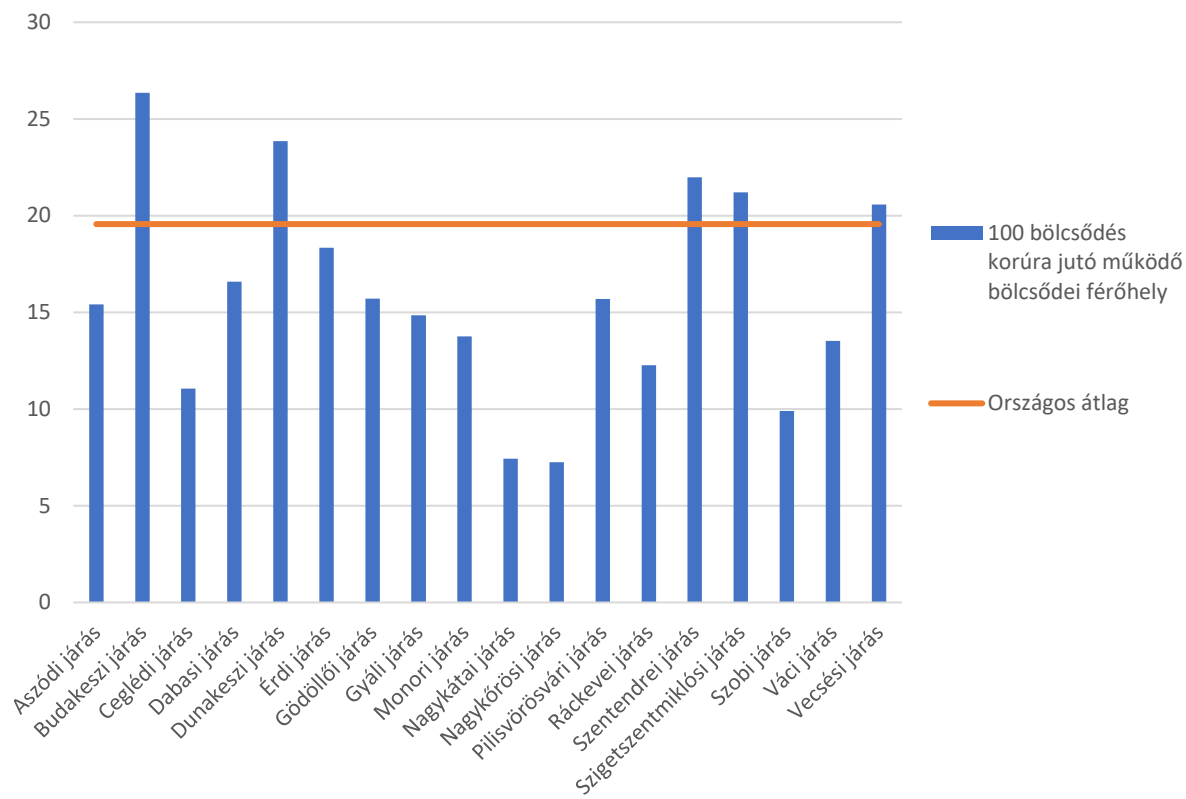

Forrás: KSH

A családi bölcsődék szerepe az ellátásban általában azokban a járásokban nagyobb, ahol a családok képesek kifizetni a családi bölcsődék díjait. Így a periférikus helyzetű, szegénységgel sújtott járásokban ezek rentábilisan nem üzemeltethetők, így jelentőségük is kisebb.

76. ábra: Bölcsődei férőhelyek az ellátás típusa szerint a vármegye járásaiban, 2022

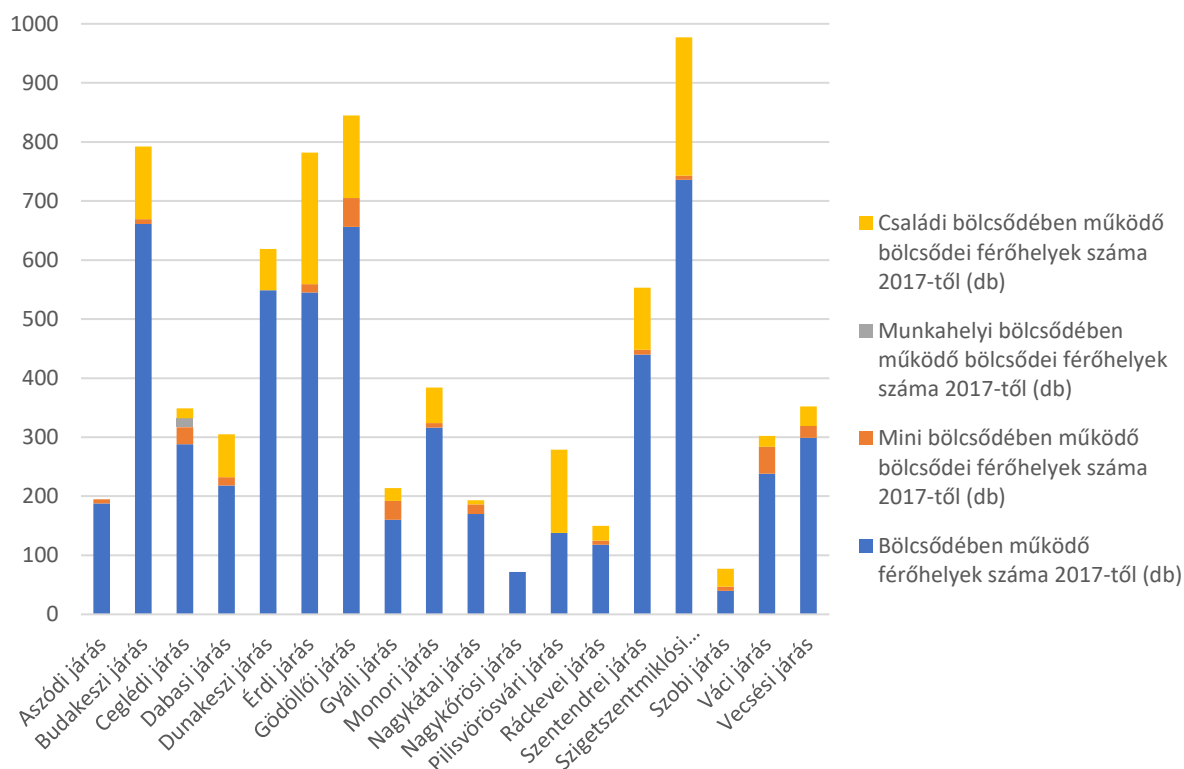

Pest vármegyében összesen 67 településen nem működik bölcsőde, így összesen 4930 gyermek esetében lehetetlen helyben gyermekek számára nappali ellátást igénybe venni. A **Nagykátai járásban** kifejezetten kedvezőtlen a helyzet ebből a szempontból, hiszen a járás **15 településéből 8-ban nem volt bölcsőde.**

97. táblázat Bölcsődével ellátatlan települések járásonként Pest vármegyében, 2022. dec. 31. állapot

| Terület | Állandó népességből a 0-2 évesek száma (fő) |
|---------------------------------|---|
| Domony | 64 |
| Galgamácsa | 59 |
| Iklad | 47 |
| Vácegres | 34 |
| Verseg | 49 |
| Aszódi járás összesen | 253 |
| Perbál | 72 |
| Tök | 38 |
| Budakeszi járás összesen | 110 |
| Kőröstetétlen | 22 |
| Mikebuda | 26 |
| Tápiószőlős | 111 |
| Törtel | 180 |
| Ceglédi járás összesen | 339 |
| Örkény | 172 |
| Pusztavacs | 43 |
| Tatárszentgyörgy | 80 |
| Dabasi járás összesen | 295 |
| Pusztazámor | 35 |
| Sóskút | 109 |

| Terület | Állandó népességből a 0-2 évesek száma (fő) |
|--|---|
| Érdi járás összesen | 144 |
| Mogyoród | 283 |
| Vácszentlászló | 82 |
| Valkó | 111 |
| Gödöllői járás összesen | 476 |
| Bénye | 33 |
| Csévharaszt | 79 |
| Káva | 24 |
| Nyáregyháza | 134 |
| Pánd | 75 |
| Monori járás összesen | 345 |
| Farmos | 110 |
| Szentlőrincváta | 62 |
| Szentmártonkáta | 185 |
| Tápióbicske | 147 |
| Tápióság | 104 |
| Tápiószecső | 219 |
| Tápiószentmárton | 188 |
| Tóalmás | 144 |
| Nagykátai járás összesen | 1159 |
| Kocsér | 77 |
| Nagykőrösi járás összesen | 77 |
| Apaj | 46 |
| Áporka | 31 |
| Dömsöd | 189 |
| Lórév | 7 |
| Szigetbecse | 36 |
| Szigetcsép | 117 |
| Szigetszentmárton | 74 |
| Ráckevei járás összesen | 500 |
| Csobánka | 149 |
| Pilisszentlászló | 60 |
| Pócsmegyer | 97 |
| Tahitótfalu | 175 |
| Visegrád | 38 |
| Szentendrei járás összesen | 519 |
| Majosháza | 63 |
| Szigetszentmiklósi járás összesen | 63 |
| Bernecebaráti | 19 |
| Ipolydamásd | 8 |
| Ipolytölgyes | 8 |
| Kemence | 23 |
| Kóspallag | 18 |
| Letkés | 39 |
| Márianosztra | 24 |
| Nagybörzsöny | 15 |
| Perőcsény | 13 |
| Tésa | 1 |
| Vámosmikola | 56 |
| Zebegény | 46 |
| Szobi járás összesen | 270 |
| Acsa | 42 |
| Csővár | 21 |

| Terület | Állandó népességből a 0-2 évesek száma (fő) |
|-------------------------------|---|
| Galgagyörk | 37 |
| Kisnémedi | 26 |
| Penc | 42 |
| Püspökszilágy | 25 |
| Váchartyán | 43 |
| Váckisújfalu | 16 |
| Váci járás összesen | 252 |
| Ecser | 128 |
| Vecsési járás összesen | 128 |
| Pest vármegye összesen | 4930 |

6.3.2. Gyermek napközbeni ellátása a járásokban

6.3.2.1. Aszódi járás

Az aszódi járásban Aszódon, Bagon, Galgahévízen, Hévízgyörkön, Kartalon, Turán működik. Az intézményekben összesen 188 gyermek elhelyezésére van mód, a férőhely kihasználtság 90% feletti. Galgahévízen egy minibölcsőde működik, amely összesen 8 gyermek elhelyezésére alkalmas. Azokon a településeken ahol nem található bölcsőde összesen 206 bölcsődéskorú gyermek él.

98. táblázat Bölcsődei ellátás az Aszódi járásban, 2022

| A járási települések | Bölcsődebe beírt gyermekek (fő) | Bölcsődebe beíratott gyermekek a családi bölcsődékben (fő) | Bölcsődebe beíratott gyermekek a munkahelyi bölcsődékben (fő) | Bölcsődebe beíratott gyermekek a minibölcsődékben (fő) | Működő bölcsődei férőhelyek (db) | Működő bölcsődei férőhelyek a családi bölcsődékben (db) | Működő bölcsődei férőhelyek a munkahelyi bölcsődékben (db) | Működő bölcsődei férőhelyek a minibölcsődékben (db) |
|----------------------|---------------------------------|--|---|--|----------------------------------|---|--|---|
| Aszódi járás | 170 | | | 8 | 188 | | | 7 |
| Aszód | 49 | | | | 52 | | | |
| Bag | 35 | | | | 48 | | | |
| Domony | | | | | | | | |
| Galgahévíz | | | | 8 | | | | 7 |
| Galgamácsa | | | | | | | | |
| Hévízgyörk | 26 | | | | 28 | | | |
| Iklad | | | | | | | | |
| Kartal | 48 | | | | 48 | | | |
| Tura | 12 | | | | 12 | | | |
| Vácegres | | | | | | | | |
| Verseg | | | | | | | | |

6.3.2.2. Budakeszi járás

A Budakeszi járásban Perbál, Remeteszőlős és Tök településeken kívül mindenütt volt valamilyen bölcsődei szolgáltatás, ezeken a településeken összesen 141 bölcsődés korú gyermek él. Telkiben a hagyományos bölcsődei ellátás mellett, egy minibölcsőde is működött. A férőhely kihasználtság a Budakeszi járásban is magas 90% feletti.

99. táblázat Bölcsődei ellátás a Budakeszi járásban, 2022

| A járási települések | Bölcsődébe beírt gyermekek (fő) | Bölcsődébe beíratott gyermekek a családi bölcsődékben (fő) | Bölcsődébe beíratott gyermekek a munkahelyi bölcsődékben (fő) | Bölcsődébe beíratott gyermekek a mini bölcsődékben (fő) | Működő bölcsődei férőhelyek (db) | Működő bölcsődei férőhelyek a családi bölcsődékben (db) | Működő bölcsődei férőhelyek a munkahelyi bölcsődékben (db) | Működő bölcsődei férőhelyek a mini bölcsődékben (db) |
|------------------------|---------------------------------|--|---|---|----------------------------------|---|--|--|
| Budakeszi járás | 614 | 126 | | 7 | 661 | 123 | | 8 |
| Biatorbágy | 104 | 29 | | | 104 | 29 | | |
| Budajenő | | 10 | | | | 8 | | |
| Budakeszi | 116 | 38 | | | 150 | 36 | | |
| Budaörs | 249 | 30 | | | 260 | 29 | | |
| Herceghalom | | 19 | | | | 21 | | |
| Nagykovácsi | 37 | | | | 38 | | | |
| Páty | 47 | | | | 47 | | | |
| Perbál | | | | | | | | |
| Remeteszőlős | | | | | | | | |
| Telki | 14 | | | 7 | 14 | | | 8 |
| Tök | | | | | | | | |
| Zsámbék | 47 | | | | 48 | | | |

6.3.2.3. Ceglédi járás

A Ceglédi járásban Kőröstetétlen, Mikebuda, Tápiószőlős, Törtel településeken nem működik bölcsőde, ezeken a településeken összesen 339 bölcsődéskorú gyermek él. Csemő, Dánszentmiklós, Jászkarajenő településeken minibölcsőde működött. A férőhely kihasználtság a Ceglédi járásban is magas közel 100%-os.

100. táblázat Bölcsődei ellátás a Ceglédi járásban, 2022

| A járási települések | Bölcsődébe beírt gyermekek (fő) | Bölcsődébe beíratott gyermekek a családi bölcsődékben (fő) | Bölcsődébe beíratott gyermekek a munkahelyi bölcsődékben (fő) | Bölcsődébe beíratott gyermekek a mini bölcsődékben (fő) | Működő bölcsődei férőhelyek (db) | Működő bölcsődei férőhelyek a családi bölcsődékben (db) | Működő bölcsődei férőhelyek a munkahelyi bölcsődékben (db) | Működő bölcsődei férőhelyek a mini bölcsődékben (db) |
|----------------------|---------------------------------|--|---|---|----------------------------------|---|--|--|
| Ceglédi járás | 285 | 17 | 13 | 29 | 288 | 17 | 15 | 29 |
| Abony | 63 | | | | 66 | | | |
| Albertirsa | 51 | 5 | | | 52 | 5 | | |
| Cegléd | 159 | 12 | 13 | | 156 | 12 | 15 | |
| Ceglédbercel | 12 | | | | 14 | | | |
| Csemő | | | | 8 | | | | 8 |
| Dánszentmiklós | | | | 7 | | | | 7 |
| Jászkarajenő | | | | 7 | | | | 7 |
| Kőröstetétlen | | | | | | | | |
| Mikebuda | | | | | | | | |
| Tápiószőlős | | | | | | | | |
| Törtel | | | | | | | | |
| Újszilvás | | | | 7 | | | | 7 |

6.3.2.4. Dabasi járás

A Dabasi járásban Örkény, Pusztavacs, Tatárszentgyörgy településeken nem működik bölcsőde, ezeken a településeken összesen 295 bölcsődéskorú gyermek él. Dabason a hagyományos bölcsődék mellett, családi és minibölcsőde is működött, míg Kakucson és Újlengyelen családi bölcsőde várja a gyerekeket. A férőhely kihasználtság a Dabasi járásban is magas 90% feletti.

101. táblázat Bölcsődei ellátás a Dabasi járásban, 2022

| A járási települések | Bölcsődébe beírt gyermekek (fő) | Bölcsődébe beíratott gyermekek a családi bölcsődékben (fő) | Bölcsődébe beíratott gyermekek a munkahelyi bölcsődékben (fő) | Bölcsődébe beíratott gyermekek a mini bölcsődékben (fő) | Működő bölcsődei férőhelyek (db) | Működő bölcsődei férőhelyek a családi bölcsődékben (db) | Működő bölcsődei férőhelyek a munkahelyi bölcsődékben (db) | Működő bölcsődei férőhelyek a mini bölcsődékben (db) |
|----------------------|---------------------------------|--|---|---|----------------------------------|---|--|--|
| Dabasi járás | 197 | 71 | | 14 | 218 | 73 | | 14 |
| Bugyi | 39 | | | | 40 | | | |
| Dabas | 45 | 49 | | 14 | 56 | 50 | | 14 |
| Hernád | 26 | | | | 28 | | | |
| Inárcs | 36 | | | | 42 | | | |
| Kakucs | | 14 | | | | 15 | | |
| Örkény | | | | | | | | |
| Pusztavacs | | | | | | | | |
| Táborfalva | 26 | | | | 28 | | | |
| Tatárszentgyörgy | | | | | | | | |
| Újhartyán | 25 | | | | 24 | | | |
| Újlengyel | | 8 | | | | 8 | | |

6.3.2.5. Dunakeszi járás

A Dunakeszi járásban minden településen elérhető bölcsőde, a gyermekek számára 549 férőhely áll rendelkezésre. A férőhely kihasználtság a Dabasi járásban is magas 90% feletti. Dunakeszin és Fóton a hagyományos bölcsődék mellett, családi bölcsőde is működött, mindkettő 100%-os kihasználtsággal. A férőhely kihasználtság csak Dunakeszin és Gödön maradt el valamelyest a 100%-tól.

102. táblázat Bölcsődei ellátás a Dunakeszi járásban, 2022

| A járási települések | Bölcsődébe beírt gyermekek (fő) | Bölcsődébe beíratott gyermekek a családi bölcsődékben (fő) | Bölcsődébe beíratott gyermekek a munkahelyi bölcsődékben (fő) | Bölcsődébe beíratott gyermekek a mini bölcsődékben (fő) | Működő bölcsődei férőhelyek (db) | Működő bölcsődei férőhelyek a családi bölcsődékben (db) | Működő bölcsődei férőhelyek a munkahelyi bölcsődékben (db) | Működő bölcsődei férőhelyek a mini bölcsődékben (db) |
|------------------------|---------------------------------|--|---|---|----------------------------------|---|--|--|
| Dunakeszi járás | 519 | 71 | | | 549 | 70 | | |
| Csomád | 24 | | | | 24 | | | |
| Dunakeszi | 278 | 63 | | | 303 | 63 | | |
| Fót | 105 | 8 | | | 104 | 7 | | |
| Göd | 112 | | | | 118 | | | |

6.3.2.6. Érdi járás

Az Érdi járásban Pustazámor és Sóskút településeken nem működik bölcsőde, ezeken a településeken összesen 144 bölcsődéskorú gyermek él. Diósdon a hagyományos bölcsődei szolgáltatáson kívül családi és minibölcsőde is elérhető. Érden és Tárnokon is működik családi bölcsőde. A férőhely kihasználtság a Dabasi járásban nagyon magas, a férőhelyeknél több gyermeket gondoznak a járás intézményeiben.

103. táblázat Bölcsődei ellátás az Érdi járásban, 2022

| A járási települések | Bölcsődébe beírt gyermekek (fő) | Bölcsődébe beíratott gyermekek a családi bölcsődékben (fő) | Bölcsődébe beíratott gyermekek a munkahelyi bölcsődékben (fő) | Bölcsődébe beíratott gyermekek a mini bölcsődékben (fő) | Működő bölcsődei férőhelyek (db) | Működő bölcsődei férőhelyek a családi bölcsődékben (db) | Működő bölcsődei férőhelyek a munkahelyi bölcsődékben (db) | Működő bölcsődei férőhelyek a mini bölcsődékben (db) |
|----------------------|---------------------------------|--|---|---|----------------------------------|---|--|--|
| Érdi járás | 533 | 235 | | 14 | 545 | 223 | | 14 |
| Diósd | 50 | 12 | | 14 | 50 | 12 | | 14 |
| Érd | 216 | 208 | | | 229 | 197 | | |
| Pustazámor | | | | | | | | |
| Sóskút | | | | | | | | |
| Százhalombatta | 119 | | | | 120 | | | |
| Tárnok | 40 | 15 | | | 42 | 14 | | |
| Törökbálint | 108 | | | | 104 | | | |

6.3.2.7. Gödöllői járás

A Gödöllői járásban Mogyoród és Vácszentlászló kivételével minden településen elérhető volt bölcsődei ellátás. Utóbbi településeken összesen 476 bölcsődéskorú gyermek él. A járás több településén is családi és mini bölcsődék egészítik ki a bölcsődei kínálatot. Családi bölcsőde a hagyományos bölcsődei szolgáltatáson kívül családi és minibölcsőde is elérhető. Nagytarcsán és Erdőkertesén kizárólag családi bölcsőde, míg Zsámbokon minibölcsőde található. A férőhely kihasználtság a Gödöllői járásban is magas, a családi és minibölcsődékben a beírt gyermekek száma meghaladja a férőhelyekét, de a többi bölcsődében is 92%-os a kihasználtság.

104. táblázat Bölcsődei ellátás a Gödöllői járásban, 2022

| A járási települések | Bölcsődébe beírt gyermekek (fő) | Bölcsődébe beíratott gyermekek a családi bölcsődékben (fő) | Bölcsődébe beíratott gyermekek a munkahelyi bölcsődékben (fő) | Bölcsődébe beíratott gyermekek a mini bölcsődékben (fő) | Működő bölcsődei férőhelyek (db) | Működő bölcsődei férőhelyek a családi bölcsődékben (db) | Működő bölcsődei férőhelyek a munkahelyi bölcsődékben (db) | Működő bölcsődei férőhelyek a mini bölcsődékben (db) |
|-----------------------|---------------------------------|--|---|---|----------------------------------|---|--|--|
| Gödöllői járás | 607 | 151 | | 52 | 656 | 140 | | 49 |
| Csömör | 24 | 16 | | | 18 | 16 | | |
| Dány | 24 | | | | 24 | | | |
| Erdőkertes | | 5 | | | | 5 | | |
| Gödöllő | 145 | 8 | | | 156 | 8 | | |
| Isaszeg | 89 | | | | 94 | | | |
| Kerepes | 49 | | | | 52 | | | |
| Kistarcsa | 48 | 57 | | | 48 | 52 | | |
| Mogyoród | | | | | | | | |
| Nagytarcsa | | 23 | | | | 21 | | |
| Pécel | 71 | 12 | | | 72 | 10 | | |
| Szada | 32 | 16 | | 19 | 36 | 14 | | 20 |

| A járási települések | Bölcsődébe beírt gyermekek (fő) | Bölcsődébe beíratott gyermekek a családi bölcsődékben (fő) | Bölcsődébe beíratott gyermekek a munkahelyi bölcsődékben (fő) | Bölcsődébe beíratott gyermekek a mini bölcsődékben (fő) | Működő bölcsődei férőhelyek (db) | Működő bölcsődei férőhelyek a családi bölcsődékben (db) | Működő bölcsődei férőhelyek a munkahelyi bölcsődékben (db) | Működő bölcsődei férőhelyek a mini bölcsődékben (db) |
|----------------------|---------------------------------|--|---|---|----------------------------------|---|--|--|
| Vácszentlászló | | | | | | | | |
| Valkó | | | | | | | | |
| Veresegyház | 125 | 14 | | 25 | 156 | 14 | | 21 |
| Zsámbok | | | | 8 | | | | 8 |

6.3.2.8. Gyáli járás

A Gyáli járásban minden településen elérhető bölcsődei ellátás. Alsónémediben 32 férőhelyes minibölcsőde érhető el, míg a többi településen a hagyományos bölcsődék szolgálják a gyermekek nevelését. A Gyálon élők számára családi bölcsődei elhelyezésre is van lehetőség, itt 22 gyermeket tudnak fogadni. A férőhelykihasználtság itt is magas 92%-os.

105. táblázat Bölcsődei ellátás a Gyáli járásban, 2022

| A járási települések | Bölcsődébe beírt gyermekek (fő) | Bölcsődébe beíratott gyermekek a családi bölcsődékben (fő) | Bölcsődébe beíratott gyermekek a munkahelyi bölcsődékben (fő) | Bölcsődébe beíratott gyermekek a mini bölcsődékben (fő) | Működő bölcsődei férőhelyek (db) | Működő bölcsődei férőhelyek a családi bölcsődékben (db) | Működő bölcsődei férőhelyek a munkahelyi bölcsődékben (db) | Működő bölcsődei férőhelyek a mini bölcsődékben (db) |
|----------------------|---------------------------------|--|---|---|----------------------------------|---|--|--|
| Gyáli járás | 153 | 21 | | 23 | 160 | 22 | | 32 |
| Alsónémedi | | | | 23 | | | | 32 |
| Felsőpakony | 26 | | | | 28 | | | |
| Gyál | 103 | 21 | | | 108 | 22 | | |
| Ócsa | 24 | | | | 24 | | | |

6.3.2.9. Monori járás

A Monori járásban Bénye, Csévharaszt, Káva, Nyáregyháza és Pánd településeken nem volt helyben elérhető bölcsőde. Az öt településen összesen 345 bölcsődés korú gyermek él. A bölcsődék a járásban 97%-os férőhelykihasználtsággal működnek. Gyömrőn, Monoron, Monorierdőn működnek családi bölcsődék és Gombán egy 8 férőhelyes minibölcsőde látja el a település igényeit.

106. táblázat Bölcsődei ellátás a Monori járásban, 2022

| A járási települések | Bölcsődébe beírt gyermekek (fő) | Bölcsődébe beíratott gyermekek a családi bölcsődékben (fő) | Bölcsődébe beíratott gyermekek a munkahelyi bölcsődékben (fő) | Bölcsődébe beíratott gyermekek a mini bölcsődékben (fő) | Működő bölcsődei férőhelyek (db) | Működő bölcsődei férőhelyek a családi bölcsődékben (db) | Működő bölcsődei férőhelyek a munkahelyi bölcsődékben (db) | Működő bölcsődei férőhelyek a mini bölcsődékben (db) |
|----------------------|---------------------------------|--|---|---|----------------------------------|---|--|--|
| Monori járás | 304 | 59 | | 8 | 316 | 60 | | 8 |
| Bénye | | | | | | | | |
| Csevharaszt | | | | | | | | |

| A járási települések | Bölcsődébe beírt gyermekek (fő) | Bölcsődébe beíratott gyermek a családi bölcsődékben (fő) | Bölcsődébe beíratott gyermek a munkahelyi bölcsődékben (fő) | Bölcsődébe beíratott gyermekek a mini bölcsődékben (fő) | Működő bölcsődei férőhelyek (db) | Működő bölcsődei férőhelyek a családi bölcsődékben (db) | Működő bölcsődei férőhelyek a munkahelyi bölcsődékben (db) | Működő bölcsődei férőhelyek a mini bölcsődékben (db) |
|----------------------|---------------------------------|--|---|---|----------------------------------|---|--|--|
| Gomba | | | | 8 | | | | 8 |
| Gyömrő | 93 | 39 | | | 96 | 41 | | |
| Káva | | | | | | | | |
| Monor | 88 | 9 | | | 90 | 8 | | |
| Monorierdő | | 11 | | | | 11 | | |
| Nyáregyháza | | | | | | | | |
| Pánd | | | | | | | | |
| Péteri | 35 | | | | 38 | | | |
| Pilis | 52 | | | | 56 | | | |
| Vasad | 36 | | | | 36 | | | |

6.3.2.10. Nagykátai járás

A Nagykátai járás 15 településéből mindössze hatban működött bölcsődei szolgáltatás. Mende, Nagykáta, Sülysáp, Tápiógyörgye, Tápiószele és Úri településeken. A bölcsődei férőhelykihasználtság magas, 88% körüli volt. A bölcsődék mindenütt 90-100% kihasználtsággal működtek, egyedül Mende bölcsődéje működött alacsonyabb, 66%-os kihasználtsággal. A többi járáshoz képest sok 1340 bölcsődéskorú gyermek számára nem volt lehetőség a lakóhelyén a bölcsődei ellátásra.

107. táblázat Bölcsődei ellátás a Nagykátai járásban, 2022

| A járási települések | Bölcsődébe beírt gyermekek (fő) | Bölcsődébe beíratott gyermek a családi bölcsődékben (fő) | Bölcsődébe beíratott gyermek a munkahelyi bölcsődékben (fő) | Bölcsődébe beíratott gyermekek a mini bölcsődékben (fő) | Működő bölcsődei férőhelyek (db) | Működő bölcsődei férőhelyek a családi bölcsődékben (db) | Működő bölcsődei férőhelyek a munkahelyi bölcsődékben (db) | Működő bölcsődei férőhelyek a mini bölcsődékben (db) |
|------------------------|---------------------------------|--|---|---|----------------------------------|---|--|--|
| Nagykátai járás | 147 | 6 | | 16 | 170 | 7 | | 16 |
| Farmos | | | | | | | | |
| Kóka | | | | | | | | |
| Mende | 37 | | | | 56 | | | |
| Nagykáta | 46 | 6 | | | 48 | 7 | | |
| Sülysáp | 52 | | | | 52 | | | |
| Szentlőrincváta | | | | | | | | |
| Szentmártonkáta | | | | | | | | |
| Tápióbicske | | | | | | | | |
| Tápiógyörgye | | | | 8 | | | | 8 |
| Tápióság | | | | | | | | |
| Tápiószecső | | | | | | | | |
| Tápiószele | 12 | | | | 14 | | | |
| Tápiószentmárton | | | | | | | | |
| Tóalmás | | | | | | | | |
| Úri | | | | 8 | | | | 8 |

6.3.2.11. Nagykőrösi járás

A Nagykőrösi járásban minden településen működik házi orvosi szolgálat. A járásban összesen 12 házi orvos és 4 házi gyermekorvos látja el az itt élőket. Nyársapáton felnőtt házi orvosi szolgálatot, míg Nagykőrösön házi gyermekorvosi szolgálatot látnak el helyettesítésben.

108. táblázat *Bölcsődei ellátás a Nagykőrösi járásban, 2022*

| A járási települések | Bölcsődébe beírt gyermekek (fő) | Bölcsődébe beíratott gyermekek a családi bölcsődékben (fő) | Bölcsődébe beíratott gyermekek a munkahelyi bölcsődékben (fő) | Bölcsődébe beíratott gyermekek a mini bölcsődékben (fő) | Működő bölcsődei férőhelyek (db) | Működő bölcsődei férőhelyek a családi bölcsődékben (db) | Működő bölcsődei férőhelyek a munkahelyi bölcsődékben (db) | Működő bölcsődei férőhelyek a mini bölcsődékben (db) |
|-------------------------|---------------------------------|--|---|---|----------------------------------|---|--|--|
| Nagykőrösi járás | 80 | | | | 72 | | | |
| Kocsér | | | | | | | | |
| Nagykőrös | 80 | | | | 72 | | | |
| Nyársapát | | | | | | | | |

6.3.2.12. Pilisvörösvári járás

A Pilisvörösvári járásban minden településen működik bölcsőde. Családi bölcsőde Pilisjászfalu kivételével minden településen működött volt, ahol ezek nyújtottak egyedül bölcsődei ellátást, volt olyan település, ahol a kínálatot egészítették ki a családi ellátási helyek. Szükség is van erre, mert a bölcsődék 94%-os kihasználtsággal üzemelnek.

109. táblázat *Bölcsődei ellátás a Pilisvörösvári járásban, 2022*

| A járási települések | Bölcsődébe beírt gyermekek (fő) | Bölcsődébe beíratott gyermekek a családi bölcsődékben (fő) | Bölcsődébe beíratott gyermekek a munkahelyi bölcsődékben (fő) | Bölcsődébe beíratott gyermekek a mini bölcsődékben (fő) | Működő bölcsődei férőhelyek (db) | Működő bölcsődei férőhelyek a családi bölcsődékben (db) | Működő bölcsődei férőhelyek a munkahelyi bölcsődékben (db) | Működő bölcsődei férőhelyek a mini bölcsődékben (db) |
|-----------------------------|---------------------------------|--|---|---|----------------------------------|---|--|--|
| Pilisvörösvári járás | 110 | 153 | | | 138 | 141 | | |
| Pilisborosjenő | | 19 | | | | 18 | | |
| Piliscsaba | | 35 | | | | 32 | | |
| Pilisjászfalu | 12 | | | | 12 | | | |
| Pilisszántó | | 7 | | | | 5 | | |
| Pilisszentiván | | 10 | | | | 7 | | |
| Pilisvörösvár | 22 | 26 | | | 26 | 26 | | |
| Solymár | 45 | 20 | | | 48 | 20 | | |
| Tinnye | | 18 | | | | 21 | | |
| Üröm | 31 | 18 | | | 52 | 12 | | |

6.3.2.13. Ráckevei járás

A Ráckevei járás 11 településéből csak négy településen Kiskunlacháza, Makád, Ráckeve, Szigetújfalu településeken van bölcsődei ellátás. Kiskunlacházán csak családi bölcsőde érhető el, míg Makádon mini bölcsőde szolgálja ki a helyi igényeket. A járásban 500 bölcsődés korú gyermek nem tudott igénybe

venni bölcsődei szolgáltatást. A legtöbb ellátatlan gyermek Dömsöd és Szigetcsép településeken él, itt a gyermekek száma alapján indokolt lenne új intézmény létrehozása.

110. táblázat *Bölcsődei ellátás a Ráckevei járásban, 2022*

| A járási települések | Bölcsődébe beírt gyermekek (fő) | Bölcsődébe beíratott gyermekek a családi bölcsődékben (fő) | Bölcsődébe beíratott gyermekek a munkahelyi bölcsődékben (fő) | Bölcsődébe beíratott gyermekek a mini bölcsődékben (fő) | Működő bölcsődei férőhelyek (db) | Működő bölcsődei férőhelyek a családi bölcsődékben (db) | Működő bölcsődei férőhelyek a munkahelyi bölcsődékben (db) | Működő bölcsődei férőhelyek a mini bölcsődékben (db) |
|-----------------------|---------------------------------|--|---|---|----------------------------------|---|--|--|
| Ráckevei járás | 117 | 26 | | 7 | 118 | 25 | | 7 |
| Apaj | | | | | | | | |
| Áporka | | | | | | | | |
| Dömsöd | | | | | | | | |
| Kiskunlacháza | | 13 | | | | 14 | | |
| Lórév | | | | | | | | |
| Makád | | | | 7 | | | | 7 |
| Ráckeve | 103 | 13 | | | 104 | 11 | | |
| Szigetbecse | | | | | | | | |
| Szigetcsép | | | | | | | | |
| Szigetszentmárton | | | | | | | | |
| Szigetújfalu | 14 | | | | 14 | | | |

6.3.2.14. Szentendrei járás

A Szentendrei járásban Csobánka, Dunabogdány, Kisoroszi, Leányfalu, Pilisszentkereszt, Pilisszentlászló, Pócsmegyer, Pomáz, Szentendre, Szigetmonostor, Tahitótfalu és Visegrád településeken nincs bölcsőde. Az említett településeken összesen 583 bölcsődés korú gyermek él. A gyermekek száma alapján új bölcsőde indításán Csobánka és Tahitótfalu településeken lehet érdemes gondolkodnia a települési önkormányzatoknak. Az intézmények kihasználtsága teljes, egyedül Szentendrén van néhány szabad hely a bölcsődékben. Dunabogdányon és Leányfalun csak családi bölcsődék álltak az ott lakók rendelkezésére.

111. táblázat *Bölcsődei ellátás a Szentendrei járásban, 2022*

| A járási települések | Bölcsődébe beírt gyermekek (fő) | Bölcsődébe beíratott gyermekek a családi bölcsődékben (fő) | Bölcsődébe beíratott gyermekek a munkahelyi bölcsődékben (fő) | Bölcsődébe beíratott gyermekek a mini bölcsődékben (fő) | Működő bölcsődei férőhelyek (db) | Működő bölcsődei férőhelyek a családi bölcsődékben (db) | Működő bölcsődei férőhelyek a munkahelyi bölcsődékben (db) | Működő bölcsődei férőhelyek a mini bölcsődékben (db) |
|--------------------------|---------------------------------|--|---|---|----------------------------------|---|--|--|
| Szentendrei járás | 417 | 129 | | 8 | 440 | 105 | | 8 |
| Budakalász | 103 | 18 | | | 102 | 18 | | |
| Csobánka | | | | | | | | |
| Dunabogdány | | 23 | | | | 20 | | |
| Kisoroszi | | | | 8 | | | | 8 |
| Leányfalu | | 10 | | | | 10 | | |
| Pilisszentkereszt | | | | | | | | |
| Pilisszentlászló | | | | | | | | |
| Pócsmegyer | | | | | | | | |
| Pomáz | 133 | 8 | | | 138 | 8 | | |
| Szentendre | 145 | 70 | | | 160 | 49 | | |
| Szigetmonostor | 36 | | | | 40 | | | |

| A járási települések | Bölcsődébe beírt gyermekek (fő) | Bölcsődébe beíratott gyermekek a családi bölcsődékben (fő) | Bölcsődébe beíratott gyermekek a munkahelyi bölcsődékben (fő) | Bölcsődébe beíratott gyermekek a mini bölcsődékben (fő) | Működő bölcsődei férőhelyek (db) | Működő bölcsődei férőhelyek a családi bölcsődékben (db) | Működő bölcsődei férőhelyek a munkahelyi bölcsődékben (db) | Működő bölcsődei férőhelyek a mini bölcsődékben (db) |
|----------------------|---------------------------------|--|---|---|----------------------------------|---|--|--|
| Tahitótfalu | | | | | | | | |
| Visegrád | | | | | | | | |

6.3.2.15. Szigetszentmiklósi járás

A Szigetszentmiklósi járásban csak Majosházán nincs bölcsőde, de itt mindössze 63 bölcsődés korú gyermek él. A járásban összesen 736 normál bölcsődei férőhely 234 családi bölcsődei férőhely és 7 minibölcsődei férőhely található. A bölcsődékre szükség is van, mert a férőhelykihasználtság az összes intézményt egybevetve 95% volt 2022-ben.

112. táblázat Bölcsődei ellátás a Szigetszentmiklósi járásban, 2022

| A járási települések | Bölcsődébe beírt gyermekek (fő) | Bölcsődébe beíratott gyermekek a családi bölcsődékben (fő) | Bölcsődébe beíratott gyermekek a munkahelyi bölcsődékben (fő) | Bölcsődébe beíratott gyermekek a mini bölcsődékben (fő) | Működő bölcsődei férőhelyek (db) | Működő bölcsődei férőhelyek a családi bölcsődékben (db) | Működő bölcsődei férőhelyek a munkahelyi bölcsődékben (db) | Működő bölcsődei férőhelyek a mini bölcsődékben (db) |
|---------------------------------|---------------------------------|--|---|---|----------------------------------|---|--|--|
| Szigetszentmiklósi járás | 689 | 232 | | 7 | 736 | 234 | | 7 |
| Délegyháza | 28 | 9 | | | 28 | 8 | | |
| Dunaharaszti | 128 | 95 | | | 138 | 96 | | |
| Dunavarsány | | 48 | | | | 46 | | |
| Halásztelek | 46 | | | | 56 | | | |
| Majosháza | | | | | | | | |
| Szigethalom | 92 | | | | 98 | | | |
| Szigetszentmiklós | 334 | 63 | | | 352 | 67 | | |
| Taksony | 25 | | | | 24 | | | |
| Tököl | 36 | 17 | | 7 | 40 | 17 | | 7 |

6.3.2.16. Szobi járás

A ritkán lakott Szobi járásban van a vármegyében a legtöbb 12 olyan település, ahol nincs helyben bölcsőde, igaz a települések demográfiai viszonyai sem teszik indokolttá ennél jelentősen több intézmény fenntartását. Kismaroson és Nagymaroson családi bölcsődék szolgálják az ott lakókat, míg Szokolján és Verőcén önkormányzati fenntartású bölcsőde található. Mivel eleve is kevés bölcsődei férőhelyet tartanak fenn a térségben, ezért ezek kihasználtsága magas, 97%-os volt.

113. táblázat

Bölcsődei ellátás a Szobi járásban, 2022

| A járási települések | Bölcsődébe beírt gyermekek (fő) | Bölcsődébe beíratott gyermekek a családi bölcsődékben (fő) | Bölcsődébe beíratott gyermekek a munkahelyi bölcsődékben (fő) | Bölcsődébe beíratott gyermekek a mini bölcsődékben (fő) | Működő bölcsődei férőhelyek (db) | Működő bölcsődei férőhelyek a családi bölcsődékben (db) | Működő bölcsődei férőhelyek a munkahelyi bölcsődékben (db) | Működő bölcsődei férőhelyek a mini bölcsődékben (db) |
|----------------------|---------------------------------|--|---|---|----------------------------------|---|--|--|
| Szobi járás | 38 | 30 | | 7 | 40 | 30 | | 7 |
| Bernecebaráti | | | | | | | | |
| Ipolydamásd | | | | | | | | |
| Ipolytölgyes | | | | | | | | |
| Kemence | | | | | | | | |
| Kismaros | | 16 | | | | 16 | | |
| Kóspallag | | | | | | | | |
| Letkés | | | | | | | | |
| Márianosztra | | | | | | | | |
| Nagybörzsöny | | | | | | | | |
| Nagymaros | | 14 | | | | 14 | | |
| Perőcsény | | | | | | | | |
| Szob | | | | 7 | | | | 7 |
| Szokolya | 12 | | | | 12 | | | |
| Tésa | | | | | | | | |
| Vámosmikola | | | | | | | | |
| Verőce | 26 | | | | 28 | | | |
| Zebegény | | | | | | | | |

6.3.2.17. Váci járás

A Váci járásban Accsa, Csővár, Galgagyörk, Kisémedi, Penc, Püspökszilágy, Váchartyán és Váckisújfalu településeken nem érhető el helyben bölcsődei ellátás. Ugyan 252 bölcsődéskorú gyermek lakóhelyén nem volt bölcsőde, de ezek egyikén sem haladta meg a gyermekek száma az 50-et. Így pedig biztonsággal még minibölcsőde is alig indítható. A férőhely kihasználtság itt is magas, 94%-os, minden településen szinte teltházások a bölcsődék. Csörögön, Sződön, Szódligeten és Vácdukán a demográfiai jellemzőkre tekintettel minibölcsődét üzemeltettek az önkormányzatok.

114. táblázat

Bölcsődei ellátás a Váci járásban, 2022

| A járási települések | Bölcsődébe beírt gyermekek (fő) | Bölcsődébe beíratott gyermek a családi bölcsődékben (fő) | Bölcsődébe beíratott gyermek a munkahelyi bölcsődékben (fő) | Bölcsődébe beíratott gyermekek a mini bölcsődékben (fő) | Működő bölcsődei férőhelyek (db) | Működő bölcsődei férőhelyek a családi bölcsődékben (db) | Működő bölcsődei férőhelyek a munkahelyi bölcsődékben (db) | Működő bölcsődei férőhelyek a mini bölcsődékben (db) |
|----------------------|---------------------------------|--|---|---|----------------------------------|---|--|--|
| Váci járás | 221 | 18 | | 45 | 238 | 18 | | 46 |
| Acsa | | | | | | | | |
| Csörög | | | | 7 | | | | 8 |
| Csóvár | | | | | | | | |
| Galgagyörk | | | | | | | | |
| Kisnémedi | | | | | | | | |
| Kosd | 11 | | | | 14 | | | |
| Órbottyán | 48 | | | | 48 | | | |
| Penc | | | | | | | | |
| Püspökatvan | 10 | | | | 12 | | | |
| Püspökszilág | | | | | | | | |
| Rád | 12 | | | | 14 | | | |
| Szód | | | | 16 | | | | 16 |
| Szódliget | | | | 8 | | | | 8 |
| Vác | 128 | 18 | | | 138 | 18 | | |
| Vácduka | | | | 14 | | | | 14 |
| Váchartyán | | | | | | | | |
| Váckisújfalu | | | | | | | | |
| Vácrátót | 12 | | | | 12 | | | |

6.3.2.18. Vecsési járás

A Vecsési járásban csak Ecseren nem működik bölcsőde, annak ellenére, hogy 2022-ben 128 bölcsődéskorú gyermek lakott a településen. A járásban összesen 352 férőhely volt, túlnyomó többségében az önkormányzatok által fenntartott intézményekben. A több férőhelynek köszönhetően a zsúfoltság a járás bölcsődéiben kisebb volt, itt 85% volt a férőhelyek kihasználtsága.

115. táblázat

Bölcsődei ellátás a Vecsési járásban, 2022

| A járási települések | Bölcsődébe beírt gyermekek (fő) | Bölcsődébe beíratott gyermek a családi bölcsődékben (fő) | Bölcsődébe beíratott gyermek a munkahelyi bölcsődékben (fő) | Bölcsődébe beíratott gyermekek a mini bölcsődékben (fő) | Működő bölcsődei férőhelyek (db) | Működő bölcsődei férőhelyek a családi bölcsődékben (db) | Működő bölcsődei férőhelyek a munkahelyi bölcsődékben (db) | Működő bölcsődei férőhelyek a mini bölcsődékben (db) |
|----------------------|---------------------------------|--|---|---|----------------------------------|---|--|--|
| Vecsési járás | 251 | 33 | | 15 | 299 | 33 | | 20 |
| Ecser | | | | | | | | |
| Maglód | 73 | 8 | | | 84 | 8 | | |
| Üllő | 90 | 13 | | | 91 | 13 | | |
| Vecsés | 88 | 12 | | 15 | 124 | 12 | | 20 |

6.3.3. Biztos Kezdet Gyerekházak

A **Biztos Kezdet program** alap gondolata az esélyek megteremtése, illetve a képességek kibontakoztatásának biztosítása. **Prevenációs program, amelynek segítségével reális lehetőség nyílik az eltérő élethelyzetből induló gyermekek számára a lehető legkorábban történő probléma-felismerésre, a korai, célzott képesség fejlesztésre, a nagyon korán jelentkező hátrányok mérséklésére, a lemaradás, kirekesztődés elkerülésére.** A helyi Biztos Kezdet programok a fenti célok elérése érdekében szervezik meg a helyi szükségletektől függően, a helyi szakemberek és szülők együttműködésével a szolgáltatásokat, ill. azokat a feltételeket, amelyek lehetővé teszik a szolgáltatásokhoz való hozzáférést. A Biztos Kezdet program indulása óta számos gyermekházat alapítottak az ország hátrányos helyzetű térségeiben. **A program célcsoportját a 0-5 éves gyermekek és szülei jelentik. A program által megfogalmazott célok a következők:**

Rövidtávú cél

- A csecsemők és kisgyerekek szociális, érzelmi és értelmi fejlődésének javítása
- A gyerekek tanulási képességének javítása
- Szülői szerepek, kompetenciák megerősítése
- A családok és közösségek erősítése

Középtávú cél

- Az óvoda, később az iskolaérettség növelése
- A beiskolázási mutatók javítása
- Az iskolai lemorzsolódás csökkentése
- A bukások számának csökkentése

Hosszú távú cél

- A gyerekek jóllétének biztosítása
- A hátrányos helyzetű családok deprivációs ciklusának megtörése
- A hátrányos helyzetű családokban élő gyerekek jövőbeni sikeres, munkaerőpiaci reintegrációjának megalapozása

Biztos Kezdet Gyermekházak Pest vármegyében négy településen működnek, viszonylag szűk ellátási körzettel. Két esetben csupán az adott településre, két esetben pedig néhány közeli településre terjed ki az ellátási terület. Sajnos **a fejlesztendő járások közül csak a Ráckevei és Dabasi járásokban működik gyermekház.**

Nagy szükség lenne tehát a hálózat további fejlesztésére, különösen az Aszódi, Nagykátai, de a Nagykőrösi és Ceglédi járásokban is. Különösen azért, mert ezekben a járásokban a szegénység újratermelődésének megállításához a népesség iskolázottságának a javítása lenne a kulcs, hiszen a főváros és környezetének óriási és a munkavállalók számára kedvező feltételeket nyújtó munkaerőpiaca lehetőséget teremt a szegénységből való kilábalásra. Az iskolai felkészítésben, a lemorzsolódás esélyének csökkentésében pedig kulcsszerepe van a korai fejlesztésnek.

| Fenntartó neve | Fenntartó típusa | Székhely/telephely neve | Székhely/telephely települése, járása | Ellátási terület település részek |
|---|----------------------|---|---------------------------------------|--------------------------------------|
| Kerepes Város Önkormányzata | Önkormányzati | Mosoly-Vár Biztos Kezdet Gyerekház | Kerepes, Gödöllői járás | Kerepes, Mogyoród, Gödöllő |
| Még 1 000 év Dömsödért Egyesület | Nonprofit nem állami | Kisherceg Gyerekház | Dömsöd, Ráckevei járás | Dömsöd, Apaj, Kiskunlacháza, Ráckeve |
| Magyar Máltai Szeretetszolgálat Egyesület | Egyéb nem állami | Magyar Máltai Szeretetszolgálat "Nyitnikék" Biztos Kezdet Gyerekház | Monor, Monori járás | Monor |
| Örkény Város Önkormányzata | Önkormányzati | Micimackó Biztos Kezdet Gyerekház | Örkény, Dabasi járás | Örkény |

6.3.4. Tanodák

A tanoda program azzal a céllal jött létre, hogy segítse azokat a tanulókat, akik számára önmagában sem a család, sem az iskola nem tud megfelelő feltételeket biztosítani a sikeres iskolai előrehaladáshoz, a továbbtanuláshoz. Amelyik szülő megteheti, külön szolgáltatást vásárol gyermekének, de sok tanuló esetében erre nincs lehetőség, sikertelen az iskolában, a kudarcok lemorzsolódáshoz, alacsony iskolai végzettséghez vezetnek. E gyerekek legtöbbször szegény családból érkeznek, elsősorban nekik segíthetnek a tanodák. Mivel az iskolai követelményekhez történő alkalmazkodást a társadalmi-gazdasági háttér alapvetően meghatározza, ezért azok a gyerekek, akik hátrányos, halmozottan hátrányos helyzetű és/vagy roma családból érkeznek az iskolába, sok esetben nehezen alkalmazkodnak az iskola elvárásaihoz és sok esetben az iskola sem alkalmazkodik hozzájuk. A nehézségek jelentős része megfelelő pedagógiai, szociális támogatással, a hátrányok kompenzálását célzó fejlesztésekkel kiküszöbölhető – a tanoda ezt kívánja elősegíteni. A tanoda, mint az inkluzív nevelés szemlélete mentén kialakított és alkalmazott extrakurrikuláris pedagógiai tevékenységek rendszere hozzájárul ahhoz, hogy az alap- és középfokú köznevelési intézményekben tanuló, különböző társadalmi helyzetű, kulturális hovatartozású és egyéni adottságú tanulók tanulmányaikban sikeresen haladjanak előre az iskolában és ezen keresztül megvalósuljon társadalmi mobilitásuk. Ezen pedagógiai tevékenység rendszer (továbbiakban tanoda) meghatározása, valamint jogszerű, hatékony, eredményes és méltányos megvalósítása esetén az alábbiak a mérvadóak.

A tanoda a felsorolt célok elérése érdekében a gyermek szükségleteire reagáló, elsősorban tanulmányi, szociális, kulturális és lelki segítséget nyújt. Ennek kerete az az önszorgató szemléletű kortárs-közösség, mely közösséget támogató pedagógusok, segítő szakemberek, szülők és más felnőttek segítenek. Alapvető, hogy a tanoda-program nem a tanulókat csoportosítja tantárgyak, szaktanárok köré, hanem éppen fordítva: a tanulók egyéni fejlettsége és szükségletei alapján határozza meg, hogy melyek azok a területek, ahol fejlesztésre, segítségre van szükség.

Pest vármegyében nyolc helyen működik tanoda, az alábbi táblázatban felsorolt településeken. A tanodák ellátási területe az adott településre, vagy annak közvetlen környezetére terjed ki. A Zsámbékon működő premontrei rend által működtetett tanoda ellátási területe a szomszédos Komárom-Esztergom vármegye településeire is kiterjed.

Fontos azonban megjegyezni, hogy az örkényi, csörögi és a monori tanodán kívül olyan térségekben működnek tanodák, amelyek fejlettsége kiemelkedő. Ellenben **éppen azokban a járásokban, településeken nem működik tanoda, ahol arra valóban szükség volna.** Itt is nagy szükség volna tehát a tanodai hálózat bővítésére, annak ellenére, hogy nehéz a megfelelő pedagógiai hátteret megszervezni, különösen az említett leszakadó járásokban. **A tanodákkal kapcsolatban pozitívként értékelhető, hogy nemrég zárult le egy tanoda finanszírozását is lehetővé tévő pályázat, amelynek eredményeképpen hamarosan újabb 3 tanoda megnyitása várható.**

117. táblázat Tanodák Pest vármegyében, 2023

| Fenntartó neve | Fenntartó típusa | Székhely/telep hely neve | Telephely település | Telephely járás | Ellátási terület |
|---|----------------------|------------------------------------|---------------------|----------------------|---|
| Premontrei Női Kanonokrend | Egyházi | Premontrei Nyitottház Tanoda | Zsámbék | Budakeszi járás | Perbál, Tök, Páty, Budajenő, Telki, Tinnye, Epöl, Úny, Máriahalom, Herceghalom, Etyek, Solymár, Zsámbék, Gyermely, Szomor, Bajna, Héreg, Bicske, Mány, Csabdi |
| Budaörsi Tanoda Alapítvány | Nonprofit nem állami | Budaörsi Tanoda | Budaörs | Budakeszi járás | |
| Csodaműhely Egyesület | Nonprofit nem állami | Csobánkai Tanoda | Csobánka | Szentendrei járás | Csobánka |
| Mahájána Alapítvány | Egyéb nem állami | Csörögi Tanoda | Csörög | Váci járás | Budapest |
| Református Szeretetszolgálat | Egyházi | Piliscsabai Tanoda | Piliscsaba | Pilisvörösvári járás | Piliscsaba, Pilisjászfalu, Tinnye |
| Református Szeretetszolgálat | Egyházi | Pilisvörösvári Fecskefészek Tanoda | Pilisvörösvár | Pilisvörösvári járás | Pilisvörösvár, Pilisszentiván |
| Magyar Máltai Szeretetszolgálat Egyesület | Egyéb nem állami | Tabán Tanoda Monor | Monor | Monori járás | Monor |
| Önvalód Ébredése Nonprofit Kft | Nonprofit nem állami | Örkényi Nebuló Tanoda | Örkény | Dabasi járás | Örkény |

A kérdőíves felmérés alapján a hátrányos helyzetű gyerekek részére néhány kivételtől eltekintve nincs program a településeken. Tanoda program működik Csobánkán, Piliscsabán és Monoron. A résztvevők számára vonatkozóan Piliscsaba és Monor adott választ 20-20 fővel működtetik a programot 3-4 pedagógus támogatásával. Roma lányok korai iskolaelhagyásának megelőzése program pedig Kiskunlacházán működik 4-5 pedagógus segítése mellett 8-10 fő részvételével. 5 települési önkormányzat jelezte, hogy más településekre járnak át a diákjaik a felzárkóztatási programokra. (Monorierdő, Gödöllő, Dabas, Szentmártonkáta és Dabas).

6.3.5. Család- és gyermekjóléti szolgálat

A gyermekek és családok kiemelt támogatása érdekében a 2016. évtől átstrukturálódott az addigi alapszolgáltatási rendszer és integrált szervezeti egységek gondoskodnak a családsegítés és gyermekjóléti szolgáltatások együttes biztosításáról. Két új intézményi forma jött létre: a család- és gyermekjóléti szolgálat, valamint a család- és gyermekjóléti központ.

A család- és gyermekjóléti szolgálatot minden települési önkormányzatnak kötelezően biztosítania kell a szociális, mentálhigiénés problémákkal küzdő vagy egyéb krízishelyzet megoldásához segítséget igénylő gyermekek, egyének, családok számára.

A család- és gyermekjóléti szolgálat a családsegítés keretében biztosítja a szociális, életvezetési és mentálhigiénés tanácsadást; a pénzügyi és természetbeni ellátásokhoz, valamint a szociális szolgáltatásokhoz való hozzájutás megszervezését; szociális segítő munkát; közösségfejlesztő, egyéni, csoportos preventív programokat és szolgáltatásokat, a kríziskezelést, valamint a nehéz helyzetben élő családokat segítő szolgáltatásokat.

A család- és gyermekjóléti szolgálat által nyújtott gyermekjóléti szolgáltatás a gyermek érdekeit védő speciális szolgáltatás, amely a szociális munka módszereinek és eszközeinek felhasználásával szolgálja a gyermek testi és lelki egészségének, családban történő nevelkedésének elősegítését, a gyermek veszélyeztetettségének megelőzését, a kialakult veszélyeztetettség megszüntetését, illetve a családjából kiemelt gyermek visszahelyezését.

A család- és gyermekjóléti szolgálat helyi szinten a gyermek veszélyeztetettségét, illetve a család, személy krízishelyzetét észlelő- és jelzőrendszert működtet, melyet járási szinten a család- és gyermekjóléti központ által biztosított folyamatos szakmai háttér egészít ki.

Pest vármegyében együttműködési megállapodás alapján 19 502 személy, míg anélkül 20 504 személy számára nyújtott családsegítő szolgáltatást a helyi családsegítő szolgálat. Az ellátott személyek száma a statisztikák szerint országosan és a vármegyében is folyamatosan csökken.

77. ábra: A család- és gyermekjóléti szolgálat által ellátott személyek számának változása, 2017=100,0%

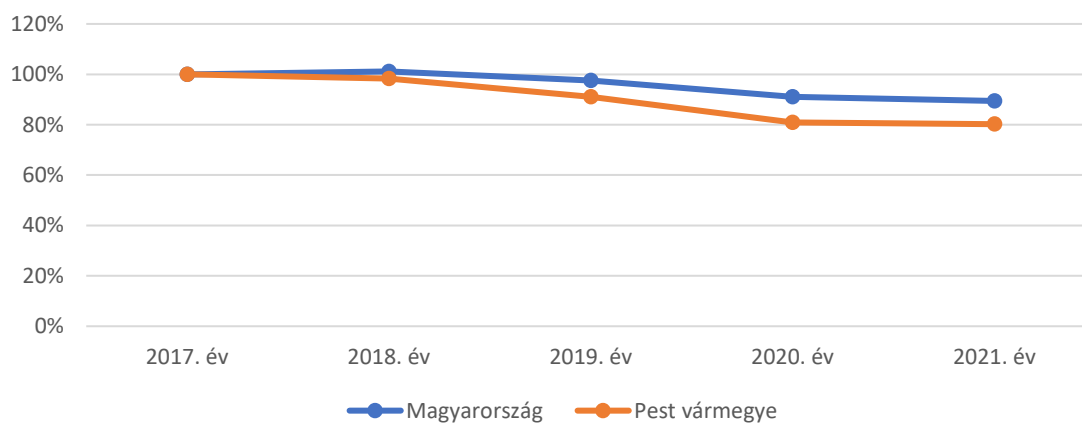

Forrás: KSH

A család és gyermekvédelmi szolgálatok közül az Aszódi, a Monori, a Nagykátai és a Gödöllői járásokban nyújtottak fajlagosan a legtöbb helyi lakos számára segítséget. Ami kiemelendő, hogy a fejlesztendő járások közül a Ráckevei, Dabasi, Ceglédi, Nagykőrösi járásokban az ellátott személyek ezer lakosra jutó száma még az országos átlagot sem érte el. A Szobi járás esetében a gyermekkorúak alacsonyabb aránya magyarázza a fajlagosan alacsony értéket.

78. ábra: A család- és gyermekjóléti szolgálat által ellátott személyek ezer lakosra jutó száma járásonként, 2021

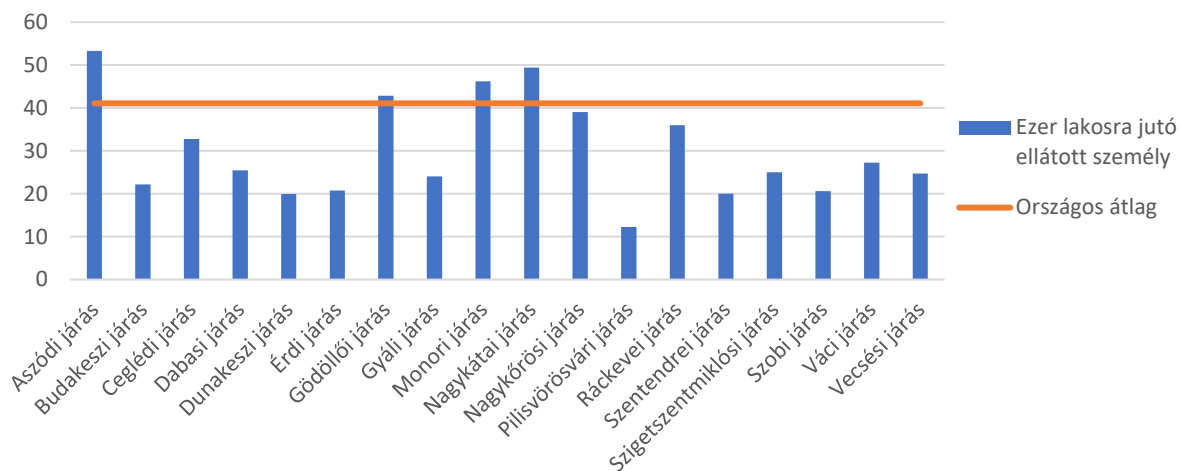

Együttműködési megállapodást a család és gyermekjóléti szolgálatok akkor kötnek, ha a családsegítő a családdal folytatott interjúk során azt állapítja meg, hogy a családnak hosszabb távú segítségnyújtásra van szüksége. Ezekben a problémás esetekben a segítségnyújtás kereteit, céljait, lépéseit egy együttműködési megállapodásban rögzítik. A segítségnyújtás esetében tehát nemcsak a gyermek, hanem az egész család számára történik, így fontos, hogy az ellátottak milyen korcsoportba tartoznak.

79. ábra: A család- és gyermekjóléti szolgálat által ellátott személyek főbb korcsoportok szerint járásonként, 2021

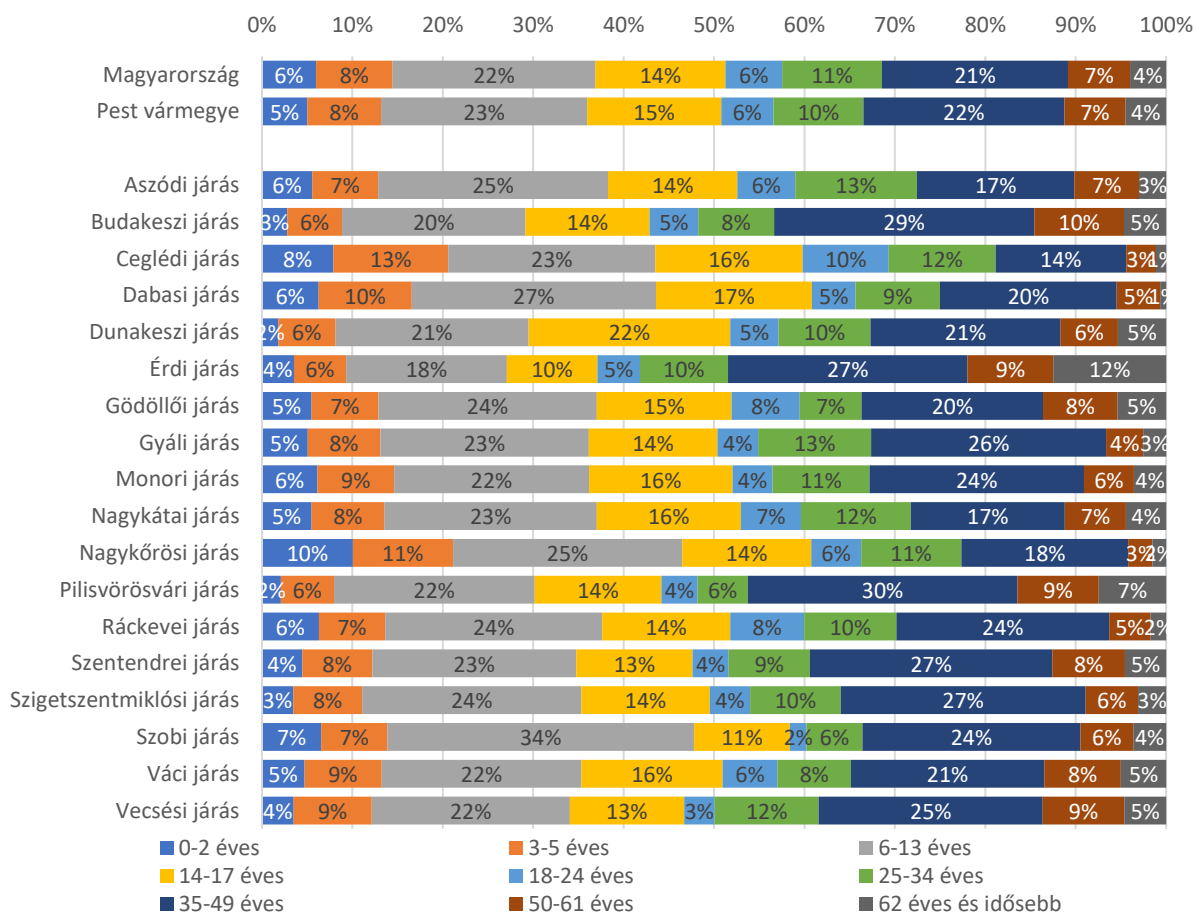

Az így kialakult kép alapján a **Nagykőrösi, Ceglédi, Dabasi és Szobi járásokban a szolgálatok által ellátottak között az átlagnál nagyobb a gyermekkorúak aránya, míg a Pilisvörösvári, Budakeszi járásokban éppen az idősebb korosztály számára vált szükségessé a beavatkozás.**

6.3.6. Család- és gyermekjóléti központ

A család- és gyermekjóléti központ fenntartója a járásszékhely önkormányzat, amely a járásszékhely településen működik. A család- és gyermekjóléti központ egyrészt a gyermekvédelmi gondoskodás keretébe tartozó hatósági intézkedésekhez kapcsolódó tevékenységeket lát el, másrészt speciális szolgáltatásokat nyújt (készenléti ügyelet, kapcsolattartási ügyelet, iskolai szociális munka, utcai, lakótelepi szociális munka, kórházi szociális munka), valamint speciális szakembereket biztosít (pl.: jogász, pszichológus, fejlesztő pedagógus, stb.), továbbá a járás család- és gyermekjóléti szolgálatainak szakmai munkáját támogatja.

Az észlelő- és jelzőrendszer fontos részét képezi a család- és gyermekjóléti központok által nyújtott készenléti szolgálat, amely egy állandóan hívható telefonszámon érhető el, és melynek célja a család- és gyermekjóléti központ nyitvatartási idején kívül felmerülő krízishelyzetekben történő tájékoztatás, tanácsadás és segítségnyújtás biztosítása.

118. táblázat Pest vármegyei család és gyermekjóléti központok adatai, 2023

| Fenntartó neve | Szolgáltató neve | Székhely/telephely címe |
|---|--|---|
| Ceglédi Többcélú Kistérségi Társulás | Ceglédi Kistérségi Szociális Szolgáltató és Gyermekjóléti Központ | 2700 Cegléd Pesti út 7 |
| Társult Önkormányzatok "Együtt" Segítőszolgálata | Dabasi Család- és Gyermekjóléti Szolgálat és Központ | 2373 Dabas-Gyón Áchim A. utca 6. |
| Dunakanyari Család- és Gyermekjóléti Intézményfenntartó Társulás | Dunakanyari Család- és Gyermekjóléti Intézmény | 2000 Szentendre Szentlászlói út 89. |
| Dunakeszi Város Önkormányzata | Dunakeszi Óvodai és Humán Szolgáltató Központ és Könyvtár | 2120 Dunakeszi Bajcsy-Zsilinszky út 32. |
| Gödöllő Város Önkormányzata | Gödöllői Forrás Szociális Segítő és Gyermekjóléti Központ | 2100 Gödöllő Tessedik Sámuel utca 4 |
| Budakörnyéki Önkormányzati Társulás | HÍD Szociális, Család- és Gyermekjóléti Szolgálat és Központ | 2092 Budakeszi Fő utca 103. |
| "Kertváros" Önkormányzati Társulás | Kertváros Szociális Központ | 2360 Gyál Rákóczi F. utca 42-44. |
| Aszód és Társult Önkormányzatok Szociális és Gyermekjóléti Társulása | Kistérségi Gondozási Központ | 2170 Aszód Petőfi Sándor út 13. |
| Monor Város Önkormányzata | Monor és Térsége Integrált Család- és Gyermekjóléti Központ és Szolgálat | 2200 Monor Petőfi Sándor utca 27/C. |
| Nagykáta Város Önkormányzat | Nagykátai Család- és Gyermekjóléti Központ | 2760 Nagykáta Petőfi Sándor utca 3. |
| Nagykőrös Város Önkormányzata | Nagykőrösi Humánszolgáltató Központ | 2750 Nagykőrös Bajcsy Zsilinszky utca 4 |
| Ráckeve és Környéke Gyermekjóléti és Családsegítő Intézményfenntartó Társulás | Ráckeve és Környéke Család- és Gyermekjóléti Központ | 2300 Ráckeve Szent István tér 4/B. |
| Szigetszentmiklós Város Önkormányzata | Szigetszentmiklós Család- és Gyermekjóléti Központ | 2310 Szigetszentmiklós Losonczi utca 9. |
| Szobi Kistérség Önkormányzatainak Többcélú Társulása | Szob Járási Család- és Gyermekjóléti Központ | 2628 Szob Ipolysági utca 3. |
| Vecsés és Környéke Társulás | Vecsés és Környéke Család- és Gyermekjóléti Szolgálat és Központ | 2220 Vecsés Vágóhid utca 9 |
| Vác Város Önkormányzata | Váci Humán Szolgáltató Központ | 2600 Vác Deákvári fasor 2. |
| Pilisvörösvár és Környéke Szociális Intézményfenntartó Társulás | Városi Napos Oldal Szociális Központ | 2085 Pilisvörösvár Rákóczi utca 5. |

A megalakulásuk óta jelentősen bővült a család és gyermekjóléti központok tevékenysége és ezzel együtt az általuk ellátott személyek száma is. **A speciális szolgáltatást igénybe vevők száma öt év alatt megtízszereződött, amely a nyújtott szolgáltatások bővülésének is köszönhető.** Szerencsére a jogerős hatósági intézkedésben érintettek száma nem növekedett ilyen mértékben, viszonylag konstans volt a vizsgált időszak során.

80. ábra: A család- és gyermekjóléti központok által ellátott személyek számának változása az igénybevétel módja szerint, 2017=100,0%

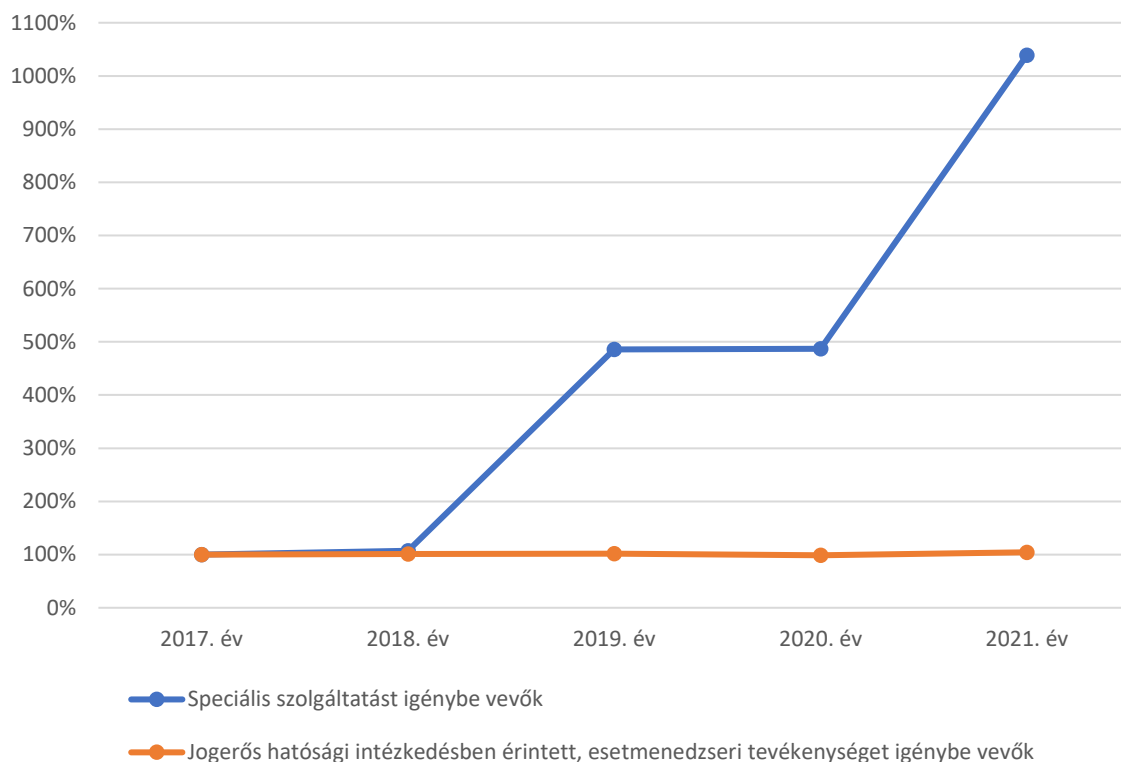

A Váci és Vecsési járásokban volt a legmagasabb a speciális szolgáltatást igénybe vevők száma, itt ezer lakosra több mint 120 ellátott jutott. A számok kevésbé a rászorultságot, mindinkább a központok által ellátott feladatokat tükrözik, hiszen például az Aszódi, Dabasi, Nagykátai járásokban a speciális szolgáltatásokat viszonylag kevesen vették igénybe, míg sajnos a valódi szociális helyzetet tükröző hatósági intézkedésekben érintettek fajlagos száma magas volt.

81. ábra: A család- és gyermekjóléti központok által ellátott személyek ezer lakosra jutó száma (fő), 2021

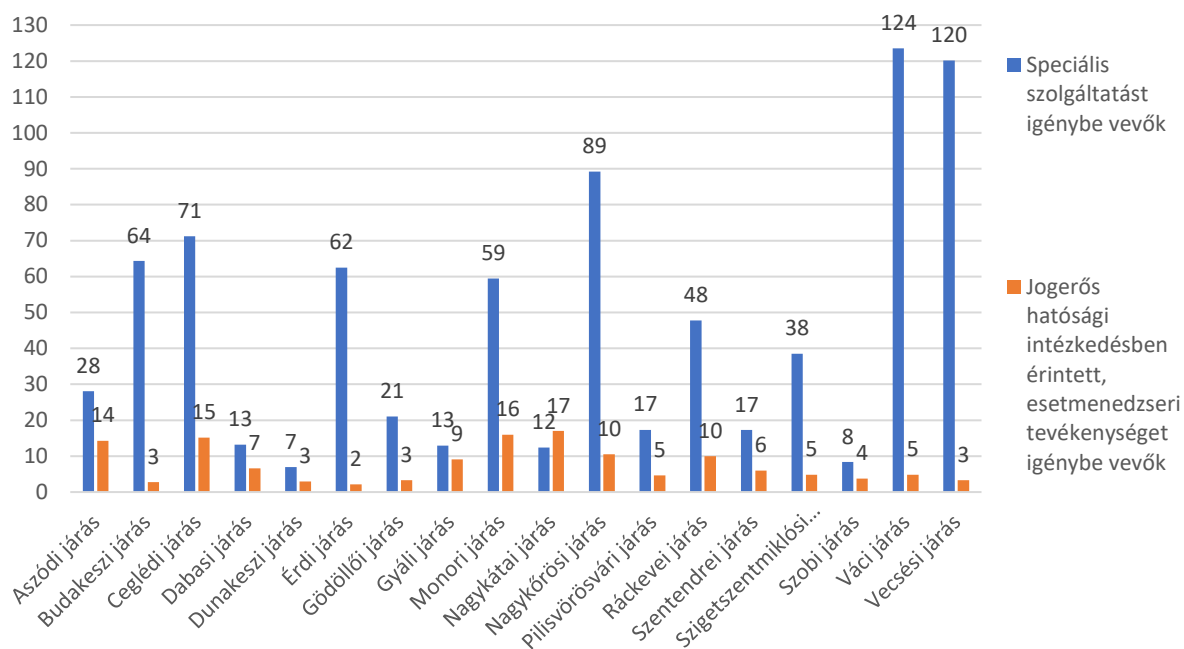

6.3.7. Gyermekvédelem Pest vármegye járásaiban

6.3.7.1. Aszódi járás

Az Aszódi járásban sajnos viszonylag sok gyermek szorul rá az állami segítségnyújtásra. Rendszeres gyermekvédelmi kedvezményben 876 gyermek a gyermekkorú népesség 12%-a részesült. Szünidei étkeztetésben a gyermekek 3%-a összesen 221 gyermek vett részt. Hátrányos helyzetet a gyermekek 7%-ánál, míg halmozott hátrányt a gyerekek 1%-ánál állapítottak meg. A legkedvezőtlenebb szociális helyzetet a Vácegres, Tura, Bag, Galgahévíz, Domony, Verseg és Kartal településeken élő gyermekeknél állapítottak meg a gyermekvédelemmel foglalkozó szakemberek.

119. táblázat

Gyermekvédelem az Aszódi járásban, 2022

| A járási települések | Rendszeres gyermekvédelmi kedvezményben részesítettek havi átlagos | | Szünidei étkeztetésben részesült gyermekek | | Megállapított halmozottan hátrányos helyzetű gyermekek és nagykorúvá vált gyermekek | | Megállapított hátrányos helyzetű gyermekek és nagykorúvá vált gyermekek | | Veszélyeztetett kiskorú gyermekek | | Védelembe vett gyermekek | |
|----------------------|--|------------|--|-----------|---|-----------|---|-----------|-----------------------------------|-----------|--------------------------|-----------|
| | száma | aránya | száma | aránya | száma | aránya | száma | aránya | száma | aránya | száma | aránya |
| Aszódi járás | 876 | 12% | 221 | 3% | 73 | 1% | 498 | 7% | 223 | 3% | 134 | 2% |
| Aszód | 15 | 1% | 1 | 0% | 2 | 0% | 3 | 0% | 24 | 2% | 6 | 1% |
| Bag | 163 | 19% | 95 | 11% | 0 | 0% | 142 | 17% | 44 | 5% | 54 | 6% |
| Domony | 51 | 12% | 18 | 4% | 36 | 8% | 5 | 1% | 12 | 3% | 11 | 3% |

| A járási települések | Rendszeres gyermekvédelmi kedvezményben részesítettek havi átlagos | | Szünidei étkeztetésben részesült gyermekek | | Megállapított halmozottan hátrányos helyzetű gyermekek és nagykorúvá vált gyermekek | | Megállapított hátrányos helyzetű gyermekek és nagykorúvá vált gyermekek | | Veszélyeztetett kiskorú gyermekek | | Védelembe vett gyermekek | |
|----------------------|--|--------|--|--------|---|--------|---|--------|-----------------------------------|--------|--------------------------|--------|
| | száma | aránya | száma | aránya | száma | aránya | száma | aránya | száma | aránya | száma | aránya |
| Galgahévíz | 91 | 19% | 11 | 2% | 4 | 1% | 58 | 12% | 13 | 3% | 0 | 0% |
| Galgamácsa | 11,5 | 3% | 5 | 1% | 0 | 0% | 4 | 1% | 3 | 1% | 0 | 0% |
| Hévízgyörk | 21 | 3% | 0 | 0% | 0 | 0% | 1 | 0% | 12 | 2% | 1 | 0% |
| Iklad | 10,5 | 3% | 1 | 0% | 0 | 0% | 1 | 0% | 13 | 3% | 6 | 2% |
| Kartal | 121 | 10% | 14 | 1% | 0 | 0% | 81 | 6% | 25 | 2% | 1 | 0% |
| Tura | 298,5 | 20% | 13 | 1% | 17 | 1% | 155 | 10% | 56 | 4% | 46 | 3% |
| Vácegres | 65,5 | 33% | 45 | 23% | 14 | 7% | 31 | 16% | 11 | 6% | 5 | 3% |
| Verseg | 28 | 11% | 18 | 7% | 0 | 0% | 17 | 7% | 10 | 4% | 4 | 2% |

6.3.7.2. Budakeszi járás

A Budakeszi járásban szerencsére kevés gyermek szorul állami segítségnyújtásra. Rendszeres gyermekvédelmi kedvezményben 204 gyermek a gyermekkori népesség 1%-a részesült. Szünidei étkeztetésben a gyermekek 1%-a összesen 258 gyermek vett részt. Hátrányos, vagy halmozottan hátrányos helyzetet a gyermekek kevesebb, mint 1%-ánál állapítottak meg. Talán a legtöbb segítségre szoruló gyermek Pátyon és Zsámbékon élt.

120. táblázat Gyermekvédelem a Budakeszi járásban, 2022

| A járási települések | Rendszeres gyermekvédelmi kedvezményben részesítettek havi átlagos | | Szünidei étkeztetésben részesült gyermekek | | Megállapított halmozottan hátrányos helyzetű gyermekek és nagykorúvá vált gyermekek | | Megállapított hátrányos helyzetű gyermekek és nagykorúvá vált gyermekek | | Veszélyeztetett kiskorú gyermekek | | Védelembe vett gyermekek | |
|------------------------|--|--------|--|--------|---|--------|---|--------|-----------------------------------|--------|--------------------------|--------|
| | száma | aránya | száma | aránya | száma | aránya | száma | aránya | száma | aránya | száma | aránya |
| Budakeszi járás | 204 | 1% | 258 | 1% | 11 | 0% | 62 | 0% | 198 | 1% | 66 | 0% |
| Biatorbágy | 23 | 1% | 8 | 0% | 0 | 0% | 2 | 0% | 19 | 1% | 0 | 0% |
| Budajenő | 3 | 0% | 0 | 0% | 1 | 0% | 0 | 0% | 2 | 0% | 1 | 0% |
| Budakeszi | 24 | 1% | 5 | 0% | 0 | 0% | 7 | 0% | 33 | 1% | 15 | 0% |
| Budaörs | 43,5 | 1% | 37 | 1% | 9 | 0% | 2 | 0% | 33 | 1% | 21 | 0% |

| A járási települések | Rendszeres gyermekvédelmi kedvezményben részesítettek havi átlagos | | Szünidei étkeztetésben részesült gyermekek | | Megállapított halmozottan hátrányos helyzetű gyermekek és nagykorúvá vált gyermekek | | Megállapított hátrányos helyzetű gyermekek és nagykorúvá vált gyermekek | | Veszélyeztetett kiskorú gyermekek | | Védelembe vett gyermekek | |
|----------------------|--|--------|--|--------|---|--------|---|--------|-----------------------------------|--------|--------------------------|--------|
| | száma | aránya | száma | aránya | száma | aránya | száma | aránya | száma | aránya | száma | aránya |
| Herceghalom | 0 | 0% | 0 | 0% | 0 | 0% | 0 | 0% | 6 | 1% | 0 | 0% |
| Nagykovácsi | 5 | 0% | 170 | 7% | 0 | 0% | 2 | 0% | 0 | 0% | 3 | 0% |
| Páty | 35 | 2% | 12 | 1% | 0 | 0% | 23 | 1% | 21 | 1% | 12 | 1% |
| Perbál | 4 | 1% | 0 | 0% | 1 | 0% | 0 | 0% | 5 | 1% | 0 | 0% |
| Remeteszőlős | 5,5 | 2% | 0 | 0% | 0 | 0% | 0 | 0% | 2 | 1% | 1 | 0% |
| Telki | 3 | 0% | 0 | 0% | 0 | 0% | 0 | 0% | 3 | 0% | 2 | 0% |
| Tök | 2 | 1% | 2 | 1% | 0 | 0% | 0 | 0% | 6 | 2% | 0 | 0% |
| Zsámbék | 56 | 4% | 24 | 2% | 0 | 0% | 26 | 2% | 68 | 5% | 11 | 1% |

6.3.7.3. Ceglédi járás

A Ceglédi járásban is sok gyermek szorul rá az állami segítségnyújtásra. Rendszeres gyermekvédelmi kedvezményben 2580 gyermek a gyermekkorú népesség 15%-a részesült. Szünidei étkeztetésben a gyermekek 6%-a összesen 964 gyermek vett részt. Hátrányos helyzetet a gyermekek 8%-ánál, míg halmozott hátrányt a gyerekek 2%-ánál állapítottak meg. A védelembe vett gyermekek aránya Körösterületen és Törtel településeken volt a legmagasabb, de Csemő, Jászkarajenő, Tápiószőlős és Újszilvás településeken is magas volt a veszélyeztetett, vagy védelembe vett gyermekek száma.

121. táblázat Gyermekvédelem a Ceglédi járásban, 2022

| A járási települések | Rendszeres gyermekvédelmi kedvezményben részesítettek havi átlagos | | Szünidei étkeztetésben részesült gyermekek | | Megállapított halmozottan hátrányos helyzetű gyermekek és nagykorúvá vált gyermekek | | Megállapított hátrányos helyzetű gyermekek és nagykorúvá vált gyermekek | | Veszélyeztetett kiskorú gyermekek | | Védelembe vett gyermekek | |
|----------------------|--|------------|--|-----------|---|-----------|---|-----------|-----------------------------------|-----------|--------------------------|-----------|
| | száma | aránya | száma | aránya | száma | aránya | száma | aránya | száma | aránya | száma | aránya |
| Ceglédi járás | 2580,73 | 15% | 964 | 6% | 361 | 2% | 1340 | 8% | 722 | 4% | 691 | 4% |
| Abony | 471,5 | 15% | 196 | 6% | 19 | 1% | 228 | 7% | 150 | 5% | 142 | 5% |
| Albertirsa | 192 | 7% | 77 | 3% | 19 | 1% | 114 | 4% | 112 | 4% | 28 | 1% |
| Cegléd | 1001,5 | 15% | 352 | 5% | 60 | 1% | 669 | 10% | 133 | 2% | 202 | 3% |
| Ceglédbercel | 31 | 4% | 15 | 2% | 1 | 0% | 16 | 2% | 34 | 5% | 6 | 1% |

| A járási települések | Rendszeres gyermekvédelmi kedvezményben részesítettek havi átlagos | | Szünidei étkeztetésben részesült gyermekek | | Megállapított halmozottan hátrányos helyzetű gyermekek és nagykorúvá vált gyermekek | | Megállapított hátrányos helyzetű gyermekek és nagykorúvá vált gyermekek | | Veszélyeztetett kiskorú gyermekek | | Védelembe vett gyermekek | |
|----------------------|--|--------|--|--------|---|--------|---|--------|-----------------------------------|--------|--------------------------|--------|
| | száma | aránya | száma | aránya | száma | aránya | száma | aránya | száma | aránya | száma | aránya |
| Csemő | 200,5 | 20% | 0 | 0% | 14 | 1% | 109 | 11% | 61 | 6% | 81 | 8% |
| Dánszentmiklós | 53 | 13% | 22 | 5% | 1 | 0% | 32 | 8% | 25 | 6% | 0 | 0% |
| Jászkarajenő | 270 | 51% | 182 | 34% | 223 | 42% | 1 | 0% | 20 | 4% | 36 | 7% |
| Kőröstétetlen | 18 | 14% | 0 | 0% | 0 | 0% | 0 | 0% | 0 | 0% | 29 | 22% |
| Mikebuda | 15,5 | 13% | 29 | 24% | 1 | 1% | 11 | 9% | 8 | 7% | 2 | 2% |
| Tápiószőlős | 67,5 | 12% | 16 | 3% | 0 | 0% | 37 | 7% | 22 | 4% | 34 | 6% |
| Törtel | 147,23 | 16% | 28 | 3% | 22 | 2% | 25 | 3% | 141 | 16% | 89 | 10% |
| Újszilvás | 113 | 20% | 47 | 8% | 1 | 0% | 98 | 17% | 16 | 3% | 42 | 7% |

6.3.7.4. Dabasi járás

A Dabasi járásban szintén sok esetben szorulnak gyermekek a különböző gyermekvédelmi szolgáltatásokra. Rendszeres gyermekvédelmi kedvezményben 1221 gyermek a gyermekkorú népesség 12%-a részesült. Szünidei étkeztetésben a gyermekek 3%-a összesen 331 gyermek vett részt. Hátrányos helyzetet a gyermekek 7%-ánál, míg halmozott hátrányt a gyerekek 2%-ánál állapítottak meg. A gyermekek általános szociális helyzete egyértelműen Tatárszentgyörgyön volt, ahol a gyermekek 11%-át vették védelembe, míg 10%-uk volt veszélyeztetett. Örkény, Pusztavacs és Táborfalva településeken is hasonló, ha nem is ilyen mértékű szociális problémákkal találkoztak a gyermekvédelmi szakemberek.

122. táblázat Gyermekvédelem a Dabasi járásban, 2022

| A járási települések | Rendszeres gyermekvédelmi kedvezményben részesítettek havi átlagos | | Szünidei étkeztetésben részesült gyermekek | | Megállapított halmozottan hátrányos helyzetű gyermekek és nagykorúvá vált gyermekek | | Megállapított hátrányos helyzetű gyermekek és nagykorúvá vált gyermekek | | Veszélyeztetett kiskorú gyermekek | | Védelembe vett gyermekek | |
|----------------------|--|--------|--|--------|---|--------|---|--------|-----------------------------------|--------|--------------------------|--------|
| | száma | aránya | száma | aránya | száma | aránya | száma | aránya | száma | aránya | száma | aránya |
| Dabasi járás | 1221 | 12% | 331 | 3% | 238 | 2% | 693 | 7% | 212 | 2% | 289 | 3% |
| Bugyi | 47 | 5% | 8 | 1% | 4 | 0% | 12 | 1% | 30 | 3% | 16 | 2% |

| A járási települések | Rendszeres gyermekvédelmi kedvezményben részesítettek havi átlagos | | Szünidei étkeztetésben részesült gyermekek | | Megállapított halmozottan hátrányos helyzetű gyermekek és nagykorúvá vált gyermekek | | Megállapított hátrányos helyzetű gyermekek és nagykorúvá vált gyermekek | | Veszélyeztetett kiskorú gyermekek | | Védelembe vett gyermekek | |
|----------------------|--|--------|--|--------|---|--------|---|--------|-----------------------------------|--------|--------------------------|--------|
| | száma | aránya | száma | aránya | száma | aránya | száma | aránya | száma | aránya | száma | aránya |
| Dabas | 182 | 5% | 48 | 1% | 26 | 1% | 83 | 2% | 22 | 1% | 37 | 1% |
| Hernád | 82 | 10% | 21 | 3% | 0 | 0% | 54 | 7% | 7 | 1% | 8 | 1% |
| Inárcs | 77,5 | 8% | 24 | 2% | 0 | 0% | 60 | 6% | 11 | 1% | 22 | 2% |
| Kakucs | 41,5 | 6% | 20 | 3% | 7 | 1% | 23 | 3% | 4 | 1% | 19 | 3% |
| Örkény | 476 | 41% | 150 | 13% | 146 | 13% | 303 | 26% | 76 | 7% | 74 | 6% |
| Pusztavacs | 17 | 8% | 7 | 3% | 11 | 5% | 3 | 1% | 1 | 0% | 14 | 7% |
| Táborfalva | 81,5 | 13% | 3 | 0% | 0 | 0% | 48 | 8% | 7 | 1% | 42 | 7% |
| Tatárszentgyörgy | 211 | 42% | 50 | 10% | 44 | 9% | 107 | 21% | 50 | 10% | 57 | 11% |
| Újhartyán | 4,5 | 1% | 0 | 0% | 0 | 0% | 0 | 0% | 4 | 1% | 0 | 0% |
| Újlengyel | 1 | 0% | 0 | 0% | 0 | 0% | 0 | 0% | 0 | 0% | 0 | 0% |

6.3.7.5. Dunakeszi járás

A Dunakeszi járásban szerencsére kevés gyermek szorul állami segítségnyújtásra. Rendszeres gyermekvédelmi kedvezményben 270 gyermek a gyermekkori népesség 1%-a részesült. Szünidei étkeztetésben a gyermekek kevesebb mint 1%-a összesen 49 gyermek vett részt. Hátrányos helyzetet a gyermekek 1%-ánál állapítottak meg, halmozottan hátrányos helyzetű gyermek még ennél is kevesebb volt. Talán a legtöbb segítségre szoruló gyermek a járásközpont településen Dunakeszin élt.

123. táblázat

Gyermekvédelem a Dunakeszi járásban, 2022

| A járási települések | Rendszeres gyermekvédelmi kedvezményben részesítettek havi átlagos | | Szünidei étkeztetésben részesült gyermekek | | Megállapított halmozottan hátrányos helyzetű gyermekek és nagykorúvá vált gyermekek | | Megállapított hátrányos helyzetű gyermekek és nagykorúvá vált gyermekek | | Veszélyeztetett kiskorú gyermekek | | Védelembe vett gyermekek | |
|------------------------|--|-----------|--|-----------|---|-----------|---|-----------|-----------------------------------|-----------|--------------------------|-----------|
| | száma | aránya | száma | aránya | száma | aránya | száma | aránya | száma | aránya | száma | aránya |
| Dunakeszi járás | 270,5 | 1% | 49 | 0% | 8 | 0% | 117 | 1% | 649 | 3% | 67 | 0% |
| Csomád | 6 | 1% | 0 | 0% | 0 | 0% | 2 | 0% | 11 | 3% | 0 | 0% |

| A járási települések | Rendszeres gyermekvédelmi kedvezményben részesítettek havi átlagos | | Szünidei étkeztetésben részesült gyermekek | | Megállapított halmozottan hátrányos helyzetű gyermekek és nagykorúvá vált gyermekek | | Megállapított hátrányos helyzetű gyermekek és nagykorúvá vált gyermekek | | Veszélyeztetett kiskorú gyermekek | | Védelembe vett gyermekek | |
|----------------------|--|--------|--|--------|---|--------|---|--------|-----------------------------------|--------|--------------------------|--------|
| | száma | aránya | száma | aránya | száma | aránya | száma | aránya | száma | aránya | száma | aránya |
| Dunakeszi | 60 | 1% | 2 | 0% | 7 | 0% | 9 | 0% | 472 | 5% | 38 | 0% |
| Fót | 125,5 | 3% | 21 | 0% | 1 | 0% | 60 | 1% | 76 | 2% | 19 | 0% |
| Göd | 79 | 2% | 26 | 1% | 0 | 0% | 46 | 1% | 90 | 2% | 10 | 0% |

6.3.7.6. Érdi járás

Az Érdi járásban kevés gyermek szorul állami segítségnyújtásra. Rendszeres gyermekvédelmi kedvezményben 981 gyermek a gyermekkorú népesség 4%-a részesült. Szünidei étkeztetésben a gyermekek 1%-a összesen 143 gyermek vett részt. Hátrányos helyzetet a gyermekek 1%-ánál állapítottak meg, halmozottan hátrányos helyzetű gyermek még ennél is kevesebb volt. A veszélyeztetett vagy védelembe vett gyerekek aránya Pustazámor, Sóskút, Törökbálint településeken volt a legmagasabb.

124. táblázat

Gyermekvédelem az Érdi járásban, 2022

| A járási települések | Rendszeres gyermekvédelmi kedvezményben részesítettek havi átlagos | | Szünidei étkeztetésben részesült gyermekek | | Megállapított halmozottan hátrányos helyzetű gyermekek és nagykorúvá vált gyermekek | | Megállapított hátrányos helyzetű gyermekek és nagykorúvá vált gyermekek | | Veszélyeztetett kiskorú gyermekek | | Védelembe vett gyermekek | |
|----------------------|--|-----------|--|-----------|---|-----------|---|-----------|-----------------------------------|-----------|--------------------------|-----------|
| | száma | aránya | száma | aránya | száma | aránya | száma | aránya | száma | aránya | száma | aránya |
| Érdi járás | 981 | 4% | 143 | 1% | 36 | 0% | 392 | 1% | 299 | 1% | 173 | 1% |
| Diósd | 40,5 | 1% | 9 | 0% | 0 | 0% | 13 | 0% | 36 | 1% | 15 | 1% |
| Érd | 688,5 | 5% | 78 | 1% | 4 | 0% | 247 | 2% | 136 | 1% | 85 | 1% |
| Pustazámor | 6 | 2% | 5 | 2% | 2 | 1% | 3 | 1% | 0 | 0% | 5 | 2% |
| Sóskút | 35 | 5% | 23 | 3% | 23 | 3% | 11 | 2% | 16 | 2% | 6 | 1% |
| Százhalombatta | 51,5 | 2% | 4 | 0% | 0 | 0% | 28 | 1% | 9 | 0% | 26 | 1% |
| Tárnok | 109,5 | 5% | 16 | 1% | 3 | 0% | 71 | 3% | 17 | 1% | 17 | 1% |
| Törökbálint | 50 | 2% | 8 | 0% | 4 | 0% | 19 | 1% | 85 | 3% | 19 | 1% |

6.3.7.7. Gödöllői járás

A Gödöllői járásban rendszeres gyermekvédelmi kedvezményben 1452 gyermek a gyermekkorú népesség 4%-a részesült. Szünidei étkeztetésben a gyermekek 1%-a összesen 399 gyermek vett részt. Hátrányos helyzetet a gyermekek 2%-ánál állapítottak meg, míg 1%-nál 291 gyermeknél állapítottak meg halmozottan hátrányos helyzetet. A veszélyeztetett vagy védelembe vett gyerekek aránya Pécel, Vácszentlászló és Valkó településeken volt a legmagasabb.

125. táblázat Gyermekvédelem a Gödöllői járásban, 2022

| A járási települések | Rendszeres gyermekvédelmi kedvezményben részesítettek havi átlagos | | Szünidei étkeztetésben részesült gyermekek | | Megállapított halmozottan hátrányos helyzetű gyermekek és nagykorúvá vált gyermekek | | Megállapított hátrányos helyzetű gyermekek és nagykorúvá vált gyermekek | | Veszélyeztetett kiskorú gyermekek | | Védelembe vett gyermekek | |
|-----------------------|--|-----------|--|-----------|---|-----------|---|-----------|-----------------------------------|-----------|--------------------------|-----------|
| | száma | aránya | száma | aránya | száma | aránya | száma | aránya | száma | aránya | száma | aránya |
| Gödöllői járás | 1451,5 | 4% | 399 | 1% | 291 | 1% | 572 | 2% | 647 | 2% | 235 | 1% |
| Csömör | 21,5 | 1% | 0 | 0% | 0 | 0% | 0 | 0% | 24 | 1% | 4 | 0% |
| Dány | 220 | 24% | 203 | 22% | 86 | 10% | 117 | 13% | 73 | 8% | 21 | 2% |
| Erdőkertes | 177 | 8% | 0 | 0% | 0 | 0% | 74 | 3% | 33 | 2% | 5 | 0% |
| Gödöllő | 172,5 | 3% | 14 | 0% | 26 | 0% | 101 | 2% | 60 | 1% | 33 | 1% |
| Isaszeg | 181 | 8% | 6 | 0% | 17 | 1% | 62 | 3% | 7 | 0% | 6 | 0% |
| Kerepes | 182,5 | 9% | 0 | 0% | 76 | 4% | 11 | 1% | 71 | 3% | 43 | 2% |
| Kistarcsa | 53 | 2% | 40 | 1% | 36 | 1% | 4 | 0% | 90 | 3% | 22 | 1% |
| Mogyoród | 31,5 | 2% | 2 | 0% | 2 | 0% | 21 | 1% | 46 | 3% | 8 | 0% |
| Nagytarcsa | 9 | 1% | 6 | 0% | 0 | 0% | 7 | 0% | 1 | 0% | 8 | 0% |
| Pécel | 122 | 3% | 6 | 0% | 0 | 0% | 46 | 1% | 158 | 4% | 28 | 1% |
| Szada | 18 | 1% | 5 | 0% | 0 | 0% | 3 | 0% | 16 | 1% | 1 | 0% |
| Vácszentlászló | 22,5 | 5% | 8 | 2% | 0 | 0% | 7 | 2% | 1 | 0% | 21 | 5% |
| Valkó | 144,5 | 27% | 82 | 15% | 47 | 9% | 63 | 12% | 10 | 2% | 20 | 4% |
| Veresegyház | 28,5 | 1% | 6 | 0% | 0 | 0% | 11 | 0% | 36 | 1% | 2 | 0% |
| Zsámbok | 68 | 14% | 21 | 4% | 1 | 0% | 45 | 9% | 21 | 4% | 13 | 3% |

6.3.7.8. Gyáli járás

A Gyáli járásban rendszeres gyermekvédelmi kedvezményben 476 gyermek a gyermekkorú népesség 5%-a részesült. Szünidei étkeztetésben a gyermekek 1%-a összesen 66 gyermek vett részt. Hátrányos, illetve halmozottan hátrányos helyzetet a gyermekek 1-1%-ánál állapítottak meg. A veszélyeztetett vagy védelembe vett gyerekek aránya Gyálon volt a legmagasabb.

126. táblázat

Gyermekvédelem a Gyáli járásban, 2022

| A járási települések | Rendszeres gyermekvédelmi kedvezményben részesítettek havi átlagos | | Szünidei étkeztetésben részesült gyermekek | | Megállapított halmozottan hátrányos helyzetű gyermekek és nagykorúvá vált gyermekek | | Megállapított hátrányos helyzetű gyermekek és nagykorúvá vált gyermekek | | Veszélyeztetett kiskorú gyermekek | | Védelembe vett gyermekek | |
|----------------------|--|-----------|--|-----------|---|-----------|---|-----------|-----------------------------------|-----------|--------------------------|-----------|
| | száma | aránya | száma | aránya | száma | aránya | száma | aránya | száma | aránya | száma | aránya |
| Gyáli járás | 475,5 | 5% | 61 | 1% | 80 | 1% | 55 | 1% | 63 | 1% | 30 | 0% |
| Alsónémedi | 8 | 1% | 4 | 0% | 2 | 0% | 2 | 0% | 4 | 0% | 1 | 0% |
| Felsőpakony | 15 | 2% | 2 | 0% | 0 | 0% | 5 | 1% | 8 | 1% | 0 | 0% |
| Gyál | 265 | 6% | 30 | 1% | 69 | 1% | 3 | 0% | 28 | 1% | 25 | 1% |
| Ócsa | 187,5 | 9% | 25 | 1% | 9 | 0% | 45 | 2% | 23 | 1% | 4 | 0% |

6.3.7.9. Monori járás

A Monori járásban rendszeres gyermekvédelmi kedvezményben 1165 gyermek a gyermekkorú népesség 8%-a részesült. Szünidei étkeztetésben a gyermekek 3%-a összesen 405 gyermek vett részt. Hátrányos helyzetet a gyermekek 2%-ánál, míg halmozott hátrányt a gyerekek 3%-ánál állapítottak meg. A gyermekek általános szociális helyzete egyértelműen Pánd és Pilis településeken volt a legrosszabb, ahol a gyermekek 5, illetve 2%-át vették védelembe, míg 14, illetve 10%-uk volt veszélyeztetett. Csévharaszt és Nyáregyháza településeken is a járás többi részéhez képest magas volt azon gyermekek aránya ahol a gyermekvédelmi szakemberek beavatkozására volt szükség.

127. táblázat

Gyermekvédelem a Monori járásban, 2022

| A járási települések | Rendszeres gyermekvédelmi kedvezményben részesítettek havi átlagos | | Szünidei étkeztetésben részesült gyermekek | | Megállapított halmozottan hátrányos helyzetű gyermekek és nagykorúvá vált gyermekek | | Megállapított hátrányos helyzetű gyermekek és nagykorúvá vált gyermekek | | Veszélyeztetett kiskorú gyermekek | | Védelembe vett gyermekek | |
|----------------------|--|-----------|--|-----------|---|-----------|---|-----------|-----------------------------------|-----------|--------------------------|-----------|
| | száma | aránya | száma | aránya | száma | aránya | száma | aránya | száma | aránya | száma | aránya |
| Monori járás | 1165,03 | 8% | 405 | 3% | 398 | 3% | 298 | 2% | 538 | 4% | 161 | 1% |
| Bénye | 11,5 | 5% | 0 | 0% | 0 | 0% | 4 | 2% | 4 | 2% | 1 | 0% |

| A járási települések | Rendszeres gyermekvédelmi kedvezményben részesítettek havi átlagos | | Szünidei étkeztetésben részesült gyermekek | | Megállapított halmozottan hátrányos helyzetű gyermekek és nagykorúvá vált gyermekek | | Megállapított hátrányos helyzetű gyermekek és nagykorúvá vált gyermekek | | Veszélyeztetett kiskorú gyermekek | | Védelembe vett gyermekek | |
|----------------------|--|--------|--|--------|---|--------|---|--------|-----------------------------------|--------|--------------------------|--------|
| | száma | aránya | száma | aránya | száma | aránya | száma | aránya | száma | aránya | száma | aránya |
| Csévharaszt | 16 | 4% | 12 | 3% | 0 | 0% | 14 | 4% | 20 | 5% | 9 | 2% |
| Gomba | 51 | 8% | 1 | 0% | 0 | 0% | 14 | 2% | 20 | 3% | 2 | 0% |
| Gyömrő | 148 | 3% | 19 | 0% | 7 | 0% | 35 | 1% | 64 | 1% | 2 | 0% |
| Káva | 0 | 0% | 0 | 0% | 0 | 0% | 0 | 0% | 0 | 0% | 0 | 0% |
| Monor | 297 | 8% | 187 | 5% | 214 | 6% | 45 | 1% | 57 | 2% | 49 | 1% |
| Monorierdő | 160,53 | 16% | 6 | 1% | 7 | 1% | 35 | 3% | 16 | 2% | 4 | 0% |
| Nyáregyháza | 37 | 5% | 13 | 2% | 0 | 0% | 24 | 3% | 35 | 5% | 21 | 3% |
| Pánd | 107 | 25% | 31 | 7% | 1 | 0% | 63 | 14% | 59 | 14% | 23 | 5% |
| Péteri | 37 | 7% | 10 | 2% | 0 | 0% | 11 | 2% | 8 | 1% | 0 | 0% |
| Pilis | 276,5 | 12% | 107 | 5% | 164 | 7% | 43 | 2% | 237 | 10% | 46 | 2% |
| Vasad | 23,5 | 6% | 19 | 5% | 5 | 1% | 10 | 2% | 18 | 4% | 4 | 1% |

6.3.7.10. Nagykátai járás

A Nagykátai járásban rendszeres gyermekvédelmi kedvezményben 2016 gyermek a gyermekkorú népesség 14%-a részesült. Szünidei étkeztetésben a gyermekek 3%-a összesen 445 gyermek vett részt. Hátrányos helyzetet a gyermekek 7%-ánál, míg halmozott hátrányt a gyerekek 2%-ánál állapítottak meg. A gyermekek általános szociális helyzete egyértelműen Súlysáp, Tápiószele, Tápiószecső településeken volt a legrosszabb, ahol veszélyeztetett és védelembe vett gyermekek az összes gyermek tizedét adták. Nagykáta és Tóalmás településeken is a járás többi részéhez képest magas volt azon gyermekek aránya, ahol a gyermekvédelmi szakemberek beavatkozására volt szükség.

| A járási települések | Rendszeres gyermekvédelmi kedvezményben részesítettek havi átlagos | | Szünidei étkeztetésben részesült gyermekek | | Megállapított halmozottan hátrányos helyzetű gyermekek és nagykorúvá vált gyermekek | | Megállapított hátrányos helyzetű gyermekek és nagykorúvá vált gyermekek | | Veszélyeztetett kiskorú gyermekek | | Védelembe vett gyermekek | |
|------------------------|--|------------|--|-----------|---|-----------|---|-----------|-----------------------------------|-----------|--------------------------|-----------|
| | száma | aránya | száma | aránya | száma | aránya | száma | aránya | száma | aránya | száma | aránya |
| Nagykátai járás | 2016 | 14% | 445 | 3% | 256 | 2% | 1041 | 7% | 790 | 6% | 156 | 1% |
| Farmos | 92 | 14% | 42 | 7% | 12 | 2% | 44 | 7% | 33 | 5% | 6 | 1% |
| Kóka | 97,5 | 11% | 21 | 2% | 25 | 3% | 40 | 4% | 26 | 3% | 21 | 2% |
| Mende | 32,5 | 4% | 8 | 1% | 4 | 1% | 11 | 2% | 30 | 4% | 3 | 0% |
| Nagykáta | 371 | 17% | 102 | 5% | 43 | 2% | 224 | 10% | 164 | 7% | 35 | 2% |
| Sülysáp | 124 | 8% | 49 | 3% | 0 | 0% | 81 | 5% | 156 | 10% | 6 | 0% |
| Szentlőrinc-káta | 61 | 16% | 14 | 4% | 45 | 12% | 10 | 3% | 12 | 3% | 5 | 1% |
| Szentmárton-káta | 143 | 15% | 22 | 2% | 12 | 1% | 92 | 10% | 34 | 4% | 1 | 0% |
| Tápióbicske | 198 | 26% | 28 | 4% | 42 | 5% | 132 | 17% | 26 | 3% | 8 | 1% |
| Tápiógyörgye | 158 | 21% | 21 | 3% | 2 | 0% | 32 | 4% | 10 | 1% | 10 | 1% |
| Tápióság | 68 | 13% | 27 | 5% | 10 | 2% | 30 | 6% | 18 | 4% | 3 | 1% |
| Tápiószecső | 97,5 | 9% | 3 | 0% | 8 | 1% | 7 | 1% | 86 | 8% | 8 | 1% |
| Tápiószele | 272,5 | 22% | 39 | 3% | 29 | 2% | 183 | 15% | 90 | 7% | 26 | 2% |
| Tápiószentmárton | 165,5 | 17% | 42 | 4% | 0 | 0% | 116 | 12% | 38 | 4% | 10 | 1% |
| Tóalmás | 99 | 13% | 0 | 0% | 10 | 1% | 23 | 3% | 46 | 6% | 14 | 2% |
| Úri | 36,5 | 7% | 27 | 5% | 14 | 3% | 16 | 3% | 21 | 4% | 0 | 0% |

6.3.7.11. Nagykőrösi járás

A Nagykátai járásban rendszeres gyermekvédelmi kedvezményben 578 gyermek a gyermekkorú népesség 11%-a részesült. Szünidei étkeztetésben a gyermekek 3%-a összesen 170 gyermek vett részt. Hátrányos helyzetet a gyermekek 6%-ánál, míg halmozott hátrányt a gyerekek 1%-ánál állapítottak meg. A gyermekek általános szociális helyzete egyértelműen Kocséron és Nagykőrösön volt a legrosszabb, ahol veszélyeztetett és védelembe vett gyermekek az összes gyermek közel tizedét adták.

129. táblázat

Gyermekvédelem a Nagykőrösi járásban, 2022

| A járási települések | Rendszeres gyermekvédelmi kedvezményben részesítettek havi átlagos | | Szünidei étkeztetésben részesült gyermekek | | Megállapított halmozott hátrányos helyzetű gyermekek és nagykorúvá vált gyermekek | | Megállapított hátrányos helyzetű gyermekek és nagykorúvá vált gyermekek | | Veszélyeztetett kiskorú gyermekek | | Védelembe vett gyermekek | |
|-------------------------|--|------------|--|-----------|---|-----------|---|-----------|-----------------------------------|-----------|--------------------------|-----------|
| | száma | aránya | száma | aránya | száma | aránya | száma | aránya | száma | aránya | száma | aránya |
| Nagykőrösi járás | 577,5 | 11% | 170 | 3% | 44 | 1% | 316 | 6% | 218 | 4% | 103 | 2% |
| Kocsér | 39,5 | 12% | 5 | 2% | 10 | 3% | 27 | 8% | 14 | 4% | 17 | 5% |
| Nagykőrös | 375 | 9% | 76 | 2% | 22 | 1% | 138 | 3% | 199 | 5% | 77 | 2% |
| Nyársapát | 163 | 32% | 89 | 18% | 12 | 2% | 151 | 30% | 5 | 1% | 9 | 2% |

6.3.7.12. Pisisvörösvári járás

A Pisisvörösvári járásban rendszeres gyermekvédelmi kedvezményben 162 gyermek a gyermekkorú népesség 1%-a részesült. Szünidei étkeztetésben mindössze 14 gyermek vett részt. Hátrányos helyzetet 29 gyermek, míg halmozott hátrányt 5 gyermeknél állapítottak meg. A gyermekek általános szociális helyzete szinte mindenütt jó, az összes gyermeknek mindössze 1%-a esetében állapítottak meg veszélyeztetettséget, védelembe vételt pedig hasonlóan 1%-uknál kezdeményeztek.

130. táblázat

Gyermekvédelem a Pisisvörösvári járásban, 2022

| A járási települések | Rendszeres gyermekvédelmi kedvezményben részesítettek havi átlagos | | Szünidei étkeztetésben részesült gyermekek | | Megállapított halmozott hátrányos helyzetű gyermekek és nagykorúvá vált gyermekek | | Megállapított hátrányos helyzetű gyermekek és nagykorúvá vált gyermekek | | Veszélyeztetett kiskorú gyermekek | | Védelembe vett gyermekek | |
|-----------------------------|--|-----------|--|-----------|---|-----------|---|-----------|-----------------------------------|-----------|--------------------------|-----------|
| | száma | aránya | száma | aránya | száma | aránya | száma | aránya | száma | aránya | száma | aránya |
| Pisisvörösvári járás | 162 | 1% | 14 | 0% | 5 | 0% | 29 | 0% | 132 | 1% | 67 | 1% |
| Pilisborosjenő | 8 | 1% | 2 | 0% | 0 | 0% | 2 | 0% | 15 | 2% | 1 | 0% |
| Piliscsaba | 52 | 3% | 11 | 1% | 0 | 0% | 16 | 1% | 7 | 0% | 8 | 0% |
| Pilisjászfalu | 18 | 4% | 0 | 0% | 0 | 0% | 2 | 0% | 4 | 1% | 3 | 1% |
| Pilisszántó | 5 | 1% | 0 | 0% | 0 | 0% | 0 | 0% | 7 | 2% | 3 | 1% |
| Pilisszentiván | 0 | 0% | 0 | 0% | 0 | 0% | 0 | 0% | 15 | 2% | 9 | 1% |

| A járási települések | Rendszeres gyermekvédelmi kedvezményben részesítettek havi átlagos | | Szünidei étkeztetésben részesült gyermekek | | Megállapított halmozottan hátrányos helyzetű gyermekek és nagykorúvá vált gyermekek | | Megállapított hátrányos helyzetű gyermekek és nagykorúvá vált gyermekek | | Veszélyeztetett kiskorú gyermekek | | Védelembe vett gyermekek | |
|----------------------|--|--------|--|--------|---|--------|---|--------|-----------------------------------|--------|--------------------------|--------|
| | száma | aránya | száma | aránya | száma | aránya | száma | aránya | száma | aránya | száma | aránya |
| Pilisvörösvár | 51 | 2% | 0 | 0% | 5 | 0% | 2 | 0% | 37 | 1% | 19 | 1% |
| Solymár | 0 | 0% | 1 | 0% | 0 | 0% | 0 | 0% | 4 | 0% | 11 | 0% |
| Tinnye | 18 | 4% | 0 | 0% | 0 | 0% | 7 | 2% | 12 | 3% | 0 | 0% |
| Üröm | 10 | 0% | 0 | 0% | 0 | 0% | 0 | 0% | 31 | 1% | 13 | 1% |

6.3.7.13. Ráckevei járás

A Ráckevei járás rendszeres gyermekvédelmi kedvezményben 686 gyermek a gyermekkorú népesség 10%-a részesült. Szünidei étkeztetésben a gyermekek 3%-a összesen 199 gyermek vett részt. Hátrányos helyzetet a gyermekek 4%-ánál, míg halmozott hátrányt a gyerekek 2%-ánál állapítottak meg. A gyermekek általános szociális helyzete egyértelműen Apaj, Makád és Dömsöd településeken volt a legrosszabb, ahol veszélyeztetett és védelembe vett gyermekek az összes gyermek tizedét adták.

131. táblázat Gyermekvédelem a Ráckevei járásban, 2022

| A járási települések | Rendszeres gyermekvédelmi kedvezményben részesítettek havi átlagos | | Szünidei étkeztetésben részesült gyermekek | | Megállapított halmozottan hátrányos helyzetű gyermekek és nagykorúvá vált gyermekek | | Megállapított hátrányos helyzetű gyermekek és nagykorúvá vált gyermekek | | Veszélyeztetett kiskorú gyermekek | | Védelembe vett gyermekek | |
|-----------------------|--|------------|--|-----------|---|-----------|---|-----------|-----------------------------------|-----------|--------------------------|-----------|
| | száma | aránya | száma | aránya | száma | aránya | száma | aránya | száma | aránya | száma | aránya |
| Ráckevei járás | 685,5 | 10% | 199 | 3% | 174 | 2% | 296 | 4% | 199 | 3% | 138 | 2% |
| Apaj | 24 | 10% | 11 | 5% | 0 | 0% | 16 | 7% | 15 | 7% | 11 | 5% |
| Áporka | 11 | 5% | 0 | 0% | 0 | 0% | 4 | 2% | 9 | 4% | 7 | 3% |
| Dömsöd | 137 | 12% | 71 | 6% | 21 | 2% | 89 | 8% | 72 | 6% | 34 | 3% |
| Kiskunlacháza | 161,5 | 10% | 63 | 4% | 2 | 0% | 100 | 6% | 16 | 1% | 31 | 2% |
| Lórév | 1,5 | 3% | 0 | 0% | 0 | 0% | 0 | 0% | 0 | 0% | 0 | 0% |
| Makád | 14,5 | 7% | 0 | 0% | 0 | 0% | 0 | 0% | 12 | 6% | 8 | 4% |
| Ráckeve | 275 | 13% | 49 | 2% | 147 | 7% | 67 | 3% | 53 | 3% | 31 | 2% |
| Szigetbecse | 5,5 | 2% | 0 | 0% | 2 | 1% | 2 | 1% | 2 | 1% | 7 | 3% |

| A járási települések | Rendszeres gyermekvédelmi kedvezményben részesítettek havi átlagos | | Szünidei étkeztetésben részesült gyermekek | | Megállapított halmozottan hátrányos helyzetű gyermekek és nagykorúvá vált gyermekek | | Megállapított hátrányos helyzetű gyermekek és nagykorúvá vált gyermekek | | Veszélyeztetett kiskorú gyermekek | | Védelembe vett gyermekek | |
|----------------------|--|--------|--|--------|---|--------|---|--------|-----------------------------------|--------|--------------------------|--------|
| | száma | aránya | száma | aránya | száma | aránya | száma | aránya | száma | aránya | száma | aránya |
| Szigetcsép | 25 | 5% | 4 | 1% | 0 | 0% | 5 | 1% | 7 | 1% | 6 | 1% |
| Szigetszentmárton | 16 | 3% | 1 | 0% | 0 | 0% | 4 | 1% | 5 | 1% | 1 | 0% |
| Szigetújfalu | 14,5 | 4% | 0 | 0% | 2 | 1% | 9 | 2% | 8 | 2% | 2 | 1% |

6.3.7.14. Szentendrei járás

A Szentendrei járásban rendszeres gyermekvédelmi kedvezményben 413 gyermek a gyermekkorú népesség 2%-a részesült. Szünidei étkeztetésben mindössze 31 gyermek vett részt. Hátrányos helyzetet mindössze a gyermekek 1%-ánál állapítottak meg, míg halmozott hátrányt 23 gyermek esetében állapítottak meg. A gyermekek általános szociális helyzete kifejezetten jó a járásban egyedül Csobánka volt az, ahol a gyermekek 4%-a esetében veszélyeztetettséget állapított meg a gyermekvédelem és 2% volt azon gyermekek aránya ahol a védelembe vételt is kezdeményezték.

132. táblázat

Gyermekvédelem a Szentendrei járásban, 2022

| A járási települések | Rendszeres gyermekvédelmi kedvezményben részesítettek havi átlagos | | Szünidei étkeztetésben részesült gyermekek | | Megállapított halmozottan hátrányos helyzetű gyermekek és nagykorúvá vált gyermekek | | Megállapított hátrányos helyzetű gyermekek és nagykorúvá vált gyermekek | | Veszélyeztetett kiskorú gyermekek | | Védelembe vett gyermekek | |
|--------------------------|--|-----------|--|-----------|---|-----------|---|-----------|-----------------------------------|-----------|--------------------------|-----------|
| | száma | aránya | száma | aránya | száma | aránya | száma | aránya | száma | aránya | száma | aránya |
| Szentendrei járás | 412,53 | 2% | 31 | 0% | 23 | 0% | 113 | 1% | 182 | 1% | 87 | 0% |
| Budakalász | 21 | 1% | 0 | 0% | 0 | 0% | 10 | 0% | 7 | 0% | 10 | 0% |
| Csobánka | 60 | 8% | 0 | 0% | 15 | 2% | 8 | 1% | 32 | 4% | 12 | 2% |
| Dunabogdány | 15 | 2% | 0 | 0% | 0 | 0% | 0 | 0% | 6 | 1% | 2 | 0% |
| Kisoroszi | 0 | 0% | 0 | 0% | 0 | 0% | 0 | 0% | 1 | 1% | 0 | 0% |
| Leányfalu | 6 | 1% | 0 | 0% | 5 | 1% | 0 | 0% | 4 | 1% | 0 | 0% |
| Pilisszentkereszt | 8 | 2% | 0 | 0% | 0 | 0% | 0 | 0% | 2 | 0% | 0 | 0% |

| A járási települések | Rendszeres gyermekvédelmi kedvezményben részesítettek havi átlagos | | Szünidei étkeztetésben részesült gyermekek | | Megállapított halmozottan hátrányos helyzetű gyermekek és nagykorúvá vált gyermekek | | Megállapított hátrányos helyzetű gyermekek és nagykorúvá vált gyermekek | | Veszélyeztetett kiskorú gyermekek | | Védelembe vett gyermekek | |
|----------------------|--|--------|--|--------|---|--------|---|--------|-----------------------------------|--------|--------------------------|--------|
| | száma | aránya | száma | aránya | száma | aránya | száma | aránya | száma | aránya | száma | aránya |
| Pilisszentlászló | 3 | 1% | 0 | 0% | 0 | 0% | 2 | 1% | 3 | 1% | 5 | 2% |
| Pócsmegyer | 19,5 | 4% | 4 | 1% | 0 | 0% | 4 | 1% | 2 | 0% | 0 | 0% |
| Pomáz | 115,53 | 3% | 16 | 0% | 0 | 0% | 27 | 1% | 79 | 2% | 42 | 1% |
| Szentendre | 116,5 | 2% | 7 | 0% | 0 | 0% | 51 | 1% | 31 | 1% | 6 | 0% |
| Szigetmonostor | 27 | 5% | 4 | 1% | 0 | 0% | 11 | 2% | 6 | 1% | 5 | 1% |
| Tahitótfalu | 16 | 1% | 0 | 0% | 0 | 0% | 0 | 0% | 8 | 1% | 5 | 0% |
| Visegrád | 5 | 2% | 0 | 0% | 3 | 1% | 0 | 0% | 1 | 0% | 0 | 0% |

6.3.7.15. Szigetszentmiklósi járás

A Szigetszentmiklósi járásban rendszeres gyermekvédelmi kedvezményben 620 gyermek a gyermekkorú népesség 2%-a részesült. Szünidei étkeztetésben a gyermekek kevesebb mint 1%-a összesen 93 gyermek vett részt. Hátrányos helyzetet a gyermekek 1%-ánál, míg halmozott hátrányt mindössze 32 gyerek esetében állapítottak meg. A gyermekek általános szociális helyzetében jelentős települések közötti eltérések nem voltak.

133. táblázat

Gyermekvédelem a Szigetszentmiklósi járásban, 2022

| A járási települések | Rendszeres gyermekvédelmi kedvezményben részesítettek havi átlagos | | Szünidei étkeztetésben részesült gyermekek | | Megállapított halmozottan hátrányos helyzetű gyermekek és nagykorúvá vált gyermekek | | Megállapított hátrányos helyzetű gyermekek és nagykorúvá vált gyermekek | | Veszélyeztetett kiskorú gyermekek | | Védelembe vett gyermekek | |
|---------------------------------|--|-----------|--|-----------|---|-----------|---|-----------|-----------------------------------|-----------|--------------------------|-----------|
| | száma | aránya | száma | aránya | száma | aránya | száma | aránya | száma | aránya | száma | aránya |
| Szigetszentmiklósi járás | 620 | 2% | 93 | 0% | 32 | 0% | 224 | 1% | 624 | 2% | 109 | 0% |
| Délegyháza | 44 | 3% | 16 | 1% | 5 | 0% | 17 | 1% | 18 | 1% | 5 | 0% |
| Dunaharaszti | 70,5 | 1% | 18 | 0% | 7 | 0% | 23 | 0% | 152 | 3% | 15 | 0% |
| Dunavarsány | 72 | 4% | 8 | 0% | 0 | 0% | 6 | 0% | 17 | 1% | 2 | 0% |
| Halásztelek | 31 | 1% | 10 | 0% | 16 | 1% | 6 | 0% | 6 | 0% | 3 | 0% |

| A járási települések | Rendszeres gyermekvédelmi kedvezményben részesítettek havi átlagos | | Szüneti étkeztetésben részesült gyermekek | | Megállapított halmozottan hátrányos helyzetű gyermekek és nagykorúvá vált gyermekek | | Megállapított hátrányos helyzetű gyermekek és nagykorúvá vált gyermekek | | Veszélyeztetett kiskorú gyermekek | | Védelembe vett gyermekek | |
|----------------------|--|--------|---|--------|---|--------|---|--------|-----------------------------------|--------|--------------------------|--------|
| | száma | aránya | száma | aránya | száma | aránya | száma | aránya | száma | aránya | száma | aránya |
| Majosháza | 21 | 6% | 3 | 1% | 0 | 0% | 5 | 2% | 5 | 2% | 1 | 0% |
| Szigethalom | 188 | 5% | 13 | 0% | 0 | 0% | 110 | 3% | 107 | 3% | 31 | 1% |
| Szigetszentmiklós | 144 | 2% | 12 | 0% | 2 | 0% | 38 | 0% | 214 | 3% | 41 | 0% |
| Taksony | 33 | 2% | 11 | 1% | 0 | 0% | 12 | 1% | 46 | 3% | 5 | 0% |
| Tököl | 16,5 | 1% | 2 | 0% | 2 | 0% | 7 | 0% | 59 | 3% | 6 | 0% |

6.3.7.16. Szobi járás

A Szobi járásban rendszeres gyermekvédelmi kedvezményben 227 gyermek a gyermekkorú népesség 5%-a részesült. Szünidei étkeztetésben a gyermekek 1%-a összesen 40 gyermek vett részt. Hátrányos helyzetet és halmozott hátrányos helyzetet a gyerekek egyaránt 1-1%-ánál állapítottak meg. A gyermekek általános szociális helyzete egyértelműen Nagybörzsöny településeken volt a legrosszabb, ahol 21%a veszélyeztetett volt, és további 8%-ukat vették védelembe. Ipolytölgyes, Vámosmikola és Tésa településeken is a járás többi részéhez képest rendkívül magas volt azon gyermekek aránya, akiknél a gyermekvédelmi szakemberek beavatkozására volt szükség.

134. táblázat

Gyermekvédelem a Szobi járásban, 2022

| A járási települések | Rendszeres gyermekvédelmi kedvezményben részesítettek havi átlagos | | Szünidei étkeztetésben részesült gyermekek | | Megállapított halmozottan hátrányos helyzetű gyermekek és nagykorúvá vált gyermekek | | Megállapított hátrányos helyzetű gyermekek és nagykorúvá vált gyermekek | | Veszélyeztetett kiskorú gyermekek | | Védelembe vett gyermekek | |
|----------------------|--|-----------|--|-----------|---|-----------|---|-----------|-----------------------------------|-----------|--------------------------|-----------|
| | száma | aránya | száma | aránya | száma | aránya | száma | aránya | száma | aránya | száma | aránya |
| Szobi járás | 227 | 5% | 52 | 1% | 40 | 1% | 53 | 1% | 171 | 4% | 50 | 1% |
| Bernecebaráti | 14 | 11% | 0 | 0% | 0 | 0% | 0 | 0% | 5 | 4% | 0 | 0% |
| Ipolydamásd | 10,5 | 13% | 0 | 0% | 0 | 0% | 0 | 0% | 5 | 6% | 1 | 1% |
| Ipolytölgyes | 9 | 20% | 0 | 0% | 2 | 4% | 1 | 2% | 5 | 11% | 1 | 2% |
| Kemence | 9 | 7% | 0 | 0% | 0 | 0% | 0 | 0% | 6 | 5% | 2 | 2% |
| Kismaros | 9 | 2% | 0 | 0% | 0 | 0% | 0 | 0% | 9 | 2% | 6 | 1% |
| Kóspallag | 4 | 3% | 0 | 0% | 0 | 0% | 0 | 0% | 1 | 1% | 0 | 0% |
| Letkés | 7 | 3% | 0 | 0% | 2 | 1% | 0 | 0% | 2 | 1% | 1 | 0% |
| Márianosztra | 4 | 3% | 0 | 0% | 0 | 0% | 0 | 0% | 3 | 3% | 1 | 1% |
| Nagybörzsöny | 17 | 15% | 18 | 16% | 18 | 16% | 0 | 0% | 24 | 21% | 9 | 8% |
| Nagymaros | 52,5 | 5% | 3 | 0% | 1 | 0% | 31 | 3% | 30 | 3% | 13 | 1% |
| Perőcsény | 3 | 7% | 1 | 2% | 0 | 0% | 3 | 7% | 1 | 2% | 0 | 0% |
| Szob | 4 | 1% | 0 | 0% | 0 | 0% | 0 | 0% | 10 | 2% | 0 | 0% |
| Szokolya | 13 | 3% | 0 | 0% | 0 | 0% | 0 | 0% | 9 | 2% | 0 | 0% |
| Tésa | 0 | 0% | 0 | 0% | 0 | 0% | 0 | 0% | 1 | 10% | 0 | 0% |
| Vámosmikola | 26 | 9% | 24 | 9% | 17 | 6% | 6 | 2% | 30 | 11% | 6 | 2% |
| Verőce | 45 | 5% | 6 | 1% | 0 | 0% | 12 | 1% | 29 | 3% | 10 | 1% |
| Zebegény | 0 | 0% | 0 | 0% | 0 | 0% | 0 | 0% | 1 | 0% | 0 | 0% |

6.3.7.17. Váci járás

A Váci járásban rendszeres gyermekvédelmi kedvezményben 497 gyermek a gyermekkorú népesség 4%-a részesült. Szünidei étkeztetésben a gyermekek 2%-a összesen 126 gyermek vett részt. Hátrányos helyzetet és halmozott hátrányos helyzetet a gyerekek egyaránt 1-1%-ánál állapítottak meg. A gyermekek általános szociális helyzete Galgagyörk településen volt a legrosszabb, ahol 8%-a veszélyeztetett volt, és további 4%-ukat vették védelembe. A járás többi részéhez képest Csörögön is magas volt azon gyermekek aránya, akiknél a gyermekvédelmi szakemberek beavatkozására volt szükség.

135. táblázat

Gyermekvédelem a Váci járásban, 2022

| A járási települések | Rendszeres gyermekvédelmi kedvezményben részesítettek havi átlagos | | Szünidei étkeztetésben részesült gyermekek | | Megállapított halmozottan hátrányos helyzetű gyermekek és nagykorúvá vált gyermekek | | Megállapított hátrányos helyzetű gyermekek és nagykorúvá vált gyermekek | | Veszélyeztetett kiskorú gyermekek | | Védelembe vett gyermekek | |
|----------------------|--|-----------|--|-----------|---|-----------|---|-----------|-----------------------------------|-----------|--------------------------|-----------|
| | száma | aránya | száma | aránya | száma | aránya | száma | aránya | száma | aránya | száma | aránya |
| Váci járás | 496,5 | 4% | 273 | 2% | 126 | 1% | 133 | 1% | 280 | 2% | 133 | 1% |
| Acsa | 14 | 6% | 14 | 6% | 3 | 1% | 0 | 0% | 2 | 1% | 0 | 0% |
| Csörög | 124 | 28% | 58 | 13% | 27 | 6% | 66 | 15% | 12 | 3% | 20 | 5% |
| Csővár | 0 | 0% | 0 | 0% | 0 | 0% | 0 | 0% | 3 | 3% | 0 | 0% |
| Galgagyörk | 49,5 | 24% | 0 | 0% | 40 | 19% | 0 | 0% | 16 | 8% | 8 | 4% |
| Kisnémedi | 0 | 0% | 0 | 0% | 0 | 0% | 0 | 0% | 1 | 1% | 3 | 2% |
| Kosd | 25,5 | 5% | 15 | 3% | 8 | 2% | 10 | 2% | 10 | 2% | 1 | 0% |
| Órbottyán | 45,5 | 3% | 15 | 1% | 12 | 1% | 5 | 0% | 18 | 1% | 12 | 1% |
| Penc | 6 | 2% | 0 | 0% | 0 | 0% | 0 | 0% | 2 | 1% | 1 | 0% |
| Püspökatvan | 43 | 16% | 27 | 10% | 33 | 12% | 9 | 3% | 1 | 0% | 0 | 0% |
| Püspökszilágy | 10 | 7% | 0 | 0% | 0 | 0% | 0 | 0% | 2 | 1% | 0 | 0% |
| Rád | 13 | 3% | 2 | 0% | 1 | 0% | 4 | 1% | 1 | 0% | 8 | 2% |
| Szöd | 3,5 | 0% | 0 | 0% | 0 | 0% | 1 | 0% | 4 | 1% | 2 | 0% |
| Sződliget | 14 | 2% | 0 | 0% | 0 | 0% | 6 | 1% | 0 | 0% | 4 | 0% |
| Vác | 107,5 | 2% | 139 | 2% | 2 | 0% | 32 | 1% | 195 | 3% | 69 | 1% |
| Vácduka | 22 | 5% | 3 | 1% | 0 | 0% | 0 | 0% | 4 | 1% | 2 | 0% |
| Váchartyán | 10 | 3% | 0 | 0% | 0 | 0% | 0 | 0% | 8 | 2% | 2 | 1% |
| Váckisújfalu | 1 | 1% | 0 | 0% | 0 | 0% | 0 | 0% | 0 | 0% | 0 | 0% |
| Vácrátót | 8 | 2% | 0 | 0% | 0 | 0% | 0 | 0% | 1 | 0% | 1 | 0% |

6.3.7.18. Vecsési járás

A Vecsési járásban rendszeres gyermekvédelmi kedvezményben 288 gyermek a gyermekkorú népesség 3%-a részesült. Szünidei étkeztetésben a gyermekek 2%-a összesen 156 gyermek vett részt. Hátrányos helyzetet és halmozott hátrányos helyzetet a gyerekek egyaránt kevesebb mint 1%-ánál állapítottak meg. A gyermekek általános szociális helyzete talán Maglód településen volt valamivel rosszabb, ahol 4%-a veszélyeztetett volt, és további 2%-ukat vették védelembe.

136. táblázat Szociális alapszolgáltatások a Vecsési járásban, 2022

| A járási települések | Rendszeres gyermekvédelmi kedvezményben részesítettek havi átlagos | | Szünidei étkeztetésben részesült gyermekek | | Megállapított halmozottan hátrányos helyzetű gyermekek és nagykorúvá vált gyermekek | | Megállapított hátrányos helyzetű gyermekek és nagykorúvá vált gyermekek | | Veszélyeztetett kiskorú gyermekek | | Védelembe vett gyermekek | |
|----------------------|--|-----------|--|-----------|---|-----------|---|-----------|-----------------------------------|-----------|--------------------------|-----------|
| | száma | aránya | száma | aránya | száma | aránya | száma | aránya | száma | aránya | száma | aránya |
| Vecsési járás | 287,46 | 3% | 156 | 2% | 30 | 0% | 11 | 0% | 230 | 2% | 196 | 2% |
| Ecser | 1 | 0% | 0 | 0% | 0 | 0% | 1 | 0% | 8 | 1% | 14 | 2% |
| Maglód | 24,46 | 1% | 6 | 0% | 5 | 0% | 6 | 0% | 100 | 4% | 46 | 2% |
| Üllő | 64,5 | 2% | 95 | 3% | 0 | 0% | 0 | 0% | 57 | 2% | 52 | 2% |
| Vecsés | 197,5 | 5% | 55 | 1% | 25 | 1% | 4 | 0% | 65 | 2% | 84 | 2% |

6.3.8. Családok átmeneti otthona

A családok átmeneti otthona (CSÁO) egy, többféle krízishelyzetben igénybe vehető, átfogó szociális intézménytípus. Egyszerre biztosít ellátást az ideiglenesen lakhatási gondokkal küzdő családok és a krízishelyzetbe került nők számára is. Alapvetően gyermekvédelmi intézmény, célja a család egységének, önálló életvitelének megtartása és támogatása a szociális munka eszközeivel. **Célkitűzése, hogy a gyermekek legfőbb érdekét szem előtt tartva, minél kevesebb gyermeket szakítsanak el a családjától.**

Célcsoportjai:

- az átmenetileg otthontalanul maradt gyermek és szülője;
- a veszélyeztető környezetből menekülő gyermek és szülője;
- családon belüli erőszak áldozatává vált gyermek és szülője;
- a válsághelyzetben lévő várandós anya.

A CSÁO a következő, eltérő feladatkörrel rendelkező intézményeket foglalja magában: krízisközpontok; titkos menedékházak; anyaothtonok; átmeneti szállások; félutas-házak; külső férőhelyek. A vármegyében összesen hét telephelyen működik ilyen ellátás, amelyek összesen 235 fő elhelyezésére képesek. A Magyar Vöröskereszt által üzemeltetett otthonok azonban határozott ideig működnek, ezek a mostani állapot szerint 2026. június 30.-ig folytatják tevékenységüket.

137. táblázat Családok átmeneti otthonai Pest vármegyében, 2023

| Fenntartó neve | Székhely/telephely neve | Telephely település | Telephely járás | Összes férőhelyek száma | Ellátási terület |
|---|---|---------------------|-----------------|-------------------------|------------------|
| Magyar Vöröskereszt Pest Vármegyei Szervezete | Családok Átmeneti Otthona I. | Százhalombatta | Érdi járás | 40 | Országos |
| Magyar Vöröskereszt Pest Vármegyei Szervezete | Családok átmeneti Otthona II. | Százhalombatta | Érdi járás | 25 | Országos |
| Szociális és Rehabilitációs Alapítvány | Csömöri Családok Átmeneti Otthona telephely | Csömör | Gödöllői járás | 27 | Országos |
| Szociális és Rehabilitációs Alapítvány | Csömöri Családok Átmeneti Otthona | Csömör | Gödöllői járás | 43 | Országos |
| Lámpás '92 Közhasznú Alapítvány | Lámpás '92 Közhasznú Alapítvány Családok Átmeneti Otthona (Borszéki u.) | Érd | Érdi járás | 35 | Országos |
| Érd Megyei Jogú Város Önkormányzata | Szociális Gondozó Központ Érd | Érd | Érdi járás | 25 | Érd, Diósd |
| Magyarországi Evangélikus Egyház | Tessedik Sámuel Családok Átmeneti Otthona | Gödöllő | Gödöllői járás | 40 | Országos |

6.3.9. Gyermek Átmeneti Otthona

A **gyermek átmeneti otthona** megszakítás nélküli munkarend szerint működő bentlakásos intézmény, amely az alapellátás keretében a gyermekek számára alaptevékenységként átmeneti gondozást biztosít. Az otthon legalább tizenkettő, de legfeljebb negyven gyermek teljes körű ellátását biztosítja. Önálló helyettes szülőt vagy helyettes szülői hálózatot működtethet. Az átmeneti otthon által foglalkoztatott helyettes szülők az átmeneti otthon férőhelyszáma felének megfelelő létszámú gyermek teljes körű ellátását biztosíthatják.

A gyermek átmeneti otthonában az a családban élő gyermek helyezhető el, aki átmenetileg felügyelet nélkül marad, vagy elhelyezés hiányában ezek nélkül maradna, valamint akinek ellátása a család életvezetési nehézségei miatt veszélyeztetett. A gyermek átmeneti gondozásának helyén a gyermek otthontalanná vált szülője is elhelyezhető. A szülő gyermeke ellátásában munkarendjéhez igazodóan vesz részt. A gyermek átmeneti otthona segítséget nyújt – a gyermekjóléti szolgálattal együttműködve – a gyermek családjába történő visszatéréséhez. Az ellátás időtartama az alapjául szolgáló ok fennállásáig, de legfeljebb tizenkettő hónapig tart. Ha az átmeneti gondozás időtartama eltelt, azonban a gyermek családi környezetébe nem térhet vissza, az elhelyezés – a szülő kérelmére – hat hónappal, szükség esetén a tanítási év végéig meghosszabbítható, vagy haladéktalanul értesíteni kell a gyámhivatalt, a szükséges intézkedések megtételére.

Pest vármegyében jelenleg egyetlen ilyen otthon működik, melynek fenntartója a Fészek Gyermekvédő Egyesület. Az otthon Érden működik, az intézményben 14 férőhely áll rendelkezésre a gyermekeknek, illetve meghatározott feltételek fennállása esetén a szülő elhelyezésére. Az intézmény 2022-ben 17 gyermek és 6 szülő elhelyezését segítette, összesen 1777 gondozási napon.

6.4. Gyermekvédelmi szakellátások

6.4.1. Gyermekotthonok

A gyermekvédelmi törvény (1997. évi XXXI. törvény) szerint szakellátásba olyan típusú veszélyeztetettség okán kerülnek a gyerekek, amely a családjukban maradással nem megoldható. A gyermekvédelmi szakszolgálat ilyen esetben gondozási típus szerint ideiglenes elhelyezést vagy nevelésbe vételt választhat. Nevelésbevétel esetén a gyermekeket Magyarországon elsősorban nevelőszülőnél helyezik el. 2014 óta ez a prioritás a gondozási hely kijelölésében. Ha nevelőszülőre nincs lehetőség, abban az esetben kerül a gyermek gyermekotthonba.

Pest vármegyében összesen 34 telephelyen tudnak az otthonok gyermekeket befogadni, az intézményekben összesen 424 gyermek elhelyezése lehetséges.

82. ábra: Gyermekotthonok befogadóképessége járásonként, 2023

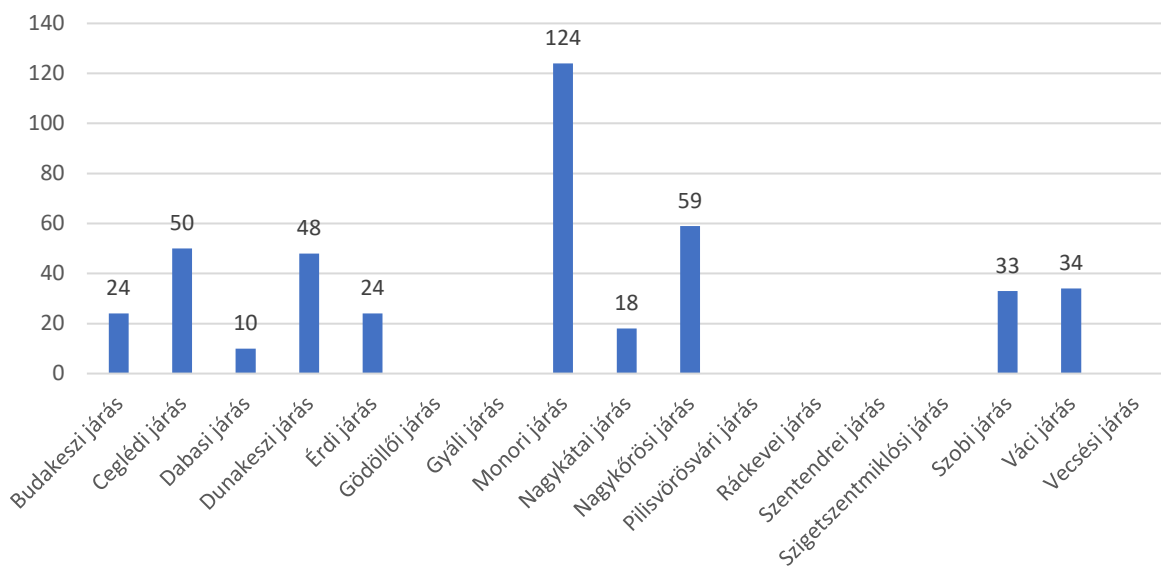

Az otthonok nem egyformák az ellátás módja különböző az egyes otthonokban. A lakóotthon a gyermekotthonok azon típusa, ahol önálló lakásban vagy családi házban történik a gondozott gyermek, fiatal felnőtt elhelyezése. Ennek altípusai a speciális vagy különleges lakóotthonok, melyek speciális, különleges vagy kettős szükségletű gyermekeket⁶ tudnak fogadni. A speciális gyermekotthonokban nem önálló lakásokban, házakban nevelik a gyermekeket, viszont felkészültek a speciális szükségletű gyermekek gondozására, nevelésére.

Pest vármegyében 17 lakóotthon 191 férőhellyel, 10 különleges lakóotthon 80 férőhellyel, 4 különleges gyermekotthon 94 férőhellyel, egy központi speciális gyermekotthonnak nem minősülő speciális gyermekotthon 15 férőhellyel, egy központi speciális gyermekotthon 24 férőhellyel és egy gyermekotthon 20 férőhellyel működik.

Pest Vármegyében évek óta hatalmas problémát jelent a gondozási helyek hiánya, valamint a kevés nevelőszülő, így a családból kiemelt gyermekeket más vármegyékben élő nevelőszülőkhöz tudja csak elhelyezni a járási gyámhivatal. A kiemeléssel egyidejűleg szabályozásra kerül a szülők részére a

⁶ Speciális szükségletű gyermekek azok, akiknél valamilyen különleges gondoskodást igénylő pszichológiai probléma áll fenn, míg a különleges nevelési igényű gyermekek valamilyen fogyatékossgal, tartós betegséggel rendelkeznek. Amely gyermekeknél mindkét jellemző fennál, azokat a jogszabály kettős szükségletű gyermekeként definiálja.

kapcsolattartás, azonban minél többet kell utazni a kapcsolattartásra, az annál többbe kerül. Az egyébként is periférián élő családok nehezen tudják az útiköltségre elő teremteni a pénzt, nem látogatják a gyermeket, így csökken az esélye a gyermek családba való visszakerülésének. Sajnos sok esetben ezek a gyermekek soha nem kerülnek vissza a vérszerinti családba.

| Székhely/telephely neve | Telephely település | Telephely járás | Összes férőhelyek száma | Ellátási terület | Ellátási típus |
|--|---------------------|-----------------|-------------------------|----------------------|--------------------------|
| Gyermekotthon, Óvoda, Általános Iskola, Szakiskola és Készségfejlesztő Iskola Pest Vármegye Kishíd Lakásotthon Cegléd | Cegléd | Ceglédi járás | 8 | Pest megye | Különleges lakásotthon |
| Gyermekotthon, Óvoda, Általános Iskola, Szakiskola és Készségfejlesztő Iskola Pest Vármegye Nefelejcs Lakásotthon Gyömrő | Gyömrő | Monori járás | 8 | Pest megye | Különleges lakásotthon |
| Gyermekotthon, Óvoda, Általános Iskola, Szakiskola és Készségfejlesztő Iskola Pest Vármegye Harmat Lakásotthon Cegléd | Cegléd | Ceglédi járás | 8 | Pest megye | Különleges lakásotthon |
| Gyermekotthon, Óvoda, Általános Iskola, Szakiskola és Készségfejlesztő Iskola Pest Vármegye Napkelte Lakásotthon Gyömrő | Gyömrő | Monori járás | 8 | Pest megye | Különleges lakásotthon |
| Gyermekotthon, Óvoda, Általános Iskola, Szakiskola és Készségfejlesztő Iskola Pest Vármegye Kisdózsa Lakásotthon Gyömrő | Gyömrő | Monori járás | 8 | Pest megye | Különleges lakásotthon |
| Gyermekotthon, Óvoda, Általános Iskola, Szakiskola és Készségfejlesztő Iskola Pest Vármegye Nagydózsa Lakásotthon Gyömrő | Gyömrő | Monori járás | 8 | Pest megye | Különleges lakásotthon |
| Gyermekotthon, Óvoda, Általános Iskola, Szakiskola és Készségfejlesztő Iskola Pest Vármegye | Pilis | Monori járás | 40 | Budapest, Pest megye | Különleges gyermekotthon |
| Gyermekotthon, Óvoda, Általános Iskola, Szakiskola és Készségfejlesztő Iskola Pest Vármegye Csigaház Lakásotthon Pilis | Pilis | Monori járás | 8 | Pest megye, Budapest | Különleges lakásotthon |
| Napfény Szakmai Egység Vadász-lak lakásotthon | Pilis | Monori járás | 8 | Pest megye, Budapest | Különleges lakásotthon |
| Fészek-lak Lakásotthon Pilis | Pilis | Monori járás | 8 | Pest megye, Budapest | Különleges lakásotthon |
| Tüskevár Gyermekotthon Pilis | Pilis | Monori járás | 16 | Budapest, Pest megye | Különleges gyermekotthon |
| Kék-Duna Lakásotthon Budaörs | Budaörs | Budakeszi járás | 12 | Budapest | Lakásotthon |
| Törökméz Lakásotthon Törökbálint | Törökbálint | Érdi járás | 12 | Budapest | Lakásotthon |
| Dunakavics Lakásotthon Budaörs | Budaörs | Budakeszi járás | 12 | Budapest | Lakásotthon |
| Muskátli Lakásotthon Bernecebaráti | Bernecebaráti | Szobi járás | 12 | Budapest | Lakásotthon |
| Pacsirta Lakásotthon Vác | Vác | Váci járás | 12 | Pest megye | Lakásotthon |

| Székhely/telephely neve | Telephely település | Telephely járás | Összes férőhelyek száma | Ellátási terület | Ellátási típus |
|--|---------------------|------------------|-------------------------|------------------|--|
| Nefelejcs Lakásotthon Érd | Érd | Érdi járás | 12 | Pest megye | Lakásotthon |
| Cifra Lakásotthon Nagykőrös | Nagykőrös | Nagykőrösi járás | 12 | Pest megye | Lakásotthon |
| Kőrösfalva Gyermekotthon Nagykőrös | Nagykőrös | Nagykőrösi járás | 20 | Pest megye | Gyermekotthon |
| Csipet Lakásotthon Penc | Penc | Váci járás | 8 | Pest megye | Különleges lakásotthon |
| Szivárvány Speciális Gyermekotthon Nagykőrös | Nagykőrös | Nagykőrösi járás | 15 | Pest megye | Központi speciális gyermekotthonnak nem minősülő speciális gyermekotthon |
| Bóbita Lakásotthon Kemence | Kemence | Szobi járás | 9 | Pest megye | Lakásotthon |
| Napraforgó Lakásotthon Bernecebarát | Bernecebarát | Szobi járás | 12 | Pest megye | Lakásotthon |
| Gézengúz Lakásotthon Abony | Abony | Ceglédi járás | 10 | Pest megye | Lakásotthon |
| Fészek Lakásotthon Abony | Abony | Ceglédi járás | 12 | Pest megye | Lakásotthon |
| Fióka Lakásotthon Abony | Abony | Ceglédi járás | 12 | Pest megye | Lakásotthon |
| Csillagvirág Lakásotthon Nagykőrös | Nagykőrös | Nagykőrösi járás | 12 | Pest megye | Lakásotthon |
| Váci Gyermekotthon | Vác | Váci járás | 14 | Pest megye | Különleges gyermekotthon |
| Hóbagoly Lakásotthon Nagykáta | Nagykáta | Nagykátai járás | 6 | Pest vármegye | Lakásotthon |
| Károlyi István Gyermekközpont Speciális Gyermekotthon | Fót | Dunakeszi járás | 24 | Országos | Központi speciális gyermekotthon |
| Károlyi István Gyermekközpont Különleges Gyermekotthon | Fót | Dunakeszi járás | 24 | Országos | Különleges gyermekotthon |
| Szent Kristóf Lakásotthon | Dabas | Dabasi járás | 10 | Országos | Lakásotthon |
| Szent Filoména Lakásotthon | Nagykáta | Nagykátai járás | 12 | Pest vármegye | Lakásotthon |
| Szent II. János Pál Lakásotthon | Monor | Monori járás | 12 | Országos | Lakásotthon |

6.5. Pénzbeli és természetbeni ellátások

6.5.1. Pénzbeli ellátások

6.5.1.1. Időskorúak járadéka

A járadék akkor adható, ha a kedvezményezett az irányadó nyugdíjkorhatárt betöltötte, és akinek saját és vele együtt lakó házastársa, élettársa jövedelme alapján számított egy főre jutó havi jövedelme nem haladja meg a 32.785 forintot, egyedülálló, a vonatkozó irányadó nyugdíjkorhatárt betöltötte, de 75 évesnél fiatalabb, s akinek havi jövedelme nem haladja meg a 38.555 forintot, egyedülálló, 75. életévét betöltötte, s akinek havi jövedelme nem haladja meg a 52.045 forintot. A járadék célja, hogy az igen alacsony jövedelemmel rendelkező időseket pénzbeli támogatással segítse. Amint az a jövedelmi korlátokból is egyértelműen látható, hogy csak a legszegényebb idős háztartások tudják a támogatást igényelni, ennek megfelelően a támogatottak száma viszonylag alacsony. **Pest vármegyében szerencsére a tízezer lakosra jutó kedvezményezettek száma az országos érték valamivel több mint fele, de a legtöbb járásban még ennél is alacsonyabb az érték. Az országos átlagot meghaladó a kedvezményezettek népességaránya a Ceglédi, Nagykátai és Nagykőrösi járásokban.**

139. táblázat *Időskorúak járadékában részesülők Pest vármegye járásaiban, 2022*

| Terület | Időskorúak járadékában részesítettek havi átlagos száma (fő) | Időskorúak járadékára felhasznált összeg (1000 Ft) | Tízezer lakosra jutó kedvezményezett |
|--------------------------|--|--|--------------------------------------|
| Magyarország | 6557,25 | 2641479 | 6,8 |
| Pest vármegye | 475,17 | 193671 | 3,6 |
| Aszódi járás | 5,82 | 2112 | 1,5 |
| Budakeszi járás | 19,39 | 8231 | 2,0 |
| Ceglédi járás | 72,77 | 30610 | 8,3 |
| Dabasi járás | 27,65 | 11733 | 5,4 |
| Dunakeszi járás | 13,29 | 4823 | 1,5 |
| Érdi járás | 34,49 | 13521 | 2,6 |
| Gödöllői járás | 38,76 | 16551 | 2,5 |
| Gyáli járás | 25,48 | 9244 | 5,8 |
| Monori járás | 40,65 | 16806 | 5,5 |
| Nagykátai járás | 57,74 | 23113 | 7,8 |
| Nagykőrösi járás | 18,67 | 7191 | 6,9 |
| Pilisvörösvári járás | 6,72 | 2997 | 1,2 |
| Ráckevei járás | 16,59 | 6936 | 4,3 |
| Szentendrei járás | 28,07 | 11473 | 3,2 |
| Szigetszentmiklósi járás | 31,61 | 12674 | 2,4 |
| Szobi járás | 12,18 | 4987 | 4,8 |
| Váci járás | 13,88 | 5926 | 2,0 |
| Vecsési járás | 11,41 | 4743 | 2,2 |

6.5.1.2. Aktív korúak ellátása

A járási hivatal aktív korúak ellátására való jogosultságot állapít meg annak a személynek, aki munkaképességét legalább 67%-ban elvesztette, aki legalább 50%-os mértékű egészségkárosodást szenvedett, vagy akinek az egészségi állapota a rehabilitációs hatóság komplex minősítése alapján nem haladja meg az 50%-os mértéket, vagy vakok személyi járadékában részesül, vagy fogyatékosági támogatásban részesül, vagy - akinek esetében a munkanélküli-járadék, álláskeresési járadék, nyugdíj előtti álláskeresési segély, álláskeresési segély, vállalkozói járadék folyósítási időtartama lejárt, vagy - akinek esetében az álláskeresési ellátás folyósítását keresőtevékenység folytatása miatt a folyósítási idő lejártát megelőzően szüntették meg, és a keresőtevékenységet követően az Ft. alapján álláskeresési ellátásra nem szerez jogosultságot, vagy - aki az aktív korúak ellátása iránti kérelem benyújtását megelőző két évben az állami foglalkoztatási szervvel vagy a rehabilitációs hatósággal legalább egy év időtartamig együttműködött vagy - aki az aktív korúak ellátása iránti kérelem benyújtását megelőző két évben az állami foglalkoztatási szervvel vagy a rehabilitációs hatósággal legalább egy év időtartamig együttműködött, vagy - akinek esetében az ápolási díj, a gyermekek otthongondozási díja, a gyermekgondozási segély, a gyermeknevelési támogatás, a rendszeres szociális járadék, a bányász dolgozók egészségkárosodási járadéka, az átmeneti járadék, a rehabilitációs járadék, a rokkantsági nyugdíj, a baleseti rokkantsági nyugdíj, a megváltozott munkaképességű személyek ellátása, az ideiglenes özvegyi nyugdíj folyósítása megszűnt, illetve az özvegyi nyugdíj folyósítása a gyermek életkorának betöltése miatt szűnt meg, és közvetlenül a kérelem benyújtását megelőzően az állami foglalkoztatási szervvel vagy a rehabilitációs hatósággal legalább három hónapig együttműködött, feltéve, hogy saját maga és családjának megélhetése más módon nem biztosított, és keresőtevékenységet nem folytat. Egészségkárosodási és gyermekfelügyeleti támogatást állapítanak meg annak a személynek, aki - egészségkárosodott személynek minősül, vagy - 14 éven aluli kiskorú gyermeket nevel - feltéve, hogy a családban élő gyermekek valamelyikére tekintettel más személy nem részesül a Cst. szerinti gyermekgondozási támogatásban, vagy gyermekgondozási díjban, csecsemőgondozási díjban, örökbefogadói díjban - és a gyermek ellátását napközbeni ellátást biztosító intézményben, illetve nyári napközis otthonban, óvodában vagy iskolai napköziben nem tudják biztosítani. Ennek megfelelően **az aktív korúak ellátásában már jóval többen részesülnek, bár itt is igaz, hogy a régió feszes munkaerőpiacának hatására, viszonylag alacsony a támogatást igénybe vevők köre. Egészségkárosodási és gyermekfelügyeleti támogatásban tízezer lakosból 18 részesült országosan, Pest vármegyében ugyanakkor 5 fővel kevesebb. A foglalkoztatást helyettesítő támogatásnál, ha lehet, még nagyobb a különbség a vármegye javára, itt országosan tízezer lakosra 73 támogatott jutott, addig Pest vármegyében ennek kevesebb mint fele (31). Az országos átlagot meghaladó érték a Nagykőrösi, Nagykátai, Ceglédi, Ráckevei járásokat jellemezte.**

| Terület | Egészség- károsodási és gyermek-felügyeleti támogatásban résztesítettek havi átlagos száma (fő) | Egészség- károsodási és gyermek- felügyeleti támogatásra felhasznált összeg (1000 Ft) | Tízezer lakosra jutó támogatott | Foglalkoztatást helyettesítő támogatásban résztesítettek havi átlagos száma (fő) | Foglalkoztatást helyettesítő támogatásra felhasznált összeg (1000 Ft) | Tízezer lakosra jutó támogatott |
|--------------------------|--|---|---------------------------------------|---|---|---------------------------------------|
| Magyarország | 17879,49 | 6 088 687 | 18 | 70854,68 | 19 487 495 | 73 |
| Pest vármegye | 1724,35 | 606 210 | 13 | 4079,77 | 1 127 227 | 31 |
| Aszódi járás | 60,19 | 23 633 | 16 | 220,49 | 61 174 | 58 |
| Budakeszi járás | 47,84 | 15 511 | 5 | 95,16 | 26 317 | 10 |
| Ceglédi járás | 189,86 | 64 859 | 22 | 694,86 | 192 197 | 79 |
| Dabasi járás | 83,51 | 30 501 | 16 | 262,68 | 71 859 | 51 |
| Dunakeszi járás | 83,81 | 28 451 | 10 | 120,3 | 33 406 | 14 |
| Érdi járás | 173,25 | 61 208 | 13 | 121,69 | 34 108 | 9 |
| Gödöllői járás | 166,38 | 61 265 | 11 | 342,04 | 94 480 | 22 |
| Gyáli járás | 83,39 | 31 479 | 19 | 91,04 | 24 919 | 21 |
| Monori járás | 122,92 | 39 937 | 17 | 270,22 | 73 934 | 36 |
| Nagykátai járás | 180,01 | 62 441 | 24 | 627,64 | 173 148 | 85 |
| Nagykőrösi járás | 97,87 | 34 099 | 36 | 305,57 | 84 907 | 113 |
| Pilisvörösvári járás | 41,42 | 14 442 | 7 | 47,32 | 13 052 | 8 |
| Ráckevei járás | 87,85 | 33 482 | 23 | 290,78 | 79 782 | 75 |
| Szentendrei járás | 52,74 | 17 775 | 6 | 44,15 | 12 176 | 5 |
| Szigetszentmiklósi járás | 91,92 | 32 285 | 7 | 253,83 | 71 493 | 20 |
| Szobi járás | 32,24 | 11 563 | 13 | 73,74 | 20 271 | 29 |
| Váci járás | 80,96 | 26 643 | 12 | 133,45 | 36 574 | 19 |
| Vecsési járás | 48,19 | 16 636 | 9 | 84,81 | 23 430 | 17 |

6.5.1.3. Gyermek otthongondozási díja

A tartósan beteg vagy súlyosan fogyatékos gyermeküket otthon ápolók részére folyósított ellátás (GYOD), a gyermek életkorától függetlenül folyósítható. Összege 2022. évben havi bruttó 200.000,- Ft, két gyermek ápolás esetén bruttó 300.000,- Ft volt. A gyermek életkorától függetlenül a GYOD-ra jogosult az a vér szerinti vagy örökbefogadó szülő, aki a súlyos fogyatékoságából eredően önellátásra képtelen vér szerinti vagy örökbe fogadott gyermekéről, vagy a tartós betegségéből eredően önellátásra képtelen gyermekéről gondoskodik.

Pest vármegyében havonta átlagosan 3559-en kaptak GYOD-ot. Tízezer lakosra nagyjából ugyanannyi kedvezményezett jutott, mint országosan. Azonban járásonként nagyon nagy szórás van a mutató értékében, amely visszatükrözi a járások szociális és egészségügyi viszonyait is. A Nagykőrösi járásban tízezer lakosra az országos átlag közel duplája volt a kedvezményezettek száma, de magas volt a számuk az Aszódi, Ceglédi, Monori, Érdi és Váci járásokban is.

141. táblázat Gyermek otthongondozási támogatásában részesülők a vármegye járásaiban, 2022

| Terület | Gyermekek otthongondozási díjában részesítettek havi átlagos száma (fő) | Gyermekek otthongondozási díjára felhasznált összeg (1000 Ft) | Tízezer lakosra jutó kedvezményezett |
|--------------------------|---|---|--------------------------------------|
| Magyarország | 25318,37 | 58 758 793 | 26 |
| Pest vármegye | 3559,12 | 8 554 531 | 27 |
| Aszódi járás | 123,56 | 301 975 | 33 |
| Budakeszi járás | 195,3 | 454 360 | 20 |
| Ceglédi járás | 284,05 | 693 125 | 32 |
| Dabasi járás | 125,19 | 300 252 | 24 |
| Dunakeszi járás | 190,47 | 455 437 | 22 |
| Érdi járás | 397,2 | 961 809 | 30 |
| Gödöllői járás | 428,9 | 1 041 001 | 27 |
| Gyáli járás | 115,84 | 272 217 | 26 |
| Monori járás | 245,64 | 602 052 | 33 |
| Nagykátai járás | 214,01 | 501 564 | 29 |
| Nagykőrösi járás | 122,64 | 284 047 | 45 |
| Pilisvörösvári járás | 162,26 | 398 126 | 28 |
| Ráckevei járás | 97,81 | 234 344 | 25 |
| Szentendrei járás | 154,38 | 371 366 | 18 |
| Szigetszentmiklósi járás | 308,65 | 751 502 | 24 |
| Szobi járás | 59,55 | 144 977 | 23 |
| Váci járás | 210,61 | 499 499 | 30 |
| Vecsesi járás | 123,06 | 286 878 | 24 |

6.5.1.4. Ápolási díj

Az ápolási díj a tartósan gondozásra szoruló személy otthoni ápolását ellátó nagykorú hozzátartozó részére biztosított anyagi hozzájárulás.

Az ápolási díjnak négy fő típusa van.

Az első az a méltányossági ápolási díj, amelynek az összege a költségvetésben meghatározott maximum bruttó 45 665 forint havonta.

A második kategória esetében a kiskorú, tehát 18 év alatti, tartósan gondozásra szoruló személyek ápolása után kaphatjuk meg az ápolási díjat. A Szoc. tv. 41. § (1) bekezdése alapján ennek a kiskorú személynek állandó és tartós gondozásra szorulóknak, súlyosan fogyatékosnak vagy tartósan betegnek kell lennie ahhoz, hogy az őt gondozó rokon juttatást kapjon utána. Ennek a havi összege megegyezik a méltányossági ápolási díjjal, tehát a maximálisan kapható havi folyósítás 45 665 forint.

A harmadik kategória a kiemelt ápolási díj, amit azon személyek gondozása után kaphatunk meg, ha az illetőről a rehabilitációs hatóság azt állapította meg, hogy az egészségkárosodása olyannyira jelentős, hogy nem képes önmaga ellátására, vagy csak mások segítségével képes rá. Ebben az esetben magasabb összegű családi pótlék jár a családnak, emellett az ápolási díj összege havonta bruttó 68 500 forint.

A negyedik kategória az emelt összegű ápolási díj, amelyet a hozzátartozók akkor kaphatnak meg, ha az ápolandó hozzátartozóról azt állapították meg, hogy súlyos fogyatékoságából adódóan tartós ápolásra szorul. Ennek összege a rendeletben meghatározott összeg havi bruttó 82 200 forint.

Pest vármegyében fajlagosan jóval kevesebben igényeltek ápolási díjat, mint országosan. Összesen havonta átlagosan 2992 fő volt, aki ápolási díjat vehetett igénybe hozzátartozója után. A területi eloszlás itt is az otthon gondozási díjhoz hasonlóan alakult, az Nagykőrösi, Ceglédi, Ráckevei, Aszódi, Monori járásokban igényelték az ápolási díjat.

142. táblázat *Ápolási díjban részesülők Pest vármegye járásaiban, 2022*

| Terület | Ápolási díjban részesítettek havi átlagos száma (fő) | Ápolási díjra kifizetett összeg (1000 Ft) | Tízezer lakosra jutó támogatott |
|--------------------------|--|---|---------------------------------|
| Magyarország | 28751,69 | 20 628 042 | 30 |
| Pest vármegye | 2991,94 | 2 156 119 | 22 |
| Aszódi járás | 144,95 | 102 656 | 38 |
| Budakeszi járás | 84,26 | 62 698 | 9 |
| Ceglédi járás | 388,96 | 261 891 | 44 |
| Dabasi járás | 151,24 | 103 805 | 29 |
| Dunakeszi járás | 142,36 | 107 456 | 16 |
| Érdi járás | 220,2 | 166 689 | 17 |
| Gödöllői járás | 299,81 | 229 816 | 19 |
| Gyáli járás | 86,39 | 61 432 | 20 |
| Monori járás | 226,83 | 164 300 | 31 |
| Nagykátai járás | 198,27 | 150 242 | 27 |
| Nagykőrösi járás | 154,47 | 114 247 | 57 |
| Pilisvörösvári járás | 86,91 | 64 520 | 15 |
| Ráckevei járás | 162,39 | 108 957 | 42 |
| Szentendrei járás | 117,52 | 79 730 | 14 |
| Szigetszentmiklósi járás | 252,36 | 175 174 | 19 |
| Szobi járás | 44,16 | 30 689 | 17 |
| Váci járás | 130,16 | 95 935 | 19 |
| Vecsési járás | 100,7 | 75 882 | 20 |

6.5.1.5. *Települési támogatás*

A helyi önkormányzatok a szociálisan rászoruló személyek részére – a szociális törvényben szabályozott ellátások kiegészítéseként– pénzbeli és természetbeni települési támogatást nyújthatnak.

A képviselő-testület önkormányzati rendeletben határozza meg, milyen célokra, milyen összegben és milyen feltételekkel nyújt támogatást; hová kell a kérelmeket benyújtani, mely szerv milyen szabályos szerint fogja azokat elbírálni, hogyan történik a folyósítás, ellenőrzés.

A helyi szabályozás alapját a szociális törvény kötelező vagy ajánlás jellegű rendelkezései képezik, ezek nem teljes körűek. Az igényelhető ellátások településenként, fővárosi kerületenként jelentősen eltérhetnek.

Települési támogatás nyújtható különösen:

- a lakhatáshoz kapcsolódó rendszeres kiadások viseléséhez,
- a 18. életévét betöltött, tartósan beteg hozzátartozó ápolását, gondozását végző személy részére,

- a gyógyszerkiadások viseléséhez,
- a lakhatási kiadásokhoz kapcsolódó hátralékot felhalmozó személyek részére,

Rendkívüli települési támogatást köteles nyújtani az önkormányzat a rendkívüli élethelyzetbe került, valamint az időszakosan vagy tartósan létfenntartási gonddal küzdő személyek részére.

Kiemelten indokolt azon személyek támogatása,

- akik önmaguk, illetve családjuk létfenntartásáról más módon nem tudnak gondoskodni,
- akik alkalmanként jelentkező többletkiadások – betegség, haláleset, elemi kár elhárítása okán, vagy a gyermekkel, gyermekekkel kapcsolatos kiadások miatt anyagi segítségre szorulnak. Ide sorolandó elsősorban a válsághelyzetben lévő várandós anya gyermekének megtartásához, iskoláztatásához, a gyermek fogadásának előkészítéséhez, a nevelésbe vett gyermek családjával való kapcsolattartásához, a gyermek családba való visszakerülésének elősegítéséhez kapcsolódó kiadások, vagy a gyermek hátrányos helyzete miatti anyagi segítség.

A települési önkormányzatok többnyire szűkös költségvetési lehetőségekkel rendelkeznek, mégis ahogyan az az alábbi támogatási adatokból is kitűnik jelentős szerepet vállalnak a szociális támogatásokból. **Pest vármegyében 2022-ben az önkormányzatok 34 270 fő számára nyújtottak pénzbeli települési támogatást, összesen 1 milliárd 156 millió forint értékben.** A vármegye önkormányzatai fajlagosan kevesebb támogatást nyújtottak és kevesebb személy számára, mint országosan, azonban szerencsére a vármegye gazdasági, társadalmi, szociális helyzete indokolta az alacsonyabb intenzitást. **A legtöbben a Nagykátai, Dabasi, Szobi, Ráckevei, Ceglédi járásokban kaptak támogatást, ami nagyjából megfelel a járások helyzetének.** Az azonban szembeűnő, hogy a hasonlóan kedvezőtlen szociális mutatókkal rendelkező Nagykőrösi és Monori járásokban kevesebb lakoshoz ért el a települési segítség.

83. ábra: Tízezer lakosra jutó kedvezményezettek száma Pest vármegye járásaiban, 2022

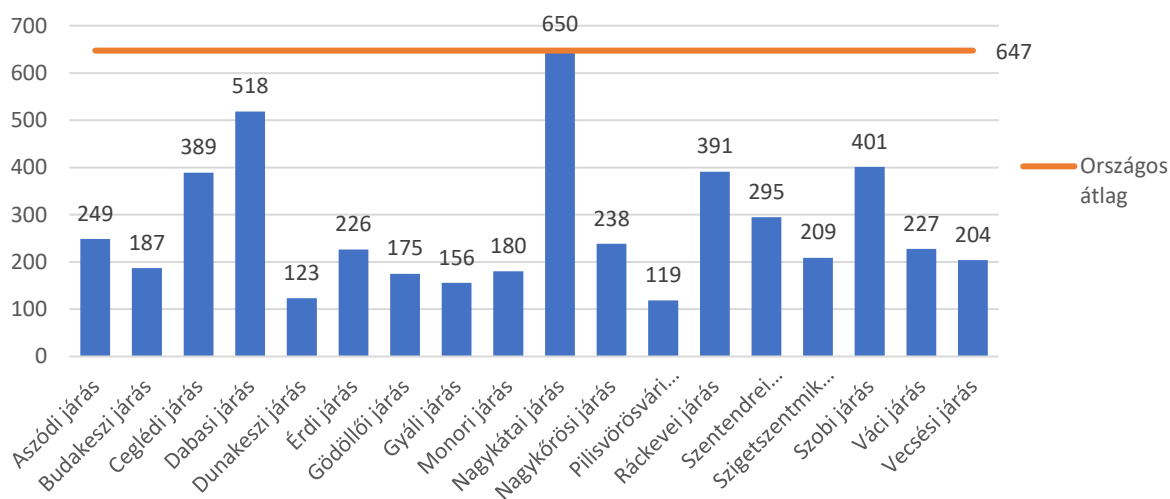

Lakhatáshoz kapcsolódó rendszeres kiadások viseléséhez 3125 esetben járultak hozzá a Pest vármegyei önkormányzatok, a nyújtott támogatások átlagos mértéke hasonló volt az országoshoz. Fajlagosan a legtöbb kérelmező számára a Nagykőrösi, Szobi, Váci és Nagykátai járásokban nyújtottak segítséget az önkormányzatok. A lakhatási kiadásokhoz kapcsolódó hátralék felhalmozása miatt kevés járásban kellett támogatást nyújtani, ám a Ráckevei járásban a 2022. évben 226 kérelmező számára folyósítottak ilyen támogatást az önkormányzatok.

| Terület (dec.31.állapot) | Települési támogatás a lakhatáshoz kapcsolódó rendszeres kiadások viseléséhez - Szt. 45. § (1) a) bekezdés | | | | Települési támogatás a lakhatási kiadásokhoz kapcsolódó hátralék felhalmozása miatt - Szt. 45. § (1) d) bekezdés | | | |
|-----------------------------|--|--|---|---|--|--|---|---|
| | támogatás- ban részesítettek száma tárgyévben (fő) | támogatás egy főre jutó éves átlagos összege (Ft) | támogatás- ra kifizetett tárgyévi összeg (1000 Ft) | Tízezer lakosra jutó támoga- tott | Települési támogatás- ban részesítettek száma tárgyévben (fő) | Települési támogatás egy főre jutó éves átlagos összege (Ft) | Települési támogatás- ra kifizetett tárgyévi összeg (1000 Ft) | Tízezer lakosra jutó támoga- tott |
| Magyarország | 77 771 | 46 795 | 3 639 322 | 80 | 1 021 | 32 698 | 33 385 | 1 |
| Pest vármegye | 3 125 | 44 637 | 139 490 | 23 | 241 | 16 805 | 4 050 | 2 |
| Aszódi járás | 61 | 57 082 | 3 482 | 16 | 4 | 25 000 | 100 | 1 |
| Budakeszi járás | 108 | 41 630 | 4 496 | 11 | | | | 0 |
| Ceglédi járás | 151 | 71 934 | 10 862 | 17 | | | | 0 |
| Dabasi járás | 64 | 53 313 | 3 412 | 12 | | | | 0 |
| Dunakeszi járás | 161 | 18 453 | 2 971 | 18 | | | | 0 |
| Érdi járás | 278 | 42 547 | 11 828 | 21 | | | | 0 |
| Gödöllői járás | 45 | 82 711 | 3 722 | 3 | | | | 0 |
| Gyáli járás | 59 | 34 186 | 2 017 | 13 | | | | 0 |
| Monori járás | 187 | 38 444 | 7 189 | 25 | | | | 0 |
| Nagykátai járás | 462 | 54 890 | 25 359 | 63 | | | | 0 |
| Nagykőrösi járás | 280 | 50 111 | 14 031 | 103 | | | | 0 |
| Pilisvörösvári járás | 188 | 58 394 | 10 978 | 32 | 11 | 50 000 | 550 | 2 |
| Ráckevei járás | 191 | 12 377 | 2 364 | 49 | 226 | 15 044 | 3 400 | 58 |
| Szentendrei járás | 90 | 56 778 | 5 110 | 10 | | | | 0 |
| Szigetszentmiklósi járás | 51 | 43 941 | 2 241 | 4 | | | | 0 |
| Szobi járás | 207 | 59 386 | 12 293 | 81 | | | | 0 |
| Váci járás | 501 | 26 717 | 13 385 | 71 | | | | 0 |
| Vecsesi járás | 41 | 91 463 | 3 750 | 8 | | | | 0 |

A gyógyszerkiadások viseléséhez való hozzájárulás nagyon sok esetben kiemelt fontosságú az idősek, betegek számára, mivel egyes esetekben ezek a kiadások a támogatások ellenére is jelentősen terhelhetik a háztartás havi egyenlegét. **Pest vármegyében összesen 1850 igénylő kapott hozzájárulást gyógyszerkiadásaihoz, a kiutalt támogatások egy főre jutó értéke kis mértékben haladta meg az országos átlagot. A Dabasi, Ceglédi és Budakeszi járásokban kaptak fajlagosan a legtöbben ilyen települési támogatást.**

144. táblázat Gyógyszerkiadások viseléséhez nyújtott települési támogatás Pest vármegye járásaiban, 2022

| Terület | Gyógyszerkiadások viseléséhez nyújtott települési támogatásban részesítettek száma tárgyévben (fő) | Gyógyszerkiadások viseléséhez nyújtott települési támogatás egy főre jutó éves átlagos összege (Ft) | Gyógyszerkiadások viseléséhez nyújtott települési támogatásra kifizetett tárgyévi összeg (1000 Ft) | Tízezer lakosra jutó kedvezményezett |
|--------------------------|--|---|--|--------------------------------------|
| Magyarország | 27 329 | 50 982 | 1 393 277 | 28 |
| Pest vármegye | 1 850 | 54 782 | 101 347 | 14 |
| Aszódi járás | 29 | 95 345 | 2 765 | 8 |
| Budakeszi járás | 250 | 88 648 | 22 162 | 26 |
| Ceglédi járás | 272 | 21 206 | 5 768 | 31 |
| Dabasi járás | 185 | 46 032 | 8 516 | 36 |
| Dunakeszi járás | 102 | 58 461 | 5 963 | 12 |
| Érdi járás | 179 | 49 939 | 8 939 | 14 |
| Gödöllői járás | 113 | 56 513 | 6 386 | 7 |
| Gyáli járás | 9 | 11 778 | 106 | 2 |
| Monori járás | 42 | 20 452 | 859 | 6 |
| Nagykátai járás | 139 | 64 173 | 8 920 | 19 |
| Nagykőrösi járás | 11 | 60 818 | 669 | 4 |
| Pilisvörösvári járás | 37 | 60 000 | 2 220 | 6 |
| Ráckevei járás | 51 | 21 118 | 1 077 | 13 |
| Szentendrei járás | 115 | 61 070 | 7 023 | 13 |
| Szigetszentmiklósi járás | 172 | 61 826 | 10 634 | 13 |
| Szobi járás | 23 | 88 174 | 2 028 | 9 |
| Váci járás | 44 | 48 568 | 2 137 | 6 |
| Vecsési járás | 77 | 67 208 | 5 175 | 15 |

A pénzbeli szociális ellátás azon hozzátartozó részére nyújtható, aki állandó és tartós gondozásra szoruló, 18. életévét betöltött tartósan beteg személy ápolását, gondozását végzi és az adott településen lakik. A pénzbeli hozzájárulás igénylését az önkormányzatok általában valamilyen jövedelmi feltételhez kötik.

Pest vármegyében 363-an kaptak ilyen támogatást, a támogatás összege nagyjából megegyezik az országosan jellemzővel. Fajlagosan a legtöbben a Nagykőrösi, Érdi, Budakeszi és Szigetszentmiklósi járásokban kaptak ilyen támogatást.

145. táblázat A 18. életévét betöltött tartósan beteg hozzátartozó ápolásához, gondozásához nyújtott települési támogatásban részesülők Pest vármegye járásában, 2022

| Terület | A 18. életévét betöltött tartósan beteg hozzátartozó ápolásához, gondozásához nyújtott települési támogatásban részesítettek száma tárgyévben (fő) | A 18. életévét betöltött tartósan beteg hozzátartozó ápolásához, gondozásához nyújtott települési támogatás egy főre jutó éves átlagos összege (Ft) | A 18. életévét betöltött tartósan beteg hozzátartozó ápolásához, gondozásához nyújtott települési támogatásra kifizetett tárgyévi összeg (1000 Ft) | Tízezer lakosra jutó kedvezményezett |
|--------------------------|--|---|--|--------------------------------------|
| Magyarország | 2071 | 302151 | 625755 | 2 |
| Pest vármegye | 363 | 303240 | 110076 | 3 |
| Aszódi járás | 9 | 266444 | 2398 | 2 |
| Budakeszi járás | 44 | 351477 | 15465 | 5 |
| Ceglédi járás | 12 | 362417 | 4349 | 1 |
| Dabasi járás | 8 | 44375 | 355 | 2 |
| Dunakeszi járás | 8 | 156375 | 1251 | 1 |
| Érdi járás | 96 | 272385 | 26149 | 7 |
| Gödöllői járás | 21 | 303286 | 6369 | 1 |
| Gyáli járás | 4 | 263750 | 1055 | 1 |
| Monori járás | 22 | 246909 | 5432 | 3 |
| Nagykátai járás | 6 | 271167 | 1627 | 1 |
| Nagykőrösi járás | 24 | 437333 | 10496 | 9 |
| Pilisvörösvári járás | 12 | 226250 | 2715 | 2 |
| Ráckevei járás | | | | 0 |
| Szentendrei járás | 7 | 181286 | 1269 | 1 |
| Szigetszentmiklósi járás | 65 | 354554 | 23046 | 5 |
| Szobi járás | | | | 0 |
| Váci járás | 24 | 323250 | 7758 | 3 |
| Vecsési járás | 1 | 342000 | 342 | 0 |

A legnagyobb számban nyújtott ám kisebb összegű támogatás a **rendkívüli települési támogatás**, melyet Pest vármegyében összesen 19632 személy helyi lakos kapott. A támogatás többféle céllal adható, temetési támogatás, létfenntartási problémák, gyermek születéséhez kapcsolódóan, krízishelyzetben, elemi kár enyhítésére stb. **A megyében fajlagosan kevesebben kaptak ilyen támogatást, mint országosan. A legtöbben a Dabasi, Ráckevei és Szobi járásokban jutottak ilyen támogatáshoz.**

146. táblázat Rendkívüli települési támogatásban részesülők Pest vármegye járásában, 2022

| Terület | Rendkívüli települési támogatásban részesítettek száma tárgyévben (fő) | Rendkívüli települési támogatás egy főre jutó éves átlagos összege (Ft) | Rendkívüli települési támogatásra kifizetett tárgyévi összeg (1000 Ft) | Tízezer lakosra jutó kedvezményezett |
|----------------------|--|---|--|--------------------------------------|
| Magyarország | 319 197 | 23 667 | 7 554 448 | 330 |
| Pest vármegye | 19 632 | 30 999 | 608 579 | 147 |
| Aszódi járás | 485 | 43 557 | 21 125 | 128 |
| Budakeszi járás | 1 055 | 49 271 | 51 981 | 108 |
| Ceglédi járás | 767 | 33 130 | 25 411 | 87 |
| Dabasi járás | 2 010 | 25 009 | 50 269 | 392 |

| Terület | Rendkívüli települési támogatásban részesítettek száma tárgyévben (fő) | Rendkívüli települési támogatás egy főre jutó éves átlagos összege (Ft) | Rendkívüli települési támogatásra kifizetett tárgyévi összeg (1000 Ft) | Tízezer lakosra jutó kedvezményezett |
|--------------------------|--|---|--|--------------------------------------|
| Dunakeszi járás | 786 | 22 195 | 17 445 | 90 |
| Érdi járás | 1 676 | 29 267 | 49 051 | 128 |
| Gödöllői járás | 2 115 | 38 099 | 80 580 | 134 |
| Gyáli járás | 426 | 11 899 | 5 069 | 97 |
| Monori járás | 541 | 41 331 | 22 360 | 73 |
| Nagykátai járás | 3 670 | 16 634 | 61 046 | 497 |
| Nagykőrösi járás | 331 | 42 369 | 14 024 | 122 |
| Pilisvörösvári járás | 418 | 36 873 | 15 413 | 72 |
| Ráckevei járás | 893 | 19 347 | 17 277 | 230 |
| Szentendrei járás | 896 | 40 247 | 36 061 | 104 |
| Szigetszentmiklósi járás | 1 508 | 38 633 | 58 258 | 116 |
| Szobi járás | 624 | 16 825 | 10 499 | 244 |
| Váci járás | 596 | 31 107 | 18 540 | 85 |
| Vecsési járás | 835 | 64 874 | 54 170 | 163 |

A kérdőíves felmérés adatai alapján a válaszadók általunk megjelölt szociális támogatások közül a leggyakoribbak, tehát szinte az összes település működteti:

- rendkívüli települési támogatás 43 településen
- házi segítségnyújtás 42 településen
- gyermekvédelmi kedvezmény 41 településen
- temetési támogatás 41 településen

A ritkábban alkalmazott támogatási formák pedig az alábbiak:

- ápolási támogatást a települések fele,
- beiskolázási támogatást a települések negyede működteti.

84. ábra: Milyen az alábbiakban felsorolt szolgáltatásokat, támogatásokat nyújt a települési önkormányzat?

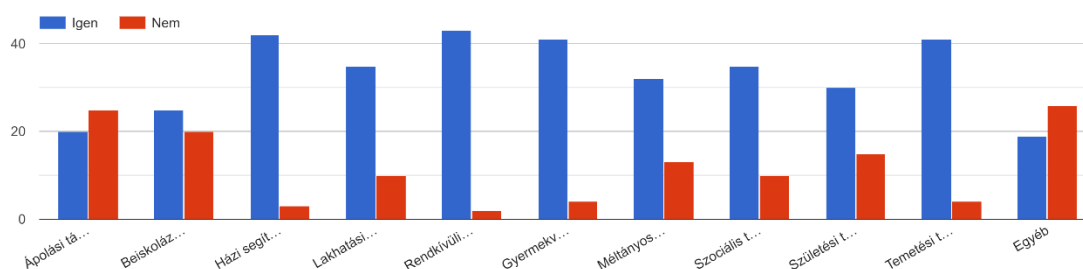

Forrás: önkormányzati kérdőíves felmérés

A szegénységi küszöb alatt élőkre vonatkozó kérdésre a "kevesen" a leggyakoribb válasz. 8 válaszadó településen nincs ilyen probléma. 7 esetben jelölték be, hogy a „jelentős számban” vannak a szegénységi küszöb alatt élők a településen (Dány, Tóalmás, Kocsér, Jászkarajenő, Nyársapát, Tatárszentgyörgy és Monor).

A mélyszegénységben, vagy szegénységi küszöb alatt élők számának változására vonatkozó kérdésre a legnagyobb gyakoriságú válasz a „nem változott”, a válaszadók közel fele ezt a választ jelölte be.

A legkevebb jelölést a „növekedett” alternatíva kapta, de sajnálatosan a válaszok közel a negyedével.

A szegregátumok kiterjedésére vonatkozó kérdésre a legnagyobb - közel 90%-os - gyakoriságú válasz a „nem változott”. Dány és Bagfalú esetében a válaszadó a növekedést jelölte be.

6.5.1.6. Természetbeni ellátások

A természetben nyújtott ellátások valamilyen tárgyiasult támogatás nyújtását (élelmiszer-csomag, tüzelő stb.), vagy olyan az önkormányzat által közvetlenül a szolgáltatónak kifizetett és a település lakója, mint kedvezményezettre történő átruházásával keletkező juttatás.

A természetbeni juttatások volumene annak jellegéből adódóan is csekélyebb, mint a pénzben a kedvezményezett számára megfizetett támogatásoké. Ennek ellenére **Pest vármegyében a természetbeni támogatások egyes járásokban több lakoshoz jutottak el, mint a pénzbeliek.** Pest vármegyében 2022-ben az önkormányzatok 16 717 fő számára nyújtottak pénzbeli települési támogatást, összesen 412 millió forint értékben. **A legtöbben a Gyáli, Monori, Ráckevei járásokban kaptak támogatást, ahol a tízezer lakosra jutó kedvezményezettek száma jócskán meghaladta az országos átlagot.**

147. táblázat Természetbeni települési támogatások Pest vármegye járásaiban, 2022

| Terület | Települési támogatásban részesítettek száma tárgyévben (fő) | Települési támogatás egy főre jutó éves átlagos összege (Ft) | Települési támogatásra kifizetett tárgyévi összeg (1000 Ft) | Tízezer lakosra jutó kedvezményezett |
|--------------------------|---|--|---|--------------------------------------|
| Magyarország | 217133 | 26075 | 5661839 | 224 |
| Pest vármegye | 16717 | 24670 | 412416 | 126 |
| Aszódi járás | 352 | 31898 | 11228 | 93 |
| Budakeszi járás | 319 | 48201 | 15376 | 33 |
| Ceglédi járás | 1458 | 61778 | 90073 | 165 |
| Dabasi járás | 724 | 22017 | 15940 | 141 |
| Dunakeszi járás | 519 | 25665 | 13320 | 59 |
| Érdi járás | 2257 | 25501 | 57555 | 172 |
| Gödöllői járás | 1582 | 26143 | 41359 | 100 |
| Gyáli járás | 2384 | 16007 | 38160 | 545 |
| Monori járás | 2468 | 14609 | 36056 | 333 |
| Nagykátai járás | 284 | 37458 | 10638 | 38 |
| Nagykőrösi járás | 90 | 20178 | 1816 | 33 |
| Pilisvörösvári járás | 253 | 34245 | 8664 | 43 |
| Ráckevei járás | 1159 | 24035 | 27856 | 298 |
| Szentendrei járás | 106 | 27528 | 2918 | 12 |
| Szigetszentmiklósi járás | 655 | 23685 | 15514 | 51 |
| Szobi járás | 696 | 13678 | 9520 | 272 |
| Váci járás | 699 | 7887 | 5513 | 99 |
| Vecsesi járás | 712 | 15323 | 10910 | 139 |

7. Oktatás-képzés teljes szolgáltatási köre

Pest vármegyében 2022. január 1-jén 273 588 gyermek és 18. életévét még be nem töltött fiatal élt. A 18 év alatti gyermekek száma az elmúlt 20 évben lassabban növekedett, mint a népesség egésze. A 2008-as gazdasági válság indukálta változásoknak köszönhetően vált el a teljes népesség és a gyermekkorúak számának bővülése. A családtámogatások rendszere, a belső migráció dinamikája abban az irányban hatott, hogy a **2015. évtől kezdődően a gyermekkorúak száma a teljes népesség bővülését meghaladó mértékben növekedett.**

85. ábra: Pest vármegye teljes népességének és a gyermekkorúak számának a változása, 2000=100%

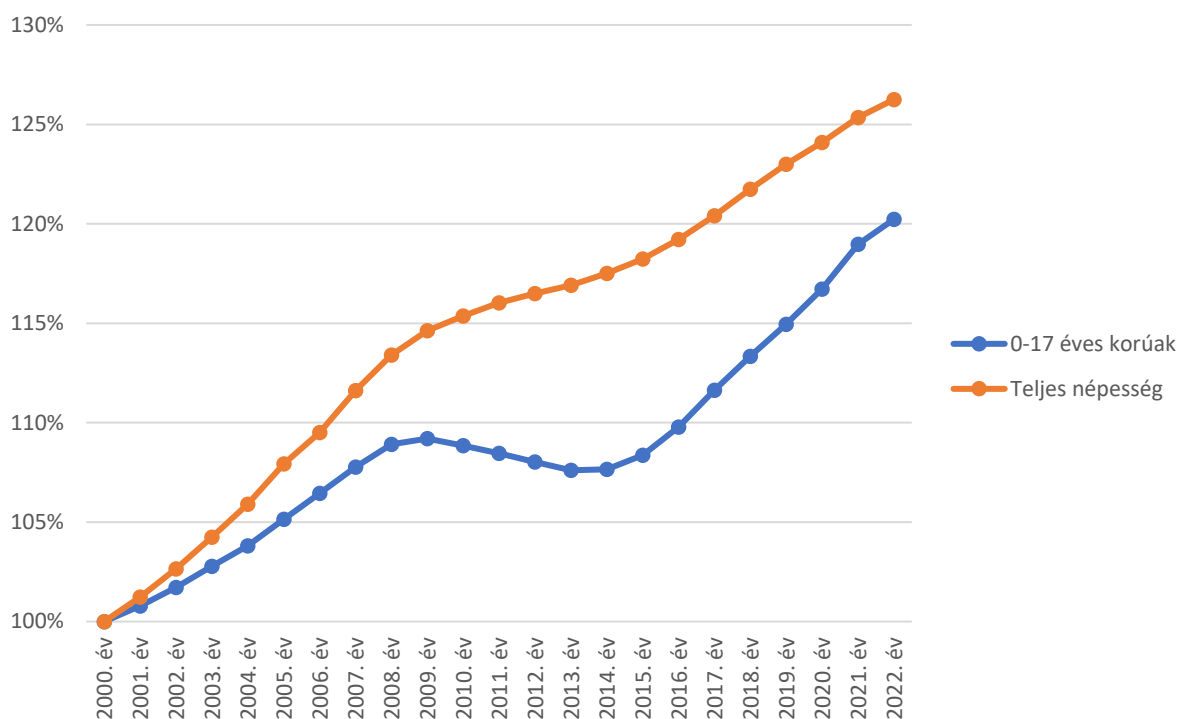

Forrás: KSH

7.1. Alapfokú oktatás, nevelés

7.1.1. Óvodai nevelés a vármegyében

A fent leírt jelentős népességváltozás nyomást helyezett a vármegye oktatási és nevelési intézményeire, bár a nyomás területileg egyenlőtlen volt, hiszen a beköltözések első sorban az agglomerációs településeket érintették, így ezekben ennél fokozottabb népességváltozás következett be. A kormányzat lépései (óvoda építések, bővítések) segítettek a helyzet megoldásában, ugyanakkor kérdéses, hogy felmenő rendszerben az iskolai kapacitások elegendőek lesznek-e.

Mindenesetre **az óvodák száma Pest vármegyében az utóbbi két évtizedben jelentősen növekedett, miközben a feladatellátási helyek száma az ország egészében még kis mértékben csökkent is. 2021-ben Pest vármegyében 540 óvodai feladatellátási hely működött, ez az országos intézmények közel 12%-a.**

86. ábra: Óvodai feladatellátási helyek számának változása a vármegyében és országosan, 2001=100%

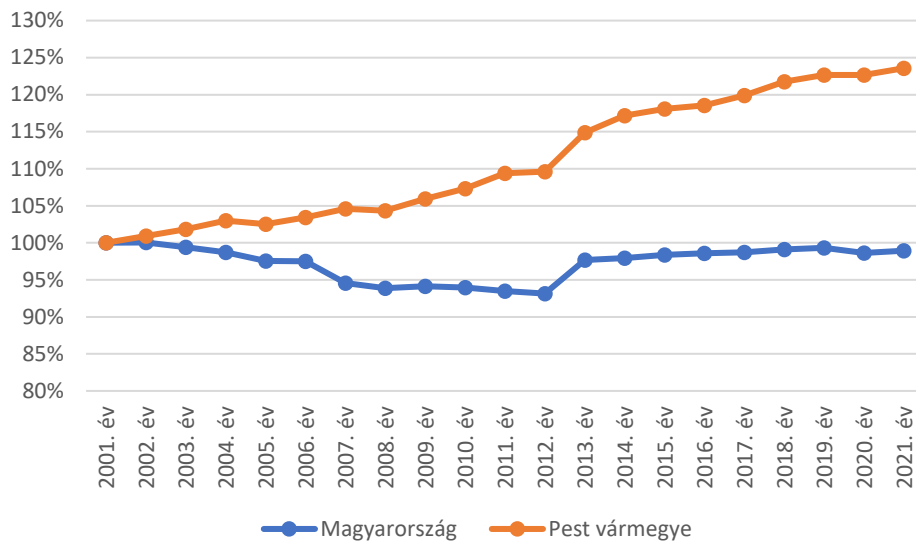

Forrás: KSH

A feladatellátási helyeknél is nagyobb mértékben bővült a férőhelyek száma, köszönhetően annak, hogy nem csupán új óvodák épültek, hanem férőhelyteremtő bővítő beruházások is történtek a vármegyében. **Több mint 50%-os férőhelybővülés történt az utóbbi 20 év során a vármegyében, 2021-ben 56 182 óvodai férőhelyet jelentettek az óvodák. Ez közel 20 ezer férőhelyes bővülést jelentett 2001-hez képest.**

87. ábra: Óvodai férőhelyek számának változása a vármegyében és országosan, 2001=100%

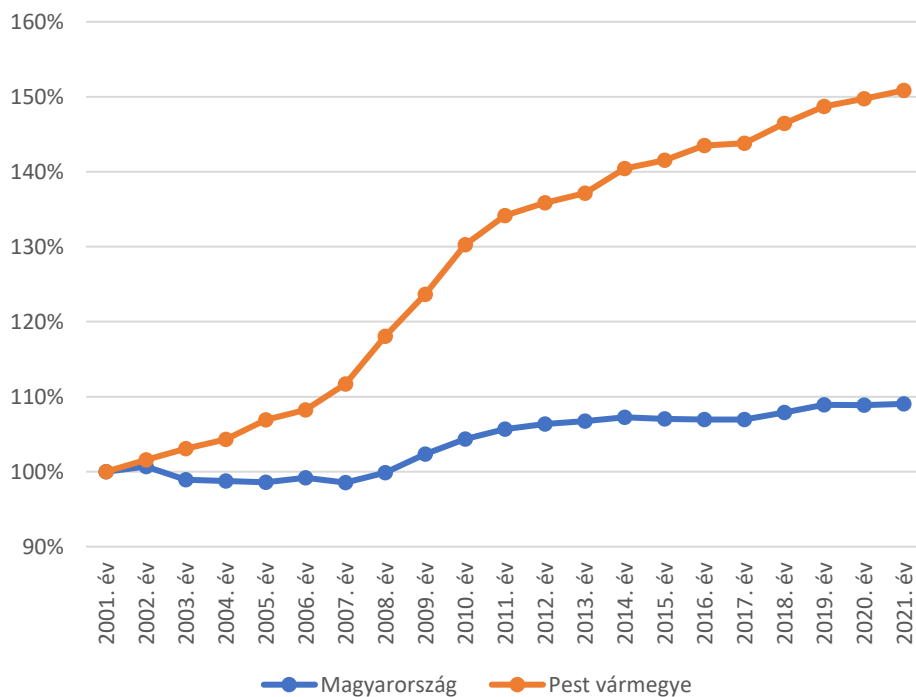

Forrás: KSH

Pest vármegyében ahogyan országosan is, az **óvoda fenntartói továbbra is leginkább az önkormányzatok**. A fővároshoz közeli helyzet miatt azonban az óvodák között olyan profitorientált, vagy nonprofit szervezetek is megjelennek, amelyek a szegényebb megyékben nem, vagy csak kisebb arányban fordulnak elő. **A vármegyében az országosnál nagyobb az aránya alapítványi és egyéb fenntartású óvodáknak és kisebb az önkormányzati, állami és egyházi intézményeknek.**

88. ábra: Óvodai feladatellátási helyek száma, megoszlása az intézményfenntartó típusa szerint, 2021

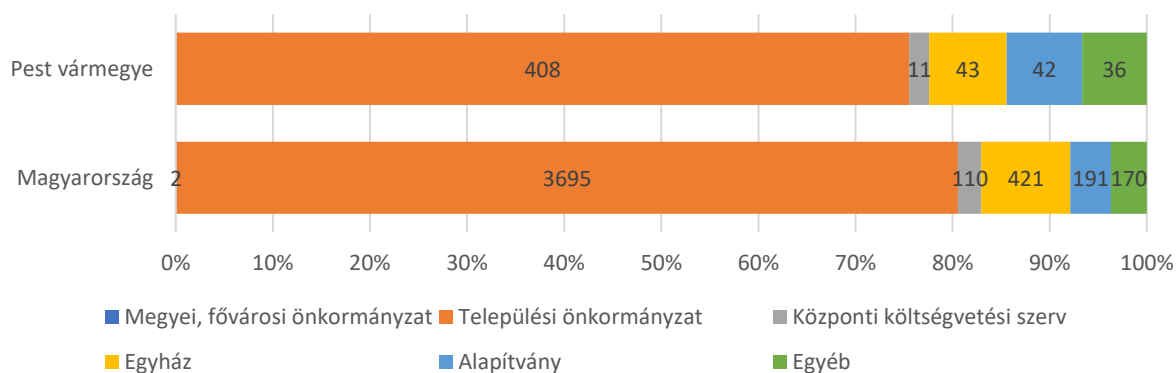

Forrás: KSH

A jelentős férőhelybővítő beruházások ellenére egyes járásokban még mindig nagyon magas a férőhely kihasználtság az óvodákban. A Monori, Nagykőrösi, Ceglédi, Szigetszentmiklósi, Gyáli, Budakeszi, Érdi és Vecsési járásokban még **térségi szinten is 90%-os vagy afeletti a férőhelyek kihasználtsága**, ami azt jelenti, hogy egyes intézmények esetében jelentős zsúfoltság tapasztalható. Amíg a Monori, Budakeszi, Szigetszentmiklósi, Érdi, Gyáli, Vecsési járásokban jelentősen növekedtek a kapacitások az utóbbi húsz év során, addig a **Ceglédi és Nagykőrösi járásokban nem, vagy csak kis mértékben bővült a férőhelyek száma**. A jelentős kapacitásnövekedés a Dunakeszi, Szentendrei járásokban a korábbi zsúfoltságot mára jelentősen lepassztotta.

148. táblázat Óvodai kapacitások, azok kihasználtsága, és változása Pest vármegye járásaiban, 2021

| Terület | Óvodai férőhelyek száma | Óvodába beírt gyermekek száma | Férőhelykihasználtság | Férőhelybővülés, 2001=100% |
|----------------------|-------------------------|-------------------------------|-----------------------|----------------------------|
| Magyarország | 386 749 | 318 422 | 82% | 109% |
| Pest vármegye | 56 182 | 49 357 | 88% | 151% |
| Aszódi járás | 1 587 | 1 364 | 86% | 117% |
| Budakeszi járás | 4 692 | 4 203 | 90% | 194% |
| Ceglédi járás | 3 496 | 3 254 | 93% | 111% |
| Dabasi járás | 2 193 | 1 962 | 89% | 134% |
| Dunakeszi járás | 4 220 | 3 440 | 82% | 188% |
| Érdi járás | 4 911 | 4 432 | 90% | 153% |
| Gödöllői járás | 7 011 | 6 119 | 87% | 177% |
| Gyáli járás | 1 743 | 1 587 | 91% | 155% |
| Monori járás | 2 869 | 2 801 | 98% | 143% |
| Nagykátai járás | 2 883 | 2 521 | 87% | 113% |
| Nagykőrösi járás | 1 125 | 1 047 | 93% | 102% |
| Pilisvörösvári járás | 2 360 | 2 052 | 87% | 144% |
| Ráckevei járás | 1 497 | 1 333 | 89% | 131% |
| Szentendrei járás | 4 040 | 3 080 | 76% | 165% |

| Terület | Óvodai férőhelyek száma | Óvodába beírt gyermekek száma | Férőhely-kihasznátság | Férőhelybővülés, 2001=100% |
|--------------------------|-------------------------|-------------------------------|-----------------------|----------------------------|
| Szigetszentmiklósi járás | 5 406 | 4 934 | 91% | 216% |
| Szobi járás | 1 175 | 895 | 76% | 121% |
| Váci járás | 2 933 | 2 487 | 85% | 121% |
| Vecsési járás | 2 041 | 1 846 | 90% | 149% |

Az óvodákban nemcsak a zsúfoltság jelent kihívást, hanem az is, hogy sok esetben az óvodáknak különleges szerepük van a nevelésben. A hátrányos helyzetű gyermekekre az óvodai nevelőknek fokozott figyelmet kell fordítania, hogy fejlesztéssel ezen gyermekek iskolaérettségét minél inkább elősegítsék. Nem meglepő, **hogy a hátrányos helyzetből érkező gyermekek aránya a vármegye leszakadó térségeiben található óvodákban a legmagasabb. Egyes intézményekben a hátrányos helyzetű, halmozottan hátrányos helyzetű és speciális nevelési igényű gyermekek aránya akár 50-80% is eléri.** Ugyanakkor azt is meg kell jegyezni, hogy a 20. táblázatban felsorolt településeken túlmenően a hátrányos helyzetű gyerekek korai fejlesztése több más települést is kihívás elé állít (pl. Érd)

89. ábra: Hátrányos helyzetű, halmozottan hátrányos helyzetű, speciális nevelési igényű gyermekek aránya az óvodai nevelésben járásonként, 2022. október

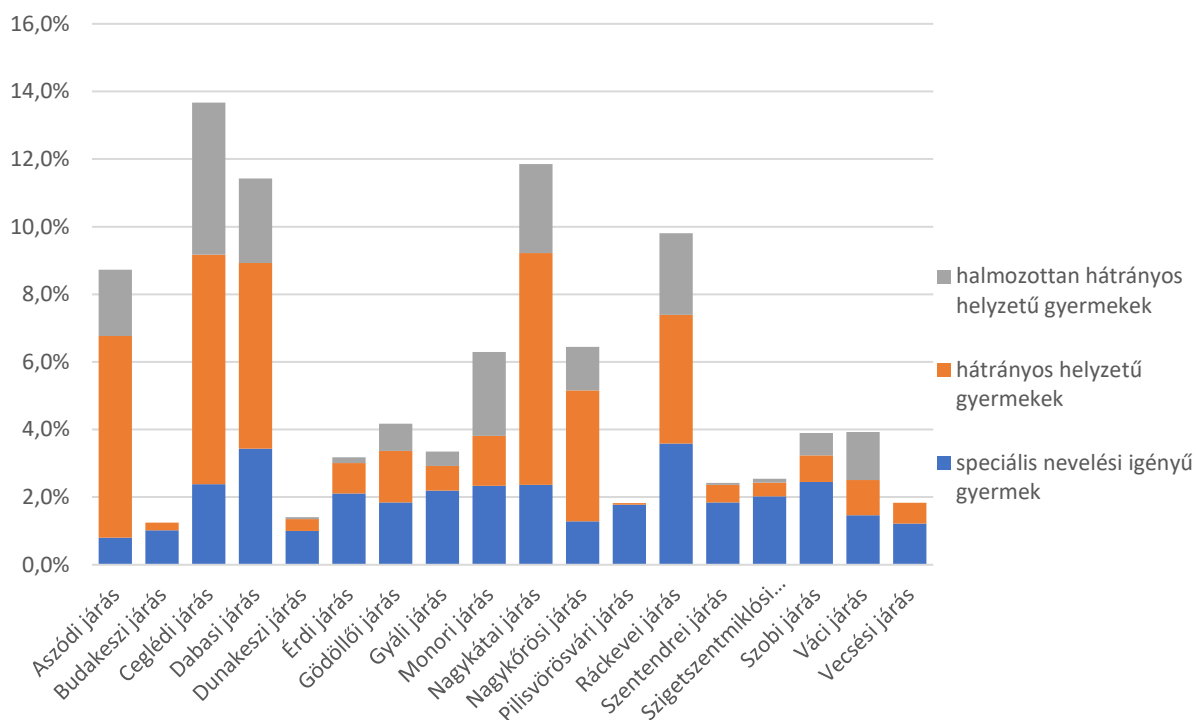

149. táblázat
október

Pest vármegyei óvodák, ahol a legmagasabb a hátrányos, halmozottan hátrányos és integráltan nevelhető SNI gyermekek aránya, 2022

| Feladatellátási hely neve | Feladatellátási hely települése | Feladatellátási hely pontos cím | Fenntartó neve | Fenntartó típusa | Gyermekek, tanulók száma | többi gyermekkel, tanulóval együtt nevelhető, oktatható SNI | hátrányos helyzetű gyermekek, tanulók | halmozottan hátrányos helyzetű gyermekek, tanulók |
|---|---------------------------------|---------------------------------|---|---|--------------------------|---|---------------------------------------|---|
| Széchenyi úti Óvoda Ugyeri Tagóvodája | Cegléd, Ceglédi járás | Ugyer, Külterület 066/2 | Cegléd Város Önkormányzata | városi önkormányzat | 55 | 2 | 40 | 1 |
| Jászkarajenői Mese kert Óvoda és Mini Bölcsőde | Jászkarajenő, Ceglédi járás | Fő utca 30. | Jászkarajenő Község Önkormányzata | községi önkormányzat | 77 | 3 | 0 | 51 |
| Galgamácsai Hétszínvirág Óvoda Vácegresi Mesevár Tagóvodája | Vácegres, Aszódi járás | Kossuth utca 1. | Galgamácsa és Vácegres Napközi Otthonos Óvodai Társulás | önkormányzat ok jogi személyiségű társulása | 20 | 0 | 11 | 3 |
| Ráckevei Szivárvány Óvoda Iskola utcai Tagóvodája | Ráckeve, Ráckevei járás | Iskola utca 48. | Ráckeve Város Önkormányzata | városi önkormányzat | 53 | 3 | 12 | 19 |
| Abonyi Montágh Imre Egységes Gyógypedagógiai Módszertani Intézmény, Óvoda és Általános Iskola Semmelweis utcai Telephelye | Abony, Ceglédi járás | Semmelweis utca 1. | Ceglédi Tankerületi Központ | tankerületi központok | 6 | 0 | 0 | 3 |
| Lövész Utcai Óvoda Malom Téri Tagóvodája | Cegléd, Ceglédi járás | Malom tér 1 | Cegléd Város Önkormányzata | városi önkormányzat | 71 | 4 | 25 | 2 |
| Örkényi Manócska Óvoda | Örkény, Dabasi járás | Ady utca 7. | Örkény Város Önkormányzata | városi önkormányzat | 207 | 10 | 47 | 33 |
| Magyar Máltai Szeretetszolgálat Csörögi Csiri-Biri Óvoda és Bölcsőde | Csörög, Váci járás | Kossuth utca 21 | Magyar Máltai Szeretetszolgálat Iskola Alapítvány | alapítvány | 67 | 3 | 15 | 11 |
| Gesztenyész kert Baptista Óvoda | Tatárszentgyörgy, Dabasi járás | Kossuth L. utca 10 | Baptista Szeretetszolgálat Egyházi Jogi Személy | egyházi jogi személy | 74 | 2 | 24 | 6 |
| Dányi Nefelejcs Óvoda | Dány, Gödöllői járás | Tavaszi utca 4. | Dány Község Önkormányzata | községi önkormányzat | 119 | 3 | 23 | 12 |

| Feladatellátási hely neve | Feladatellátási hely települése | Feladatellátási hely pontos cím | Fenntartó neve | Fenntartó típusa | Gyermekek, tanulók száma | többi gyermekkel, tanulóval együtt nevelhető, oktatható SNI | hátrányos helyzetű gyermekek, tanulók | halmozottan hátrányos helyzetű gyermekek, tanulók |
|---|--------------------------------------|---------------------------------|---|-----------------------|--------------------------|---|---------------------------------------|---|
| Nyársapáti Általános Művelődési Központ | Nyársapát, Nagykőrösi járás | József Attila út 22 | Nyársapát Község Önkormányzata | községi önkormányzat | 96 | 2 | 21 | 7 |
| Abonyi Pingvines Óvoda és Bölcsőde Arany János utcai telephelye | Abony, Ceglédi járás | Arany J. utca 8. | Abony Város Önkormányzata | városi önkormányzat | 48 | 1 | 10 | 3 |
| Pilisi Gyermekotthon, Óvoda, Általános Iskola, Szakiskola és Készségfejlesztő Iskola | Pilis, Monori járás | Kossuth L. út 31. | Szociális és Gyermekvédelmi Főigazgatóság | állami szerv | 7 | 0 | 0 | 2 |
| Abonyi Gyöngyszemek Óvoda Szelei úti telephelye | Abony, Ceglédi járás | Szelei út 29. | Abony Város Önkormányzata | városi önkormányzat | 67 | 1 | 11 | 6 |
| CREDO Óvoda | Érd, Érdi járás | Riminyáki utca 27 | CREDO Alternatív Oktatási Nevelési Alapítvány | alapítvány | 19 | 5 | 0 | 0 |
| Püspökhatvani Eszterlánc Óvoda és Bölcsőde | Püspökhatvan, Váci járás | Szabadság utca 33 | Püspökhatvan Község Önkormányzata | községi önkormányzat | 65 | 1 | 4 | 12 |
| Iglice Napköziotthonos Óvoda | Bag, Aszódi járás | Sport utca 1. | Bag Nagyközség Önkormányzata | községi önkormányzat | 123 | 2 | 30 | 0 |
| HEIDI Német Nemzetiségi Óvoda | Pilisszentiván, Pilisvörösvári járás | Szabadság utca 219. | Heidi Óvoda Alapítvány | alapítvány | 42 | 10 | 0 | 0 |
| Nagykátai Járási Egységes Gyógypedagógiai Módszertani Intézmény és Általános Iskola Tüzelő utcai telephelye | Nagykáta, Nagykátai járás | Tüzelő utca 7. | Ceglédi Tankerületi Központ | tankerületi központok | 13 | 0 | 3 | 0 |
| Városi Napközi Otthonos Óvoda II. Telephely | Nagykáta, Nagykátai járás | Vásártér utca 1. | NAGYKÁTA VÁROS ÖNKORMÁNYZATA | városi önkormányzat | 139 | 2 | 19 | 11 |
| Szentmártonkátai Aprajfalva Óvoda, Bölcsőde és Konyha Telephelye | Szentmártonkáta, Nagykátai járás | Iskola utca 13. | Szentmártonkáta Nagyközség Önkormányzata | községi önkormányzat | 78 | 4 | 13 | 0 |

| Feladatellátási hely neve | Feladatellátási hely települése | Feladatellátási hely pontos cím | Fenntartó neve | Fenntartó típusa | Gyermekek, tanulók száma | többi gyermekkel, tanulóval együtt nevelhető, oktatható SNI | hátrányos helyzetű gyermekek, tanulók | halmozottan hátrányos helyzetű gyermekek, tanulók |
|--|---------------------------------|---------------------------------|-----------------------------------|----------------------|--------------------------|---|---------------------------------------|---|
| Tápiószelei Csicskerke Óvoda-Bölcsőde | Tápiószele, Nagykátai járás | Somogyi Béla utca 1. | Tápiószele Város Önkormányzata | városi önkormányzat | 237 | 4 | 34 | 13 |
| Pilisi Játékkországi Óvoda Meserét Tagintézménye | Pilis, Monori járás | Kávai út 19. | Pilis Város Önkormányzata | városi önkormányzat | 121 | 3 | 4 | 19 |
| Dömsödi Nagyközségi Óvoda és Bölcsőde | Dömsöd, Ráckevei járás | Dózsa Gy. út 27/A. | Dömsöd Nagyközség Önkormányzata | községi önkormányzat | 136 | 7 | 17 | 5 |
| Tápiógyörgye Kastélykert Óvoda és Minibölcsőde | Tápiógyörgye, Nagykátai járás | Táncsics Mihály utca 5 | Tápiógyörgye Község Önkormányzata | községi önkormányzat | 122 | 10 | 4 | 12 |
| Tápióbicskei Gyermeklánc Óvoda | Tápióbicske, Nagykátai járás | Kossuth Lajos út 55. | Tápióbicske Község Önkormányzata | községi önkormányzat | 131 | 0 | 24 | 3 |
| Valkói Napköziotthonos Óvoda | Valkó, Gödöllői járás | Isaszegi utca 1/a. | Valkó Nagyközség Önkormányzata | községi önkormányzat | 90 | 0 | 9 | 9 |

Az óvodás korú gyermekek fejlesztésének egyik legfontosabb eleme a mozgásfejlesztés. A gyermekek agyi érettségének előmozdításához, a későbbi tanulási nehézségek elkerüléséhez elengedhetetlenül fontos az ilyen típusú fejlesztés. Ehhez azonban gyakran nem elegendők a csoportszobák és a játszóudvar nyújtotta lehetőségek, hanem fontos volna az egész évben használható tornatermek, tornaszobák megléte is. Különösen a hátrányos helyzetből induló, vagy valamilyen fejlődési problémával, eltéréssel óvodába érkező gyermekek esetében volna kiemelt jelentősége a helyben elérhető mozgásfejlesztésnek. A helyzet mégis az, hogy míg a fejlettebb járásokban az óvodák 70-80 százalékában biztosított erre a lehetőség, addig **a vármegye elmaradottabb járásaiban található óvodai feladatellátási helyeknek mindössze 40-50%-a rendelkezik tornateremmel vagy tornaszobával.**

150. táblázat *Tornateremmel, tornaszobával rendelkező feladatellátási helyek száma a vármegye járásaiban, 2022*

| Terület | Óvodai feladatellátási helyek száma | Ebből: | | Tornaszobával, vagy tornateremmel rendelkező óvodák aránya (%) |
|--------------------------|-------------------------------------|---------------------------|---------------------------|--|
| | | tornateremmel rendelkezik | tornaszobával rendelkezik | |
| Aszódi járás | 14 | 3 | 9 | 86% |
| Budakeszi járás | 49 | 14 | 25 | 80% |
| Ceglédi járás | 36 | 3 | 12 | 42% |
| Dabasi járás | 22 | 7 | 11 | 82% |
| Dunakeszi járás | 40 | 10 | 18 | 70% |
| Érdi járás | 44 | 14 | 11 | 57% |
| Gödöllői járás | 63 | 20 | 29 | 78% |
| Gyáli járás | 11 | 4 | 4 | 73% |
| Monori járás | 28 | 4 | 12 | 57% |
| Nagykátai járás | 29 | 7 | 7 | 48% |
| Nagykőrösi járás | 12 | 0 | 5 | 42% |
| Pilisvörösvári járás | 28 | 10 | 12 | 79% |
| Ráckevei járás | 17 | 3 | 5 | 47% |
| Szentendrei járás | 45 | 9 | 15 | 53% |
| Szigetszentmiklósi járás | 48 | 13 | 21 | 71% |
| Szobi járás | 16 | 0 | 8 | 50% |
| Váci járás | 38 | 7 | 20 | 71% |
| Vecsesi járás | 17 | 4 | 9 | 76% |
| Összesen | 557 | 132 | 233 | 66% |

A vármegyében mindössze négy településen nem található óvoda, Remeteszőlős, Ipolytölgyes, Perőcsény és Tésa. Az óvodák hiánya indokolt, hiszen ezeken a településeken összesen 49 óvodás korú gyermek él, és ezek többsége is azon a Remeteszőlősön, amely nagyon közel fekszik a jól ellátott Nagykovácsihoz és Budapest II. kerületéhez.

Túlzsúfolt óvodákkal a fentiek miatt nagyobb arányban éppen a fejlesztendő járásokban találkozhatunk nagyobb arányban, ahol ez különösen azért jelent nagy problémát, mivel ezekben viszonylag sok az olyan gyermek, akik hátrányos helyzetűek, vagy speciális nevelési igényűek, így az átlagnál több törődést igényelnének.

| Feladatellátási hely települése | Feladatellátási hely járása | Férőhelykihasználtság |
|---------------------------------|-----------------------------|-----------------------|
| Kartal | Aszódi járás | 93% |
| Tura | Aszódi járás | 103% |
| Verseg | Aszódi járás | 92% |
| Biatorbágy | Budakeszi járás | 99% |
| Budakeszi | Budakeszi járás | 97% |
| Páty | Budakeszi járás | 96% |
| Zsámbék | Budakeszi járás | 102% |
| Abony | Ceglédi járás | 109% |
| Albertirsa | Ceglédi járás | 93% |
| Ceglédbercel | Ceglédi járás | 103% |
| Csemő | Ceglédi járás | 103% |
| Jászkarajenő | Ceglédi járás | 97% |
| Törtel | Ceglédi járás | 91% |
| Bugyi | Dabasi járás | 99% |
| Dabas | Dabasi járás | 98% |
| Pusztavacs | Dabasi járás | 91% |
| Táborfalva | Dabasi járás | 102% |
| Újlengyel | Dabasi járás | 102% |
| Érd | Érdi járás | 94% |
| Sóskút | Érdi járás | 97% |
| Csömör | Gödöllői járás | 97% |
| Dány | Gödöllői járás | 98% |
| Erdőkertes | Gödöllői járás | 94% |
| Isaszeg | Gödöllői járás | 101% |
| Nagytarcsa | Gödöllői járás | 95% |
| Pécel | Gödöllői járás | 107% |
| Szada | Gödöllői járás | 91% |
| Valkó | Gödöllői járás | 92% |
| Alsónémedi | Gyáli járás | 96% |
| Ócsa | Gyáli járás | 98% |
| Csévharaszt | Monori járás | 112% |
| Gomba | Monori járás | 93% |
| Gyömről | Monori járás | 95% |
| Káva | Monori járás | 104% |
| Monor | Monori járás | 102% |
| Monorierdő | Monori járás | 92% |
| Nyáregyháza | Monori járás | 91% |
| Pánd | Monori járás | 100% |
| Péteri | Monori járás | 99% |
| Pilis | Monori járás | 104% |
| Kóka | Nagykátai járás | 90% |
| Sülysáp | Nagykátai járás | 114% |
| Szentlőrincváta | Nagykátai járás | 103% |
| Szentmártonkáta | Nagykátai járás | 94% |
| Tápiógyörgye | Nagykátai járás | 101% |
| Tápiószecső | Nagykátai járás | 91% |
| Tóalmás | Nagykátai járás | 99% |
| Kocsér | Nagykőrösi járás | 108% |
| Nagykőrös | Nagykőrösi járás | 91% |
| Nyársapát | Nagykőrösi járás | 109% |
| Pilisborosjenő | Pilisvörösvári járás | 92% |
| Pilisjászfalu | Pilisvörösvári járás | 91% |

| Feladatellátási hely települése | Feladatellátási hely járása | Férőhelykihasználtság |
|---------------------------------|-----------------------------|-----------------------|
| Pilisvörösvár | Pilisvörösvári járás | 91% |
| Üröm | Pilisvörösvári járás | 96% |
| Apaj | Ráckevei járás | 97% |
| Áporka | Ráckevei járás | 94% |
| Kiskunlacháza | Ráckevei járás | 93% |
| Makád | Ráckevei járás | 98% |
| Szigetbecse | Ráckevei járás | 101% |
| Leányfalu | Szentendrei járás | 91% |
| Délegyháza | Szigetszentmiklósi járás | 111% |
| Dunaharaszti | Szigetszentmiklósi járás | 92% |
| Dunavarsány | Szigetszentmiklósi járás | 92% |
| Halásztelek | Szigetszentmiklósi járás | 95% |
| Szigethalom | Szigetszentmiklósi járás | 92% |
| Taksony | Szigetszentmiklósi járás | 94% |
| Tököl | Szigetszentmiklósi járás | 94% |
| Szokolya | Szobi járás | 105% |
| Kisnémedi | Váci járás | 92% |
| Kosd | Váci járás | 103% |
| Sződ | Váci járás | 95% |
| Sződliget | Váci járás | 98% |
| Vácrátót | Váci járás | 92% |
| Maglód | Vecsési járás | 90% |
| Üllő | Vecsési járás | 96% |

Forrás: KSH

A vármegyében összesen több mint 5 ezer gyermek járt nemzetiségi óvodába, ahol anyanemzetük kultúrájával szokásaival nyelvvel ismerkedhettek a kicsik. A gyermekeket összesen 65 feladatellátási helyen várják az óvodai nevelők speciális nemzetiségi szemléletű nevelési és nyelvi programmal. A legtöbb nemzetiségi óvoda a Pilisvörösvári járásban található, ezt követi a Budakeszi és a Ráckevei járás. A legkevesebb nemzetiségi óvoda az Aszódi járásban volt, azonban kiemelendő, hogy a vármegyében egyedül itt Verseg községben működik roma nemzetiségi hagyományok ápolását célul tűző óvoda.

A legtöbb intézmény a német nemzetiséghez kötődik, ennek megfelelően német nemzetiségi óvodák összesített létszáma a legmagasabb, több mint 4300 fő. Ezt követik a szlovák és végül a szerb nemzetiségi óvodák. A legtöbb óvodában kétnyelvű nevelés folyik, kevés a kizárólag az anyaország nyelvén nevelő óvoda, bár Dunaharaszttiban, Makádon és Csömörön német, Csömörön és Csomádon szlovák, míg Lóréven szerb anyanyelvű nevelés folyik.

90. ábra: Nemzetiségi nevelést folytató óvodai feladatellátási helyek járásonként, 2022

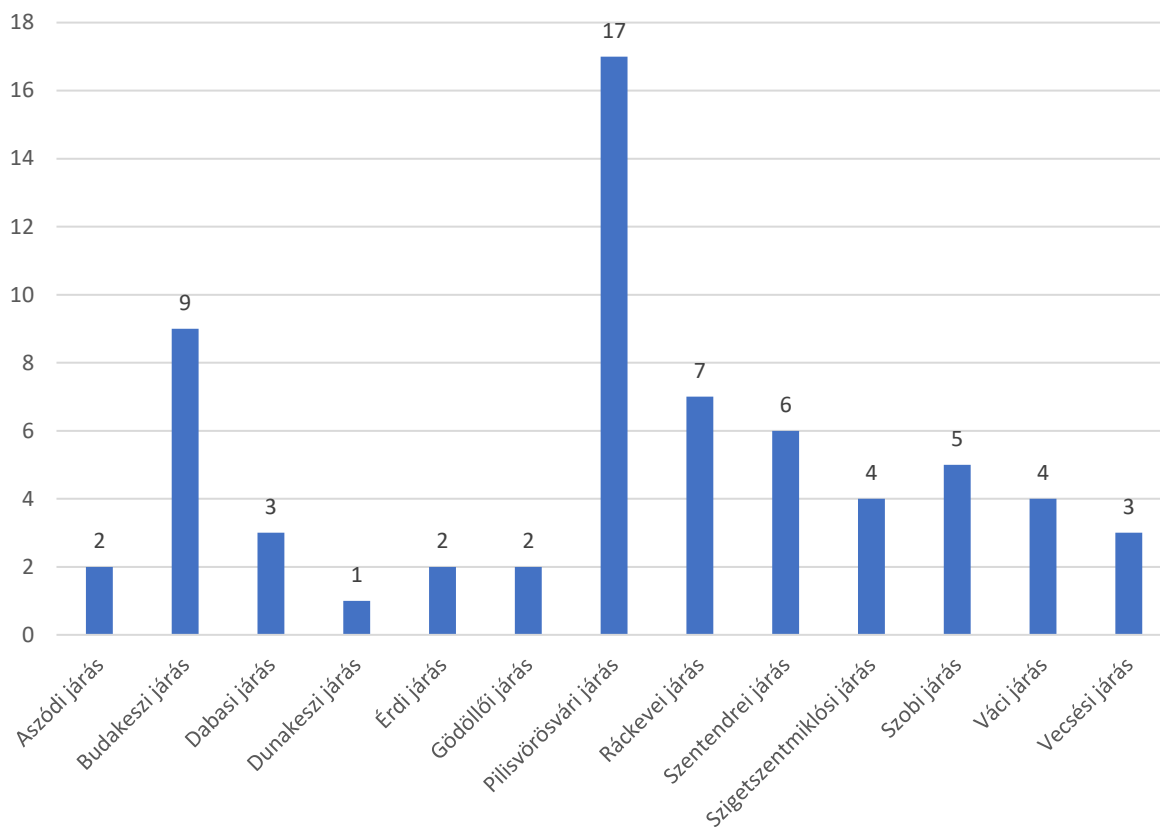

91. ábra: Nemzetiségi nevelésben résztvevők az anyanyelv szerinti megoszlása, 2022

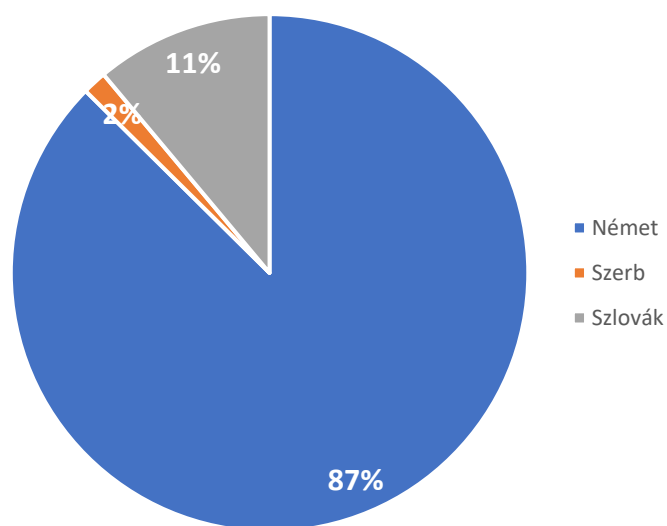

| Feladatellátási hely neve | Feladatellátási hely települése | Feladatellátási hely járása | Anyanyelvű | | | Hagyományos nyelvoktató nemzetiségi német | Kétnyelvű | | | Magyar nyelvű roma/cigány nevelés-oktatás |
|---|---------------------------------|-----------------------------|--------------------|--------------------|----------------------|---|--------------------|--------------------|----------------------|---|
| | | | nemzeti ségi német | nemzeti ségi szerb | nemzeti ségi szlovák | | nemzeti ségi német | nemzeti ségi szerb | nemzeti ségi szlovák | |
| Budaörsi Csicssergő Óvoda | Budaörs | Budakeszi járás | | | | | 107 | | | |
| Budaörsi Vackor Óvoda | Budaörs | Budakeszi járás | | | | | 22 | | | |
| Zíppel-Zappel Német Nemzetiségi Óvoda | Budaörs | Budakeszi járás | | | | | 98 | | | |
| Budaörsi Csillagfürt Óvoda | Budaörs | Budakeszi járás | | | | | 45 | | | |
| Dabas-Sári Óvoda | Dabas | Dabasi járás | | | | | | | 77 | |
| Csömöri Nefelejcs Művészeti Óvoda | Csömör | Gödöllői járás | 25 | | 19 | | | | | |
| Ikladi Német Nemzetiségi Kétnyelvű Óvoda | Iklad | Aszói járás | | | | | 106 | | | |
| Kerepesi Napközi-otthonos Óvoda Csicssergő Tagóvodája | Kerepes | Gödöllői járás | | | | | 49 | | | |
| Budakalászi Nyitnikék Óvoda Szalonka Utcai Tagintézménye | Budakalász | Szentendrei járás | | | | | 25 | | | |
| Dunabogdányi Német Nemzetiségi Óvoda | Dunabogdány | Szentendrei járás | | | | | 122 | | | |
| Pilisszántói Napköziotthonos Óvoda | Pilisszántó | Pilisvörösvári járás | | | | | | | 76 | |
| Pilisszentkereszt Szlovák Nemzetiségi Óvoda és Főzőkonyha | Pilisszentkereszt | Szentendrei járás | | | | | | | 69 | |
| Visegrádi Fellegvár Óvoda | Visegrád | Szentendrei járás | | | | | 62 | | | |
| Csomádi Napsugár Óvoda-Bölcsőde | Csomád | Dunakeszi járás | | | 71 | | | | | |
| Nagymarosi Napköziotthonos Óvoda | Nagymaros | Szobi járás | | | | | 44 | | | |
| Nagymarosi Napköziotthonos Óvoda Elsővölgy u. 2 Telephelye | Nagymaros | Szobi járás | | | | | 88 | | | |
| Nagymarosi Napköziotthonos Óvoda Dózsa Gy. u. 25 Telephelye | Nagymaros | Szobi járás | | | | | 46 | | | |
| Biatorbágyi Benedek Elek Óvoda Pitypang Tagóvodája | Biatorbágy | Budakeszi járás | | | | | 59 | | | |
| Budajenői Óvoda | Budajenő | Budakeszi járás | | | | | 142 | | | |
| Tarkabarka-Kunterbunt Óvoda | Budakeszi | Budakeszi járás | | | | | 147 | | | |

| Feladatellátási hely neve | Feladatellátási hely települése | Feladatellátási hely járása | Anyanyelvű | | | Hagyományos nyelvoktató nemzetiségi német | Kétnyelvű | | | Magyar nyelvű roma/cigány nevelés-oktatás |
|--|---------------------------------|-----------------------------|--------------------|--------------------|----------------------|---|--------------------|--------------------|----------------------|---|
| | | | nemzeti ségi német | nemzeti ségi szerb | nemzeti ségi szlovák | | nemzeti ségi német | nemzeti ségi szerb | nemzeti ségi szlovák | |
| Pilisborosjenő Mesevölgy Óvoda és Bölcsőde | Pilisborosjenő | Pilisvörösvári járás | | | | | 84 | | | |
| Pilisborosjenő Mesevölgy Óvoda Telephely | Pilisborosjenő | Pilisvörösvári járás | | | | | 68 | | | |
| Pilisszentiváni Német Nemzetiségi Óvoda | Pilisszentiván | Pilisvörösvári járás | | | | | 154 | | | |
| Pilisvörösvári Német Nemzetiségi Óvoda | Pilisvörösvár | Pilisvörösvári járás | | | | | 101 | | | |
| Pilisvörösvári Német Nemzetiségi Óvoda Széchenyi Utcai Tagóvodája | Pilisvörösvár | Pilisvörösvári járás | | | | | 113 | | | |
| Pilisvörösvári Német Nemzetiségi Óvoda Gradus Tagóvodája | Pilisvörösvár | Pilisvörösvári járás | | | | | 68 | | | |
| Pilisvörösvári Német Nemzetiségi Óvoda Ligeti Cseperedő Tagóvodája | Pilisvörösvár | Pilisvörösvári járás | | | | | 127 | | | |
| Pilisvörösvári Német Nemzetiségi Óvoda Szabadság Utcai Tagóvodája | Pilisvörösvár | Pilisvörösvári járás | | | | | 101 | | | |
| Solymári Óvoda-Bölcsőde | Solymár | Pilisvörösvári járás | | | | | 43 | | | |
| Solymári Óvoda-Bölcsőde Napsugár Óvoda | Solymár | Pilisvörösvári járás | | | | | 35 | | | |
| Ürömi Napraforgó Óvoda | Üröm | Pilisvörösvári járás | | | | | 20 | | | |
| Ürömi Napraforgó Óvoda Tagóvodája | Üröm | Pilisvörösvári járás | | | | | 28 | | | |
| Zsámbéki Tündéerkert Óvoda és Konyha | Zsámbék | Budakeszi járás | | | | | 102 | | | |
| Törökbálinti Csupaszív Kétnyelvű Óvoda | Törökbálint | Érdi járás | | | | | 68 | | | |
| Dunaharaszti Mese Óvoda | Dunaharaszti | Szigetszentmiklósi járás | | | | | 88 | | | |
| Dunaharaszti Mese Óvoda Napsugár Tagóvodája | Dunaharaszti | Szigetszentmiklósi járás | | | | | 16 | | | |
| Taksonyi Német Nemzetiségi Óvoda | Taksony | Szigetszentmiklósi járás | | | | | 251 | | | |
| "Gyermekvár" Német Nemzetiségi Óvoda | Újhartyán | Dabasi járás | | | | | 175 | | | |
| Vecsési Falusi Nemzetiségi Óvoda | Vecsés | Vecsési járás | | | | | 132 | | | |
| Vecsési Mosolyország Óvoda | Vecsés | Vecsési járás | | | | | 71 | | | |

| Feladatellátási hely neve | Feladatellátási hely települése | Feladatellátási hely járása | Anyanyelvű | | | Hagyományos nyelvoktató | Kétnyelvű | | | Magyar nyelvű roma/cigány nevelés-oktatás |
|---|---------------------------------|-----------------------------|--------------------|--------------------|----------------------|-------------------------|--------------------|--------------------|----------------------|---|
| | | | nemzeti ségi német | nemzeti ségi szerb | nemzeti ségi szlovák | | nemzeti ségi német | nemzeti ségi szerb | nemzeti ségi szlovák | |
| Vecsési Mosolyország Óvoda Tompa utcai telephelye | Vecsés | Vecsési járás | | | | | 29 | | | |
| Nikola Tesla Szerb Tanítási Nyelvű Óvoda, Általános Iskola, Gimnázium, Kollégium és Könyvtár Lórévi Óvodája | Lórév | Ráckevei járás | | 32 | | | | | | |
| Szigetszentmártoni Gesztenyés Óvoda | Szigetszentmárton | Ráckevei járás | | | | | 91 | | | |
| Regenbogen Német Nemzetiségi Óvoda-Bölcsőde | Szigetújfalu | Ráckevei járás | | | | | 74 | | | |
| Mindszenty József Római Katolikus Óvoda és Nyelvoktató Német Nemzetiségi Általános Iskola | Budaörs | Budakeszi járás | | | | 311 | | | | |
| HEIDI Német Nemzetiségi Óvoda | Pilisszentiván | Pilisvörösvári járás | | | | | 42 | | | |
| Lustige Zwerge Német Nemzetiségi Óvoda | Solymár | Pilisvörösvári járás | | | | | 74 | | | |
| Piliscsabai Napsugár Óvoda | Piliscsaba | Pilisvörösvári járás | | | | | 51 | | | |
| Piliscsabai Napsugár Óvoda Erdészkeri Tagóvodája | Piliscsaba | Pilisvörösvári járás | | | | | 98 | | | |
| Kismarosi Kis Morgó Óvoda és Bölcsőde | Kismaros | Szobi járás | | | | | 134 | | | |
| Záhonyi Hugóné Óvoda | Szigetcsép | Ráckevei járás | | | | | 75 | 22 | | |
| Csővári Óvoda | Csővár | Váci járás | | | | | | | 12 | |
| Acsai Pitypang Óvoda | Acsa | Váci járás | | | | | | | 39 | |
| Szigetbecsei Tóparti Óvoda | Szigetbecse | Ráckevei járás | | | | | 71 | | | |
| Zebegegyi Napraforgó Óvoda és Konyha | Zebegegy | Szobi járás | | | | | 55 | | | |
| Makádi Hóvirág Óvoda és Minibölcsőde | Makád | Ráckevei járás | 18 | | | | | | | |
| Dunaharaszti Hétszínvirág Óvoda | Dunaharaszti | Szigetszentmiklósi járás | 90 | | | | | | | |
| Püspökhátvani Eszterlánc Óvoda és Bölcsőde | Püspökhátvan | Váci járás | | | | | | | 45 | |
| Galgagyörki Liget Óvoda | Galgagyörk | Váci járás | | | | | | | 38 | |

| Feladatellátási hely neve | Feladatellátási hely települése | Feladatellátási hely járása | Anyanyelvű | | | Hagyományos nyelvoktató nemzetiségi német | Kétnyelvű | | | Magyar nyelvű roma/cigány nevelés-oktatás |
|---|---------------------------------|-----------------------------|-------------------|-------------------|---------------------|--|-------------------|-------------------|---------------------|---|
| | | | nemzetiségi német | nemzetiségi szerb | nemzetiségi szlovák | | nemzetiségi német | nemzetiségi szerb | nemzetiségi szlovák | |
| Pomázi Hétszínvirág Óvoda- Bölcsőde Mesevölgyi Tagóvodája | Pomáz | Szentendrei járás | | | | | 20 | | | |
| Pomázi Hétszínvirág Óvoda- Bölcsőde Mesedombi Tagóvodája | Pomáz | Szentendrei járás | | | | 21 | | | | |
| Versegi Napköziotthonos Óvoda | Verseg | Aszódi járás | | | | | | | 48 | |
| Pumukli Német Nemzetiségi Óvoda | Érd | Érdi járás | | | | 46 | | | | |
| Dabasi Napsugár Katolikus Óvoda | Dabas | Dabasi járás | | | | | | 101 | | |

A kérdőíves felmérés válaszai alapján a válaszadó 45 települési önkormányzat közül **20 esetben (44%) van igény a férőhelyek számának bővítésére**. Összeségében mintegy 1070 főnyi férőhelybővítést tartanak szükségesnek a települési önkormányzatok. **Legjelentősebb, 200 fős igény Monoron jelentkezik, majd Nagykörös 150 fős és Veresegyháza 100 fős** igénye a legmagasabb a sorban.

Az **óvodák technikai infrastrukturális helyzetének értékelésében** a leggyakoribb válasz a „jó” minősítés, a válaszok 55%-ban. Kifejezetten **elégtelen** színvonalú értékelés a **Bernecebaráti** önkormányzattól érkezett és további szükségéstől való elmaradást jelzett 4 önkormányzat (Bénye, Szob, Csobánka, Kóka). A válaszadó települési önkormányzatok mintegy harmadában van felújításra, korszerűsítésre szoruló óvoda. A válaszadó településeken mintegy 60 óvodai feladatellátási hely van.

92. ábra: Milyennek ítéli meg a településen található óvoda/óvodák technikai infrastrukturális helyzetét? (n=45)

(1: kifejezetten rossz; 2: elmarad a szükségéstől; 3: megfelelő; 4: kiemelkedő)

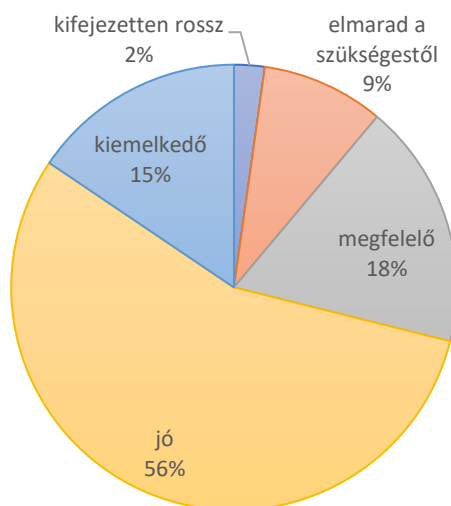

Forrás: önkormányzati kérdőíves felmérés

Az óvodák humán erőforrás hátterének a leggyakoribb minősítése a „jó”. Kifejezetten rossz minősítést Veresegyháza és Csobánka esetén válaszoltak. A szükségéstől elmaradó minősítést 6 esetben jeleztek: Bernecebaráti, Gödöllő, Dány, Ráckeve, Nagykörös és Jászkarajenő esetében jeleztek. 17 települési önkormányzat óvodáiban nincs lehetőség a „korai fejlesztésre”. Az alkalmazott a leggyakoribb korai fejlesztési lehetőség 30 visszajelzés szerint a logopédiai (66%).

7.1.2. Óvodai nevelés a vármegye járásaiban

7.1.2.1. Aszódi járás

Az óvodák alapvetően egyenletesen oszlanak el a járás településein, csupán három település van az Aszódi járásban, ahol több mint 1 óvoda üzemel. A hátrányos helyzetű óvodás korúak aránya Bag településén a legnagyobb, míg a halmozottan hátrányos helyzetűek aránya Domonyban a legmagasabb.

| A járási települések | Óvodai feladatelítási helyek száma (db) (2022) | Óvodai férőhelyek száma (db) (2022) | Óvodai csoportok száma (db) (2022) | Óvodába beírt gyermekek száma (fő) (2022) | Óvodába beírt gyermekek száma/csoport (fő/csoport) (2022) | Gyógypedagógiai oktatásban részesülő óvodás gyermek (integráltan oktatott sajátos nevelési igényű gyermekek nélkül) (fő) (2022)* | Hátrányos helyzetű óvodás gyermekek aránya (%) (2022) | Halmozottan hátrányos helyzetű óvodások aránya (%) (2023 október) | Sajátos nevelési igényű óvodás korú gyermekek száma (fogyatékoság szerinti bontást összevonva) (fő) (2023 október) | Óvodapedagógusok száma (fő) (2023 október)** | Nevelő és oktató munkát közvetlenül segítő munkakörben dolgozók létszáma (fő) (2023 október) |
|----------------------|--|-------------------------------------|------------------------------------|---|---|--|---|---|--|--|--|
| Aszód | 2 | 269 | 9 | 223 | 24,78 | 0 | 0,45 | 0 | 3 | 20 | 4 |
| Bag | 1 | 160 | 6 | 123 | 20,5 | 0 | 24,39 | 0 | 1 | 13 | 10 |
| Domony | 1 | 70 | 3 | 52 | 17,33 | 0 | 1,92 | 13,46** | 0 | 4 | 5 |
| Galgahévíz | 1 | 100 | 4 | 87 | 21,75 | 0 | 11,49 | 0 | 1 | 7 | 6 |
| Galgamácsa | 1 | 70 | 3 | 63 | 21 | 0 | 1,59 | 1,59 | 0 | 7 | 4 |
| Hévízgyörk | 1 | 149 | 5 | 121 | 24,2 | 0 | n. a. | 0 | 1 | 10 | 8 |
| Iklad | 1 | 125 | 5 | 106 | 21,2 | 0 | n. a. | 0 | 1 | 9 | 8 |
| Kartal | 2 | 250 | 9 | 228 | 25,33 | 0 | 3,07 | 1,32 | 1 | 17 | 15 |
| Tura | 2 | 300 | 12 | 304 | 25,33 | 0 | 6,58 | 1,64 | 7 | 22 | 20 |
| Vácegres | 1 | 44 | 1 | 20 | 20 | 0 | 55 | 15 | 2 | 2 | 1 |
| Verseg | 1 | 50 | 2 | 48 | 24 | 0 | 2,08 | 10,42 | 2 | 5 | 3 |
| Aszódi járás | 14 | 1587 | 59 | 1375 | 23,31 | 0 | 5,96 | 3,95 | 19 | 116 | 84 |

* Nincs rá településszintű adat, csak vármegyei szintű: Pest vármegyében 2022-ben összesen 217 gyógy-pedagógiai oktatásban részesülő óvodás gyermek található.

** össz. 7 fő $\rightarrow 7/52 \cdot 100 \rightarrow 13,46\%$

7.1.2.2. Budakeszi járás

A Budakeszi járásban toronymagasan Budaörsön található a legtöbb óvoda, Remeteszőlősen nincsen. A hátrányos és halmozottan hátrányos helyzetű óvodáskorúak aránya elenyésző a járásban.

| A járási települések | Óvodai feladatelítási helyek száma (db) (2022) | Óvodai férőhelyek száma (db) (2022) | Óvodai csoportok száma (db) (2022) | Óvodába beírt gyermekek száma (fő) (2022) | Óvodába beírt gyermekek száma/csoport (fő/csoport) (2022) | Gyógypedagógiai oktatásban részesülő óvodás gyermek (integráltan oktatott sajátos nevelési igényű gyermekek nélkül) (fő) (2022) | Hátrányos helyzetű óvodás gyermekek aránya (%) (2022) | Halmozottan hátrányos helyzetű óvodások aránya (%) (2023 október) | Sajátos nevelési igényű óvodás korú gyermekek száma (fogyatékoság szerinti bontást összevonva) (fő) (2023 október) | Óvodapedagógusok száma (fő) (2023 október) | Nevelő és oktató munkát közvetlenül segítő munkakörben dolgozók |
|----------------------|--|-------------------------------------|------------------------------------|---|---|---|---|---|--|--|---|
| Biatorbágy | 6 | 635 | 27 | 621 | 23 | 0 | 0 | 0 | 4 | 68 | 51 |
| Budajenő | 2 | 190 | 8 | 165 | 20,63 | 0 | 0 | 0 | 2 | 16 | 13 |
| Budakeszi | 3 | 595 | 25 | 583 | 23,32 | 0 | 0 | 0 | 5 | 63 | 47 |
| Budaörs | 15 | 1607 | 66 | 1465 | 22,2 | 0 | 0 | 0,07 | 16 | 164 | 118 |
| Herceghalom | 1 | 180 | 6 | 154 | 25,67 | 0 | 0 | 0 | 2 | 15 | 10 |
| Nagykovácsi | 5 | 465 | 17 | 375 | 22,06 | 0 | 0 | 0 | 6 | 35 | 22 |
| Páty | 7 | 377 | 16 | 356 | 22,25 | 0 | 0,56 | 0,28 | 3 | 34 | 25 |
| Perbál | 1 | 112 | 4 | 80 | 20 | 0 | 0 | 0 | 2 | 9 | 6 |
| Remeteszőlős | 0 | 0 | 0 | 0 | 0 | 0 | 0 | 0 | 0 | 0 | 0 |
| Telki | 3 | 285 | 10 | 206 | 20,6 | 0 | 0 | 0 | 1 | 24 | 20 |

| A járási települések | Óvodai feladatellátási helyek száma (db) (2022) | Óvodai férőhelyek száma (db) (2022) | Óvodai csoportok száma (db) (2022) | Óvodába beírt gyermekek száma (fő) (2022) | Óvodába beírt gyermekek száma/csoport (fő/csoport) (2022) | Gyógypedagógiai oktatásban részesülő óvodás gyermek (integráltan oktatott sajátos nevelési igényű gyermekek nélkül) (fő) (2022) | Hátrányos helyzetű óvodás gyermekek aránya (%) (2022) | Halmazottan hátrányos helyzetű óvodások aránya (%) (2022 október) | Sajátos nevelési igényű óvodás korú gyermekek száma (fogyatékoság szerinti bontást összevonva kezelve) (fő) (2022 október) | Óvodapedagógusok száma (fő) (2023 október) | Nevelő és oktató munkát közvetlenül segítő munkakörben dolgozók |
|------------------------|---|-------------------------------------|------------------------------------|---|---|---|---|---|--|--|---|
| Tök | 2 | 105 | 4 | 87 | 21,75 | 0 | 0 | 0 | 0 | 6 | 6 |
| Zsámbék | 2 | 250 | 10 | 244 | 24,4 | 0 | 3,28 | 1,23 | 6 | 28 | 21 |
| Budakeszi járás | 47 | 4801 | 193 | 4336 | 22,47 | 0 | 0,23 | 0,13 | 47 | 462 | 339 |

7.1.2.3. Ceglédi járás

A Ceglédi járásban Csemőn meghaladja a 10%-ot a hátrányos helyzetű óvodások aránya, míg a halmazottan hátrányos helyzetűeké Jászkarajenőn igencsak magas. Mikebudán igen kevés, csupán 18 fő jut egy óvodáscsoportra átlagosan.

155. táblázat Óvodai ellátás a Ceglédi járásban

| A járási települések | Óvodai feladatellátási helyek száma (db) (2022) | Óvodai férőhelyek száma (db) (2022) | Óvodai csoportok száma (db) (2022) | Óvodába beírt gyermekek száma (fő) (2022) | Óvodába beírt gyermekek száma/csoport (fő/csoport) (2022) | Gyógypedagógiai oktatásban részesülő óvodás gyermek (integráltan oktatott sajátos nevelési igényű gyermekek nélkül) (fő) (2022) | Hátrányos helyzetű óvodás gyermekek aránya (%) (2022) | Halmazottan hátrányos helyzetű óvodások aránya (%) (2023 október) | Sajátos nevelési igényű óvodás korú gyermekek száma (fogyatékoság szerinti bontást összevonva kezelve) (fő) (2022 október) | Óvodapedagógusok száma (fő) (2023 október) | Nevelő és oktató munkát közvetlenül segítő munkakörben dolgozók létszáma (fő) (2023 október) |
|----------------------|---|-------------------------------------|------------------------------------|---|---|---|---|---|--|--|--|
| Abony | 8 | 509 | 24 | 546 | 22,75 | 6 | 6,78 | 12,27 | 90* | 53 | 36 |
| Albertirsa | 6 | 547 | 22 | 522 | 23,73 | 10 | 2,11 | 0,77 | 21 | 50 | 38 |
| Cegléd | 13 | 1491 | 65 | 1311 | 20,17 | 37 | 9,69 | 1,53 | 41 | 134 | 112 |
| Ceglédbercel | 1 | 155 | 6 | 169 | 28,17 | 0 | 4,14 | 0 | 0 | 14 | 10 |
| Csemő | 1 | 175 | 7 | 182 | 26 | 0 | 10,4 | 4,4 | 10 | 15 | 10 |
| Dánszentmiklós | 1 | 100 | 4 | 91 | 22,75 | 0 | 7,69 | 0 | 2 | 8 | 8 |
| Jászkarajenő | 1 | 75 | 3 | 77 | 25,67 | 0 | 0 | 76,62 | 5 | 5 | 7 |
| Kőröstetlen | 1 | 44 | 2 | 44 | 22 | 0 | 0 | 0 | 0 | 5 | 4 |
| Mikebuda | 1 | 25 | 1 | 18 | 18 | 0 | 0 | 0 | 0 | 3 | 1 |
| Tápiószőlős | 1 | 100 | 4 | 88 | 22 | 0 | 6,82 | 1,14 | 5 | 6 | 7 |
| Törtel | 1 | 175 | 7 | 163 | 23,29 | 0 | 1,84 | 6,13 | 8 | 16 | 10 |
| Újszilvás | 1 | 120 | 4 | 103 | 25,75 | 0 | 7,77 | 0 | 0 | 8 | 6 |
| Ceglédi járás | 36 | 3516 | 149 | 3314 | 22,24 | 53 | 6,79 | 8,57 | 182 | 317 | 249 |

* Abonyi Montágh Imre Egységes Gyógypedagógiai Módszertani Intézmény, Óvoda és Általános Iskola a 90-ből 77 fogyatékkal élő gyerekkel foglalkozik

7.1.2.4. Dabasi járás

A Dabasi járásban Örkény településén a legnagyobb a hátrányos és halmozottan hátrányos helyzetben élő óvodások aránya. Tatárszentgyörgyön kevés, mindössze 18,5 fő jut egy óvodáscsoportra átlagosan.

156. táblázat Óvodai ellátás a Dabasi járásban

| A járási települések | Óvodai feladatellátási helyek száma (db) (2022) | Óvodai férőhelyek száma (db) (2022) | Óvodai csoportok száma (db) (2022) | Óvodába beírt gyermekek száma (fő) (2022) | Óvodába beírt gyermekek száma/csoport (fő/csoport) (2022) | Gyógypedagógiai oktatásban részvevő óvodás gyermek (integráltak oktatott családok nevelési igazgatói munkaköréből) | Hátrányos helyzetű óvodás gyermekek aránya (%) (2022) | Halmozottan hátrányos helyzetű óvodások aránya (%) (2023 október) | Sajátos nevelési igényű óvodás korú gyermekek száma (fogyatékoság szerinti hányadot tartalmazó csoportok hányadát) | Óvodapedagógusok száma (fő) (2023 október) | Nevelő és oktató munkát közvetlenül segítő munkakörben dolgozók létszáma (fő) (2023 október) |
|----------------------|---|-------------------------------------|------------------------------------|---|---|--|---|---|--|--|--|
| Bugyi | 3 | 175 | 7 | 182 | 26 | 0 | 2,2 | 1,1 | 6 | 17 | 12 |
| Dabas | 8 | 771 | 32 | 759 | 23,72 | 0 | 1,58 | 0,4 | 18 | 72 | 60 |
| Hernád | 1 | 150 | 6 | 128 | 21,33 | 0 | 4,69 | 3,13 | 4 | 14 | 9 |
| Inárcs | 3 | 240 | 8 | 188 | 23,5 | 0 | 4,26 | 0 | 6 | 11 | 18 |
| Kakucs | 1 | 125 | 5 | 100 | 20 | 0 | 2 | 3 | 3 | 8 | 10 |
| Örkény | 1 | 242 | 9 | 267 | 23 | 0 | 22,71 | 15,36 | 12 | 13 | 19 |
| Pusztavacs | 1 | 55 | 2 | 43 | 21,5 | 0 | 2,33 | 2,33 | 4 | 4 | 2 |
| Táborfalva | 1 | 121 | 5 | 120 | 24 | 0 | 5,83 | 0 | 6 | 8 | 10 |
| Tatárszentgyörgy | 1 | 105 | 4 | 74 | 18,5 | 0 | 32,43 | 10,81 | 2 | 7 | 8 |
| Újhartyán | 1 | 195 | 7 | 175 | 25 | 0 | 0 | 0 | 3 | 16 | 12 |
| Újlengyel | 1 | 65 | 3 | 63 | 21 | 0 | 1,59 | 0 | 1 | 6 | 5 |
| Dabasi járás | 22 | 2244 | 88 | 2039 | 23,17 | 0 | 5,49 | 3,28 | 65 | 176 | 165 |

7.1.2.5. Dunakeszi járás

Dunakeszin majdnem kétszerannyi óvodapedagógus dolgozik, mint Fóton vagy Gödön. A hátrányos helyzetűek aránya Csomádon és Dunakeszin igencsak alacsony.

157. táblázat Óvodai ellátás a Dunakeszi járásban

| A járási települések | Óvodai feladatellátási helyek száma (db) (2022) | Óvodai férőhelyek száma (db) (2022) | Óvodai csoportok száma (db) (2022) | Óvodába beírt gyermekek száma (fő) (2022) | Óvodába beírt gyermekek száma/csoport (fő/csoport) (2022) | Gyógypedagógiai oktatásban részvevő óvodás gyermek (integráltak oktatott családok nevelési igazgatói munkaköréből) | Hátrányos helyzetű óvodás gyermekek aránya (%) (2022) | Halmozottan hátrányos helyzetű óvodások aránya (%) (2023 október) | Sajátos nevelési igényű óvodás korú gyermekek száma (fogyatékoság szerinti hányadot tartalmazó csoportok hányadát) | Óvodapedagógusok száma (fő) (2023 október) | Nevelő és oktató munkát közvetlenül segítő munkakörben dolgozók létszáma (fő) (2023 október) |
|------------------------|---|-------------------------------------|------------------------------------|---|---|--|---|---|--|--|--|
| Csomád | 1 | 90 | 3 | 71 | 23,67 | 0 | 0 | 0 | 1 | 4 | 4 |
| Dunakeszi | 19 | 2169 | 80 | 1697 | 21,21 | 16 | 0,06 | 0,06 | 38 | 151 | 124 |
| Fót | 11 | 1071 | 38 | 888 | 23,37 | 0 | 0,68 | 0 | 22 | 82 | 62 |
| Göd | 9 | 874 | 38 | 830 | 21,84 | 0 | 0,6 | 0,24 | 15 | 87 | 65 |
| Dunakeszi járás | 40 | 4204 | 159 | 3486 | 21,92 | 16 | 0,34 | 0,08 | 76 | 324 | 255 |

7.1.2.6. Érdi járás

Sóskút egy kissé „kilóg” az adatsorból azáltal, hogy majdnem 8% a hátrányos helyzetű óvodások aránya. Pusztazámoron és Sóskúton csak 1-1 óvoda üzemel, Pusztazámoron jut ráadásul a legkevesebb gyerek 1 óvodáscsoportra, mindössze 19.

158. táblázat Óvodai ellátás az Érdi járásban

| A járási települések | Óvodai feladatellátási helyek száma (db) (2022) | Óvodai férőhelyek száma (db) (2022) | Óvodai csoportok száma (db) (2022) | Óvodába beírt gyermekek száma (fő) (2022) | Óvodába beírt gyermekek száma/csoport (fő/csoport) (2022) | Gyógypedagógiai oktatásban részesülő óvodás gyermek (integráltan oktatott sajátos nevelési igényű gyermekek nélkül) (fő) (2022) | Hátrányos helyzetű óvodás gyermekek aránya (%) (2022) | Halmozottan hátrányos helyzetű óvodások aránya (%) (2023 október) | Sajátos nevelési igényű óvodás korú gyermekek száma (fogyatékoság szerinti bontás) (2023 október) | Óvodapedagógusok száma (fő) (2023 október) | Nevelő és oktató munkát közvetlenül segítő munkakörben dolgozók létszáma (fő) (2023 október) |
|----------------------|---|-------------------------------------|------------------------------------|---|---|---|---|---|---|--|--|
| Diósd | 5 | 574 | 21 | 460 | 21,9 | 0 | 0,43 | 0 | 1 | 42 | 40 |
| Érd | 19 | 2537 | 93 | 2374 | 25,53 | 0 | 0,63 | 0 | 66 | 142 | 206 |
| Pusztazámor | 1 | 50 | 2 | 38 | 19 | 0 | 0 | 0 | 0 | 4 | 3 |
| Sóskút | 1 | 150 | 6 | 142 | 23,67 | 0 | 7,75 | 0,7 | 0 | 14 | 12 |
| Százhalombatta | 6 | 761 | 27 | 644 | 23,85 | 0 | 1,4 | 0 | 16 | 62 | 45 |
| Tárnok | 4 | 364 | 14 | 343 | 24,5 | 0 | 0,87 | 0 | 0 | 28 | 26 |
| Törökbálint | 6 | 654 | 27 | 590 | 21,85 | 0 | 0,17 | 0 | 8 | 73 | 50 |
| Érdi járás | 42 | 5090 | 190 | 4591 | 24,16 | 0 | 0,89 | 0,1 | 91 | 365 | 382 |

7.1.2.7. Gödöllői járás

A Gödöllői járásból messze kiemelkedik Gödöllő és Veresegyház az óvodák mennyiségét tekintve, míg a hátrányos helyzetű óvodások aránya Dányon és Zsámbokon is több mint 10%.

159. táblázat Óvodai ellátás a Gödöllői járásban

| A járási települések | Óvodai feladatellátási helyek száma (db) (2022) | Óvodai férőhelyek száma (db) (2022) | Óvodai csoportok száma (db) (2022) | Óvodába beírt gyermekek száma (fő) (2022) | Óvodába beírt gyermekek száma/csoport (fő/csoport) (2022) | Gyógypedagógiai oktatásban részesülő óvodás gyermek (integráltan oktatott sajátos nevelési igényű gyermekek nélkül) (fő) (2022) | Hátrányos helyzetű óvodás gyermekek aránya (%) (2022) | Halmozottan hátrányos helyzetű óvodások aránya (%) (2023 október) | Sajátos nevelési igényű óvodás korú gyermekek száma (fogyatékoság szerinti bontás) (2023 október) | Óvodapedagógusok száma (fő) (2023 október) | Nevelő és oktató munkát közvetlenül segítő munkakörben dolgozók létszáma (fő) (2023 október) |
|----------------------|---|-------------------------------------|------------------------------------|---|---|---|---|---|---|--|--|
| Csömör | 3 | 395 | 16 | 358 | 22,38 | 0 | 0 | 0 | 9 | 28 | 29 |
| Dány | 1 | 120 | 5 | 119 | 23,8 | 0 | 19,33 | 9,24 | 6 | 8 | 12 |
| Erdőkertes | 5 | 396 | 16 | 386 | 24,13 | 0 | 0,52 | 0,26 | 13 | 32 | 40 |
| Gödöllő | 15 | 1523 | 55 | 1318 | 23,96 | 0 | 0,76 | 0,08 | 28 | 105 | 100 |
| Isaszeg | 3 | 365 | 15 | 385 | 25,67 | 0 | 4,94 | 0,52 | 12 | 35 | 25 |
| Kerepes | 3 | 375 | 15 | 357 | 23,8 | 0 | 1,4 | 0,56 | 11 | 26 | 27 |
| Kistarcsa | 4 | 748 | 24 | 527 | 21,97 | 0 | 0,57 | 1,9 | 7 | 52 | 41 |
| Mogyoród | 3 | 354 | 12 | 283 | 23,58 | 0 | 2,47 | 0 | 5 | 18 | 25 |
| Nagytarcsa | 2 | 315 | 12 | 303 | 25,25 | 0 | 0 | 0 | 1 | 25 | 19 |
| Pécel | 6 | 613 | 28 | 659 | 23,54 | 0 | 1,37 | 0,46 | 8 | 52 | 54 |

| | | | | | | | | | | | |
|-----------------------|-----------|-------------|------------|-------------|--------------|----------|-------------|-------------|------------|------------|------------|
| Szada | 3 | 343 | 13 | 314 | 24,15 | 0 | 0 | 0 | 4 | 28 | 19 |
| Vácszentlászló | 1 | 75 | 3 | 73 | 24,33 | 0 | 1,37 | 0 | 2 | 6 | 4 |
| Valkó | 1 | 100 | 4 | 90 | 22,5 | 0 | 10 | 1,1 | 0 | 8 | 5 |
| Veresegyház | 11 | 1280 | 50 | 1109 | 22,18 | 7 | 0 | 0,09 | 49 | 101 | 93 |
| Zsámbok | 1 | 75 | 3 | 71 | 23,67 | 0 | 12,68 | 0 | 4 | 9 | 6 |
| Gödöllői járás | 62 | 7077 | 271 | 6352 | 23,44 | 7 | 1,53 | 0,95 | 159 | 533 | 499 |

7.1.2.8. Gyáli járás

A Gyáli járásban elenyésző a hátrányos helyzetűek aránya, Gyálon 13 gyógypedagógiai oktatásban részesülő óvodás él.

160. táblázat Óvodai ellátás a Gyáli járásban

| A járási települések | Óvodai feladatellátási helyek száma (db) (2022) | Óvodai férőhelyek száma (db) (2022) | Óvodai csoportok száma (db) (2022) | Óvodába beírt gyermekek száma (fő) (2022) | Óvodába beírt gyermekek száma/csoport (fő/csoport) (2022) | Gyógypedagógiai oktatásban részesülő óvodás gyermekek (fintörreltben oktatott) száma | Hátrányos helyzetű óvodás gyermekek aránya (%) (2022) | Halmozottan hátrányos helyzetű óvodások aránya (%) (2023 október) | Sajátos nevelési igényű óvodás korú gyermekek száma (fintörreltben oktatott) hontól | Óvodapedagógusok száma (fő) (2023 október) | Nevelő és oktató munkát közvetlenül segítő munkakörben |
|----------------------|---|-------------------------------------|------------------------------------|---|---|--|---|---|---|--|--|
| Alsónémedi | 2 | 225 | 9 | 215 | 23,89 | 0 | 0,47 | 0 | 5 | 18 | 15 |
| Felsőpakony | 1 | 160 | 6 | 148 | 24,67 | 0 | 1,35 | 0 | 5 | 10 | 12 |
| Gyál | 5 | 961 | 34 | 858 | 25,24 | 13 | 0,12 | 0,35 | 31 | 78 | 72 |
| Ócsa | 3 | 405 | 18 | 422 | 23,44 | 0 | 1,9 | 0 | 7 | 34 | 28 |
| Gyáli járás | 11 | 1751 | 67 | 1643 | 24,52 | 13 | 0,73 | 0,09 | 48 | 140 | 127 |

7.1.2.9. Monori járás

Káván mindössze 13 gyermek jut egy óvodai csoportra, ami rendkívül kevés. Összehasonlításképpen Monorierdőn például 28,17 ez a szám. A hátrányos helyzetű óvodások aránya Pándon a legmagasabb, de halmozottan hátrányosak nincsenek köztük.

161. táblázat Óvodai ellátás a Monori járásban

| A járási települések | Óvodai feladatellátási helyek száma (db) (2022) | Óvodai férőhelyek száma (db) (2022) | Óvodai csoportok száma (db) (2022) | Óvodába beírt gyermekek száma (fő) (2022) | Óvodába beírt gyermekek száma/csoport (fő/csoport) (2022) | Gyógypedagógiai oktatásban részesülő óvodás gyermekek (fintörreltben oktatott) száma | Hátrányos helyzetű óvodás gyermekek aránya (%) (2022) | Halmozottan hátrányos helyzetű óvodások aránya (%) (2023 október) | Sajátos nevelési igényű óvodás korú gyermekek száma (fintörreltben oktatott) hontól | Óvodapedagógusok száma (fő) (2023 október) | Nevelő és oktató munkát közvetlenül segítő munkakörben |
|----------------------|---|-------------------------------------|------------------------------------|---|---|--|---|---|---|--|--|
| Bénye | 1 | 50 | 2 | 39 | 19,5 | 0 | 0 | 0 | 0 | 5 | 4 |
| Csévharaszt | 1 | 75 | 3 | 84 | 28 | 0 | 1,19 | 0 | 1 | 7 | 7 |
| Gomba | 1 | 129 | 5 | 148 | 24 | 0 | 0 | 0 | 4 | 11 | 9 |
| Gyömrő | 9 | 1035 | 38 | 987 | 23,61 | 0 | 0,45 | 0,61 | 22 | 76 | 68 |
| Káva | 1 | 50 | 2 | 26 | 13 | 0 | 0 | 0 | 0 | 4 | 2 |
| Monor | 6 | 684 | 28 | 718 | 25,64 | 0 | 1,25 | 3,76 | 20 | 55 | 63 |
| Monorierdő | 1 | 178 | 6 | 169 | 28,17 | 0 | 1,18 | 2,37 | 4 | 7 | 15 |
| Nyáregyháza | 2 | 135 | 6 | 130 | 21,67 | 0 | 1,54 | 0 | 4 | 11 | 10 |
| Pánd | 1 | 75 | 3 | 69 | 23 | 0 | 14,49 | 0 | 4 | 4 | 8 |
| Péteri | 1 | 110 | 4 | 110 | 27,5 | 0 | 1,82 | 0 | 1 | 7 | 10 |
| Pilis | 4 | 388 | 16 | 392 | 24,5 | 7 | 2,04 | 0,07 | 10 | 35 | 23 |
| Vasad | 1 | 75 | 3 | 76 | 25,33 | 0 | 5,26 | 0 | 0 | 5 | 5 |
| Monori járás | 29 | 2984 | 116 | 2830 | 24,4 | 7 | 1,48 | 0,57 | 70 | 227 | 224 |

7.1.2.10. Nagykátai járás

A Nagykátai járás Pest megyei viszonylatban való „lemaradása” tetten érhető ott is, hogy a járásszékhelyen is majdnem 10% a hátrányos helyzetű óvodások aránya, a járásban a legmagasabb aránnyal Tápióbicske és Tápiószele rendelkezik.

162. táblázat Óvodai ellátás a Nagykátai járásban

| A járási települések | Óvodai feladatellátási helyek száma (db) (2022) | Óvodai férőhelyek száma (db) (2022) | Óvodai csoportok száma (db) (2022) | Óvodába beírt gyermekek száma (fő) (2022) | Óvodába beírt gyermekek száma/csoport (fő/csoport) (2022) | Gyógypedagógiai oktatásban részesülő óvodás gyermek (integráltan oktatott) száma/ nevelési intézményi gyermek | Hátrányos helyzetű óvodás gyermekek aránya (%) (2022) | Halmozottan hátrányos helyzetű óvodások aránya (%) (2023 október) | Sajátos nevelési igényű óvodás korú gyermekek száma (fogyatékoság szerinti hozzáféréssel) | Óvodapedagógusok száma (fő) (2023 október) | Nevelő és oktató munkát közvetlenül segítő munkakörben dolgozók |
|------------------------|---|-------------------------------------|------------------------------------|---|---|---|---|---|---|--|---|
| Farmos | 1 | 138 | 5 | 127 | 25,4 | 0 | 3,15 | 0 | 0 | 11 | 7 |
| Kóka | 1 | 150 | 7 | 156 | 22,29 | 0 | 6,41 | 0,64 | 1 | 16 | 12 |
| Mende | 2 | 210 | 6 | 128 | 21,33 | 0 | 0 | 0 | 2 | 10 | 12 |
| Nagykáta | 5 | 540 | 22 | 444 | 20,18 | 20 | 9,01 | 2,7 | 20 | 46 | 33 |
| Sülysáp | 4 | 271 | 12 | 311 | 25,92 | 0 | 4,5 | 0 | 8 | 24 | 19 |
| Szentlőrinc-káta | 1 | 75 | 3 | 83 | 27,67 | 0 | 4,82 | 0 | 3 | 6 | 7 |
| Szentmárton-káta | 2 | 175 | 7 | 173 | 24,71 | 0 | 9,83 | 2,31 | 15 | 14 | 12 |
| Tápióbicske | 1 | 150 | 6 | 131 | 21,83 | 0 | 18,32 | 3,05 | 3 | 14 | 9 |
| Tápiógyörgye | 1 | 125 | 5 | 122 | 24,4 | 0 | 3,28 | 4,1 | 7 | 9 | 7 |
| Tápióság | 1 | 115 | 4 | 81 | 20,25 | 0 | 8,64 | 1,23 | 4 | 9 | 5 |
| Tápiószeles | 3 | 222 | 9 | 229 | 25,44 | 0 | 1,31 | 4,8 | 4 | 19 | 13 |
| Tápiószele | 1 | 250 | 10 | 237 | 23,7 | 0 | 14,35 | 2,11 | 4 | 21 | 14 |
| Tápiószentmárton | 3 | 225 | 9 | 161 | 17,89 | 0 | 6,21 | 0,62 | 1 | 16 | 14 |
| Tóalmás | 1 | 125 | 5 | 123 | 24,6 | 0 | 0,81 | 0,81 | 5 | 8 | 9 |
| Úri | 1 | 99 | 3 | 76 | 25,33 | 0 | 6,58 | 1,32 | 0 | 7 | 4 |
| Nagykátai járás | 28 | 2870 | 113 | 2582 | 22,85 | 20 | 6,86 | 1,78 | 77 | 230 | 167 |

7.1.2.11. Nagykőrösi járás

A Nagykőrösi járásból Nagykőrös felfelé, Nyársapát pedig lefelé lóg ki a vizsgált mutatók alapján, ami a hátrányos helyzetben élő óvodások arányának szemügyre vételében is megmutatkozik.

163. táblázat Óvodai ellátás a Nagykőrösi járásban

| A járási települések | Óvodai feladatellátási helyek száma (db) (2022) | Óvodai férőhelyek száma (db) (2022) | Óvodai csoportok száma (db) (2022) | Óvodába beírt gyermekek száma (fő) (2022) | Óvodába beírt gyermekek száma/csoport (fő/csoport) (2022) | Gyógypedagógiai oktatásban részesülő óvodás gyermek (integráltan oktatott) száma/ nevelési intézményi gyermek | Hátrányos helyzetű óvodás gyermekek aránya (%) (2022) | Halmozottan hátrányos helyzetű óvodások aránya (%) (2023 október) | Sajátos nevelési igényű óvodás korú gyermekek száma (fogyatékoság szerinti hozzáféréssel) | Óvodapedagógusok száma (fő) (2023 október) | Nevelő és oktató munkát közvetlenül segítő munkakörben dolgozók |
|-------------------------|---|-------------------------------------|------------------------------------|---|---|---|---|---|---|--|---|
| Kocsér | 1 | 66 | 3 | 74 | 24,67 | 0 | 8,11 | 1,35 | 1 | 7 | 4 |
| Nagykőrös | 10 | 974 | 37 | 916 | 24,76 | 20 | 1,64 | 0,44 | 11 | 77 | 57 |
| Nyársapát | 1 | 75 | 3 | 96 | 32 | 0 | 21,88 | 7,29 | 1 | 8 | 4 |
| Nagykőrösi járás | 12 | 1115 | 43 | 1086 | 25,26 | 20 | 3,87 | 1,1 | 13 | 92 | 65 |

7.1.2.12. Pilisvörösvári járás

A Pilisvörösvári járásban alapvetően elenyésző a hátrányos helyzetű óvodások aránya. Pilisszántón és Pilisszentivánon kevés gyerek jut egy csoportra.

164. táblázat Óvodai ellátás a Pilisvörösvári járásban

| A járási települések | Óvodai feladatellátási helyek száma (db) (2022) | Óvodai férőhelyek száma (db) (2022) | Óvodai csoportok száma (db) (2022) | Óvodába beírt gyermekek száma (fő) (2022) | Óvodába beírt gyermekek száma/csoport (fő/csoport) (2022) | Gyógypedagógiai oktatásban részesülő óvodás gyermek (integráltan oktatott sajátos nevelési igényű gyermekek nélkül) (fő) (2022) | Hátrányos helyzetű óvodás gyermekek aránya (%) (2022) | Halmazottan hátrányos helyzetű óvodások aránya (%) (2023 október) | Sajátos nevelési igényű óvodás korú gyermekek száma (fogyatékoság szerinti bontást összevonva) (fő) (2023 október) | Óvodapedagógusok száma (fő) (2023 október) | Nevelő és oktató munkát közvetlenül segítő munkakörben dolgozók létszáma (fő) (2023 október) |
|-----------------------------|---|-------------------------------------|------------------------------------|---|---|---|---|---|--|--|--|
| Pilisborosjenő | 3 | 197 | 8 | 176 | 22 | 0 | 0 | 1,14 | 5 | 16 | 17 |
| Piliscsaba | 7 | 439 | 17 | 401 | 23,59 | 0 | 0 | 0 | 4 | 38 | 29 |
| Pilisjászfalu | 1 | 127 | 5 | 112 | 22,4 | 0 | 0 | 0 | 5 | 11 | 11 |
| Pilisszántó | 1 | 100 | 4 | 76 | 19 | 0 | 0 | 0 | 1 | 6 | 6 |
| Pilisszentiván | 2 | 224 | 10 | 196 | 19,6 | 0 | 0 | 0 | 16 | 22 | 14 |
| Pilisvörösvár | 5 | 540 | 22 | 510 | 23,18 | 0 | 0 | 0 | 8 | 50 | 34 |
| Solymár | 5 | 373 | 14 | 300 | 21,43 | 0 | 0 | 0 | 0 | 28 | 22 |
| Tinnye | 1 | 75 | 3 | 47 | 15,67 | 0 | 2,13 | 4,26 | 1 | 6 | 4 |
| Úröm | 3 | 288 | 12 | 266 | 22,17 | 0 | 0 | 0 | 3 | 21 | 22 |
| Pilisvörösvári járás | 28 | 2363 | 95 | 2084 | 21,94 | 0 | 0,05 | 0,19 | 43 | 198 | 149 |

7.1.2.13. Ráckevei járás

A Ráckevei járásban csak 3 településen van egynél több óvoda. A hátrányos, halmazottan hátrányos helyzetben élők aránya változóan alakul a járásban, az viszont könnyen észrevehető, hogy a járásközpontban, Ráckeveén az egyik legnagyobb.

165. táblázat Óvodai ellátás a Ráckevei járásban

| A járási települések | Óvodai feladatellátási helyek száma (db) (2022) | Óvodai férőhelyek száma (db) (2022) | Óvodai csoportok száma (db) (2022) | Óvodába beírt gyermekek száma (fő) (2022) | Óvodába beírt gyermekek száma/csoport (fő/csoport) (2022) | Gyógypedagógiai oktatásban részesülő óvodás gyermek (integráltan oktatott sajátos nevelési igényű gyermekek nélkül) (fő) (2022) | Hátrányos helyzetű óvodás gyermekek aránya (%) (2022) | Halmazottan hátrányos helyzetű óvodások aránya (%) (2023 október) | Sajátos nevelési igényű óvodás korú gyermekek száma (fogyatékoság szerinti bontást összevonva) (fő) (2023 október) | Óvodapedagógusok száma (fő) (2023 október) | Nevelő és oktató munkát közvetlenül segítő munkakörben dolgozók létszáma (fő) (2023 október) |
|----------------------|---|-------------------------------------|------------------------------------|---|---|---|---|---|--|--|--|
| Apaj | 1 | 50 | 2 | 41 | 20,5 | 0 | 9,76 | 2,44 | 2 | 2 | 4 |
| Áporka | 1 | 50 | 2 | 49 | 24,5 | 0 | 0 | 0 | 0 | 5 | 3 |
| Dömsöd | 2 | 225 | 9 | 207 | 23 | 0 | 8,7 | 1,93 | 15 | 15 | 13 |
| Kiskunlacháza | 3 | 325 | 13 | 300 | 23,08 | 0 | 3,67 | 1 | 10 | 24 | 20 |
| Lórév | 1 | 40 | 2 | 32 | 16 | 0 | 0 | 0 | 0 | 4 | 3 |
| Makád | 1 | 50 | 2 | 39 | 19,5 | 0 | 0 | 0 | 0 | 5 | 2 |

| A járási települések | Óvodai feladate ellátási helyek száma (db) (2022) | Óvodai férőhelyek száma (db) (2022) | Óvodai csoportok száma (db) (2022) | Óvodába beírt gyermekek száma (fő) (2022) | Óvodába beírt gyermekek száma/csoport (fő/csoport) (2022) | Gyógypedagógiai oktatásban résztvevő óvodás gyermekek (intenzív oktatásban résztvevő) | Hátrányos helyzetű óvodás gyermekek aránya (%) (2022) | Halmozottan hátrányos helyzetű óvodások aránya (%) (2023 október) | Sajátos nevelési igényű óvodás korú gyermekek száma (fogyatékoság szerint) hontánc fejlesztésével | Óvodapedagógusok száma (fő) (2023 október) | Nevelő és oktató munkát közvetlenül segítő munkakörben |
|-----------------------|---|-------------------------------------|------------------------------------|---|---|---|---|---|---|--|--|
| Ráckeve | 4 | 418 | 18 | 366 | 20,33 | 0 | 4,64 | 9,02 | 11 | 33 | 27 |
| Szigetbecse | 1 | 75 | 3 | 71 | 23,67 | 0 | 0 | 1,41 | 3 | 5 | 5 |
| Szigetscép | 1 | 100 | 4 | 97 | 24,25 | 0 | 0 | 0 | 2 | 8 | 6 |
| Szigetszentmárton | 1 | 77 | 4 | 91 | 22,75 | 0 | 0 | 0 | 2 | 7 | 5 |
| Szigetújfalu | 1 | 90 | 3 | 74 | 24,67 | 0 | 2,7 | 0 | 2 | 6 | 8 |
| Ráckevei járás | 17 | 1500 | 62 | 1367 | 22,05 | 0 | 3,8 | 3,07 | 47 | 109 | 96 |

7.1.2.14. Szentendrei járás

A Szentendrei járásban nem igazán merül fel problémaként a „hátrányos helyzet”. Több településen is rendkívül kevés gyerek jut átlagosan egy csoportra (Kisoroszi, Pomáz, Leányfalu, Pilisszentlászló, Csobánka).

166. táblázat Óvodai ellátás a Szentendrei járásban

| A járási települések | Óvodai feladate ellátási helyek száma (db) (2022) | Óvodai férőhelyek száma (db) (2022) | Óvodai csoportok száma (db) (2022) | Óvodába beírt gyermekek száma (fő) (2022) | Óvodába beírt gyermekek száma/csoport (fő/csoport) (2022) | Gyógypedagógiai oktatásban résztvevő óvodás gyermekek (intenzív oktatásban résztvevő) | Hátrányos helyzetű óvodás gyermekek aránya (%) (2022) | Halmozottan hátrányos helyzetű óvodások aránya (%) (2023 október) | Sajátos nevelési igényű óvodás korú gyermekek száma (fogyatékoság szerint) | Óvodapedagógusok száma (fő) (2023 október) | Nevelő és oktató munkát közvetlenül segítő |
|--------------------------|---|-------------------------------------|------------------------------------|---|---|---|---|---|--|--|--|
| Budakalász | 4 | 592 | 21 | 491 | 23,38 | 0 | 0 | 0 | 15 | 49 | 39 |
| Csobánka | 2 | 145 | 6 | 116 | 19,33 | 0 | 0,86 | 1,72 | 5 | 10 | 14 |
| Dunabogdány | 1 | 149 | 6 | 122 | 20,33 | 0 | 0 | 0 | 3 | 13 | 10 |
| Kisoroszi | 1 | 50 | 2 | 34 | 17 | 0 | 0 | 0 | 5 | 5 | 3 |
| Leányfalu | 1 | 125 | 5 | 85 | 17 | 0 | 0 | 0 | 1 | 14 | 11 |
| Pilisszentkereszt | 1 | 100 | 3 | 69 | 23 | 0 | 1,45 | 0 | 0 | 7 | 4 |
| Pilisszentlászló | 2 | 71 | 3 | 48 | 16 | 0 | 0 | 0 | 0 | 6 | 3 |
| Pócsmegyer | 1 | 77 | 3 | 67 | 22,33 | 0 | 0 | 0 | 0 | 6 | 5 |
| Pomáz | 9 | 857 | 34 | 557 | 16,38 | 0 | 0,36 | 0 | 15 | 63 | 49 |
| Szentendre | 15 | 1372 | 51 | 1107 | 21,71 | 6 | 1,08 | 0 | 23 | 112 | 95 |
| Szigetmonostor | 3 | 145 | 6 | 125 | 20,83 | 0 | 0 | 0 | 1 | 13 | 12 |
| Tahitótfalu | 3 | 254 | 10 | 210 | 21 | 8 | 0 | 0 | 1 | 24 | 16 |
| Visegrád | 1 | 75 | 3 | 62 | 20,67 | 0 | 0 | 0 | 1 | 11 | 5 |
| Szentendrei járás | 44 | 4012 | 153 | 3093 | 20,22 | 14 | 0,52 | 0,06 | 70 | 333 | 262 |

7.1.2.15. Szigetszentmiklósi járás

A Szigetszentmiklósi járásban is elenyészőnek mondható a hátrányos helyzetűek aránya, az óvodai csoportok is megfelelő kihasználtsággal működnek.

167. táblázat Óvodai ellátás a Szigetszentmiklósi járásban

| A járási települések | Óvodai feladatellátási helyek száma (db) (2022) | Óvodai férőhelyek száma (db) (2022) | Óvodai csoportok száma (db) (2022) | Óvodába beírt gyermekek száma (fő) (2022) | Óvodába beírt gyermekek száma/csoport (fő/csoport) (2022) | Gyógypedagógiai oktatásban részesülő óvodás gyermekek (fő) (2022) | Hátrányos helyzetű óvodás gyermekek aránya (%) (2022) | Halmozottan hátrányos helyzetű óvodások aránya (%) (2023 október) | Sajátos nevelési igényű óvodás korú gyermekek száma (2023 október) | Óvodapedagógusok száma (fő) (2023 október) | Nevelő és oktató munkát közvetlenül segítő munkakörben |
|---------------------------------|---|-------------------------------------|------------------------------------|---|---|---|---|---|--|--|--|
| Délegyháza | 1 | 225 | 9 | 244 | 27,11 | 0 | 0,41 | 0 | 1 | 19 | 20 |
| Dunaharaszti | 8 | 1130 | 50 | 1128 | 22,56 | 0 | 0,44 | 0 | 21 | 110 | 84 |
| Dunavarsány | 3 | 436 | 16 | 404 | 25,25 | 11 | 0,25 | 0 | 13 | 36 | 26 |
| Halásztelek | 6 | 632 | 26 | 572 | 22 | 0 | 0 | 0,35 | 15 | 46 | 59 |
| Majosháza | 1 | 60 | 2 | 52 | 26 | 0 | 0 | 0 | 0 | 3 | 3 |
| Szigethalom | 5 | 680 | 24 | 652 | 27,17 | 0 | 1,38 | 0 | 18 | 33 | 52 |
| Szigetszentmiklós | 15 | 1752 | 72 | 1472 | 20,44 | 19 | 0,14 | 0 | 43 | 161 | 147 |
| Taksony | 1 | 272 | 11 | 251 | 22,82 | 0 | 0 | 0 | 10 | 27 | 16 |
| Tököl | 7 | 370 | 15 | 371 | 24,73 | 0 | 0,81 | 0 | 2 | 29 | 21 |
| Szigetszentmiklósi járás | 47 | 5557 | 225 | 5146 | 22,87 | 30 | 0,41 | 0,04 | 123 | 464 | 428 |

7.1.2.16. Szobi járás

A Szobi járásban egyenletesen oszlanak meg az óvodák, egyedül Nagymaroson található a járásban egynél több óvoda, a hátrányos helyzetben élők aránya sem magas, egyedül Kemencén ér el nagyobb értéket a halmozottan hátrányos helyzetűek aránya.

168. táblázat Óvodai ellátás a Szobi járásban

| A járási települések | Óvodai feladatellátási helyek száma (db) (2022) | Óvodai férőhelyek száma (db) (2022) | Óvodai csoportok száma (db) (2022) | Óvodába beírt gyermekek száma (fő) (2022) | Óvodába beírt gyermekek száma/csoport (fő/csoport) (2022) | Gyógypedagógiai oktatásban részesülő óvodás gyermekek (fő) (2022) | Hátrányos helyzetű óvodás gyermekek aránya (%) (2022) | Halmozottan hátrányos helyzetű óvodások aránya (%) (2023 október) | Sajátos nevelési igényű óvodás korú gyermekek száma (2023 október) | Óvodapedagógusok száma (fő) (2023 október) | Nevelő és oktató munkát közvetlenül segítő munkakörben |
|----------------------|---|-------------------------------------|------------------------------------|---|---|---|---|---|--|--|--|
| Bernecebaráti | 1 | 35 | 1 | 24 | 24 | 0 | 0 | 0 | 0 | 2 | 2 |
| Ipolydamásd | 1 | 20 | 1 | 10 | 10 | 0 | 0 | 0 | 0 | 2 | 2 |
| Ipolytölgyes | 0 | 0 | 0 | 0 | 0 | 0 | 0 | 0 | 0 | 0 | 0 |
| Kemence | 1 | 30 | 1 | 29 | 29 | 0 | 0 | 6,9 | 2 | 3 | 2 |
| Kismaros | 1 | 150 | 6 | 134 | 22,33 | 0 | 0 | 0 | 1 | 13 | 9 |
| Kóspallag | 1 | 25 | 1 | 19 | 19 | 0 | 0 | 0 | 0 | 2 | 1 |
| Letkés | 1 | 50 | 2 | 45 | 22,5 | 0 | 0 | 0 | 0 | 6 | 2 |
| Márianosztra | 1 | 30 | 1 | 23 | 23 | 0 | 0 | 0 | 0 | 1 | 3 |
| Nagybörzsöny | 1 | 40 | 1 | 20 | 20 | 0 | 0 | 15 | 0 | 2 | 1 |
| Nagymaros | 3 | 275 | 8 | 178 | 22,25 | 0 | 1,69 | 0 | 4 | 18 | 13 |
| Perőcsény | 0 | 0 | 0 | 0 | 0 | 0 | 0 | 0 | 0 | 0 | 0 |
| Szob | 1 | 100 | 4 | 74 | 18,5 | 0 | 0 | 0 | 0 | 9 | 5 |
| Szokolya | 1 | 100 | 4 | 84 | 21 | 0 | 0 | 0 | 1 | 9 | 8 |
| Tésa | 0 | 0 | 0 | 0 | 0 | 0 | 0 | 0 | 0 | 0 | 0 |
| Vámosmikola | 1 | 75 | 3 | 57 | 19 | 0 | 1,75 | 3,51 | 1 | 6 | 3 |
| Verőce | 1 | 205 | 7 | 145 | 20,71 | 0 | 2,07 | 0 | 9 | 14 | 12 |
| Zebegény | 1 | 65 | 3 | 55 | 18,33 | 0 | 0 | 0 | 0 | 6 | 4 |
| Szobi járás | 16 | 1200 | 43 | 897 | 20,86 | 0 | 0,78 | 0,78 | 18 | 93 | 67 |

7.1.2.17. Váci járás

Váckisújfalun mindössze 9 gyerek jár óvodába, míg Sződön és Sződligeten teljes kihasználtság mellett üzemelnek az óvodák.

169. táblázat Óvodai ellátás a Váci járásban

| A járási települések | Óvodai feladatellátási helyek száma (db) (2022) | Óvodai férőhelyek száma (db) (2022) | Óvodai csoportok száma (db) (2022) | Óvodába beírt gyermekek száma (fő) (2022) | Óvodába beírt gyermekek száma/csoport (fő/csoport) (2022) | Gyógypedagógiai oktatásban részesülő óvodás gyermek (intenzív oktatott) aránya (%) (2022) | Hátrányos helyzetű óvodás gyermekek aránya (%) (2022) | Halmozottan hátrányos helyzetű óvodások aránya (%) (2023 október) | Sajátos nevelési igényű óvodás korú gyermekek száma (fogyatékos) aránya (%) (2023 október) | Óvodapedagógusok száma (fő) (2023 október) | Nevelő és oktató munkát közvetlenül segítő munkakörben dolgozók létszáma (fő) (2023 október) |
|----------------------|---|-------------------------------------|------------------------------------|---|---|---|---|---|--|--|--|
| Acsa | 1 | 50 | 2 | 39 | 19,5 | 0 | 0 | 5,13 | 0 | 3 | 2 |
| Csörög | 1 | 75 | 3 | 67 | 22,33 | 0 | 22,39 | 9 | 3 | 7 | 6 |
| Csővár | 1 | 25 | 1 | 12 | 12 | 0 | 0 | 0 | 1 | 2 | 1 |
| Galgagyörk | 1 | 50 | 2 | 38 | 19 | 0 | 0 | 15,79 | 0 | 4 | 2 |
| Kisnémedi | 1 | 25 | 1 | 20 | 20 | 0 | 0 | 0 | 0 | 2 | 1 |
| Kosd | 1 | 75 | 3 | 84 | 28 | 0 | 4,76 | 2,38 | 0 | 9 | 4 |
| Órbottyán | 2 | 325 | 13 | 287 | 22,08 | 0 | 0 | 1,74 | 7 | 23 | 24 |
| Penc | 1 | 75 | 3 | 60 | 20 | 0 | 0 | 0 | 1 | 6 | 4 |
| Püspökhatvan | 1 | 75 | 3 | 65 | 21,67 | 0 | 6,15 | 6,15 | 1 | 6 | 4 |
| Püspökszilágy | 1 | 30 | 1 | 23 | 23 | 0 | 0 | 0 | 1 | 2 | 1 |
| Rád | 1 | 75 | 3 | 64 | 21,33 | 0 | 0 | 0 | 0 | 6 | 4 |
| Szöd | 1 | 150 | 6 | 153 | 25,5 | 0 | 0 | 0 | 2 | 11 | 12 |
| Sződliget | 1 | 175 | 7 | 174 | 24,86 | 0 | 0 | 0 | 3 | 16 | 10 |
| Vác | 18 | 1458 | 64 | 1267 | 19,8 | 37 | 0,32 | 0 | 22 | 134 | 110 |
| Vácduka | 1 | 75 | 3 | 69 | 23 | 0 | 0 | 0 | 0 | 6 | 4 |
| Váchartyán | 1 | 75 | 3 | 62 | 20,67 | 0 | 0 | 0 | 1 | 5 | 3 |
| Váckisújfalu | 1 | 25 | 1 | 9 | 9 | 0 | 0 | 0 | 1 | 1 | 2 |
| Vácrátót | 1 | 95 | 4 | 105 | 26,25 | 0 | 0 | 0 | 2 | 7 | 8 |
| Váci járás | 36 | 2933 | 123 | 2598 | 21,12 | 37 | 1,04 | 0,96 | 45 | 250 | 202 |

7.1.2.18. Vecsési járás

Az egy csoportra jutó óvodások száma átlagos a Vecsési járásban, míg a hátrányos helyzetűek aránya alacsony.

170. táblázat Óvodai ellátás a Vecsési járásban

| A járási települések | Óvodai feladatellátási helyek száma (db) (2022) | Óvodai férőhelyek száma (db) (2022) | Óvodai csoportok száma (db) (2022) | Óvodába beírt gyermekek száma (fő) (2022) | Óvodába beírt gyermekek száma/csoport (fő/csoport) (2022) | Gyógypedagógiai oktatásban részesülő óvodás gyermek (intenzív oktatott) aránya (%) (2022) | Hátrányos helyzetű óvodás gyermekek aránya (%) (2022) | Halmozottan hátrányos helyzetű óvodások aránya (%) (2023 október) | Sajátos nevelési igényű óvodás korú gyermekek száma (fogyatékos) aránya (%) (2023 október) | Óvodapedagógusok száma (fő) (2023 október) | Nevelő és oktató munkát közvetlenül segítő munkakörben dolgozók létszáma (fő) (2023 október) |
|----------------------|---|-------------------------------------|------------------------------------|---|---|---|---|---|--|--|--|
| Ecsér | 2 | 200 | 8 | 160 | 20 | 0 | 0 | 0 | 0 | 16 | 14 |
| Maglód | 4 | 510 | 21 | 455 | 21,67 | 0 | 2,2 | 0 | 12 | 44 | 44 |
| Üllő | 5 | 510 | 19 | 487 | 25,63 | 0 | 0 | 0 | 13 | 47 | 36 |
| Vecsés | 6 | 800 | 27 | 699 | 25,89 | 0 | 0,14 | 0 | 0 | 57 | 50 |
| Vecsési járás | 17 | 2020 | 75 | 1801 | 24,01 | 0 | 0,61 | 0 | 25 | 164 | 144 |

7.1.3. Általános iskolai oktatás a vármegyében

Országosan az általános iskolai feladatellátási helyek csökkenése következett be, az iskola bezárások 2013-ban véget értek. A települési önkormányzatok korábban egyre kevésbé voltak képesek fenntartani az iskoláikat, az államigazgatás reformja keretében akkor vette át az állam az általános iskolák fenntartásának terhét. Ekkor egy jelentős növekedés következett be az általános iskolai feladatellátási helyek számában. Ám amíg országosan egyfajta stabilizáció következett be ezután, a megyében továbbra is növekedett a feladatellátási helyek száma, követve a megye demográfiai változásait.

93. ábra: Általános iskolai feladatellátási helyek számának változása a vármegyében és országosan, 2001=100%

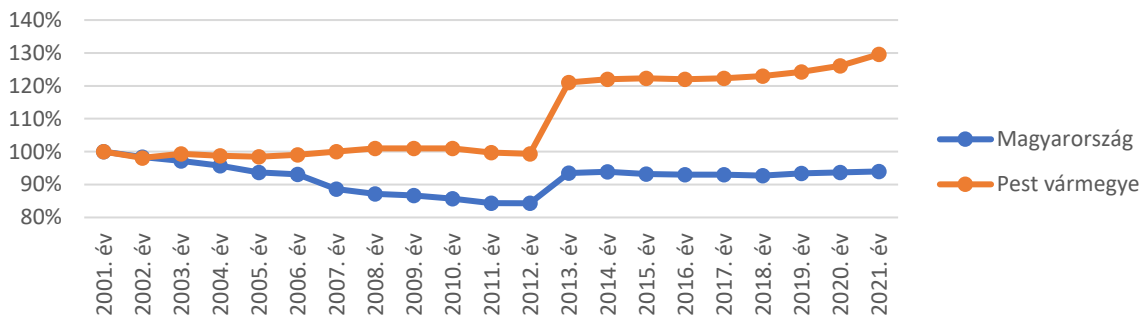

Forrás: KSH

A feladatellátási helyek számának növekedése szinte minden járásban jellemző volt, kivéve a Dabasi és a Gyáli járás, ahol a feladatellátási helyek száma csökkent 2001-hez képest. A Szobi járásban a feladatellátási helyek száma változatlan volt a vizsgált időszakban, igaz itt jelentős demográfiai változások nem következtek be.

94. ábra: Általános iskolai feladatellátási helyek számának változása a vármegye járásaiban, 2001 és 2021

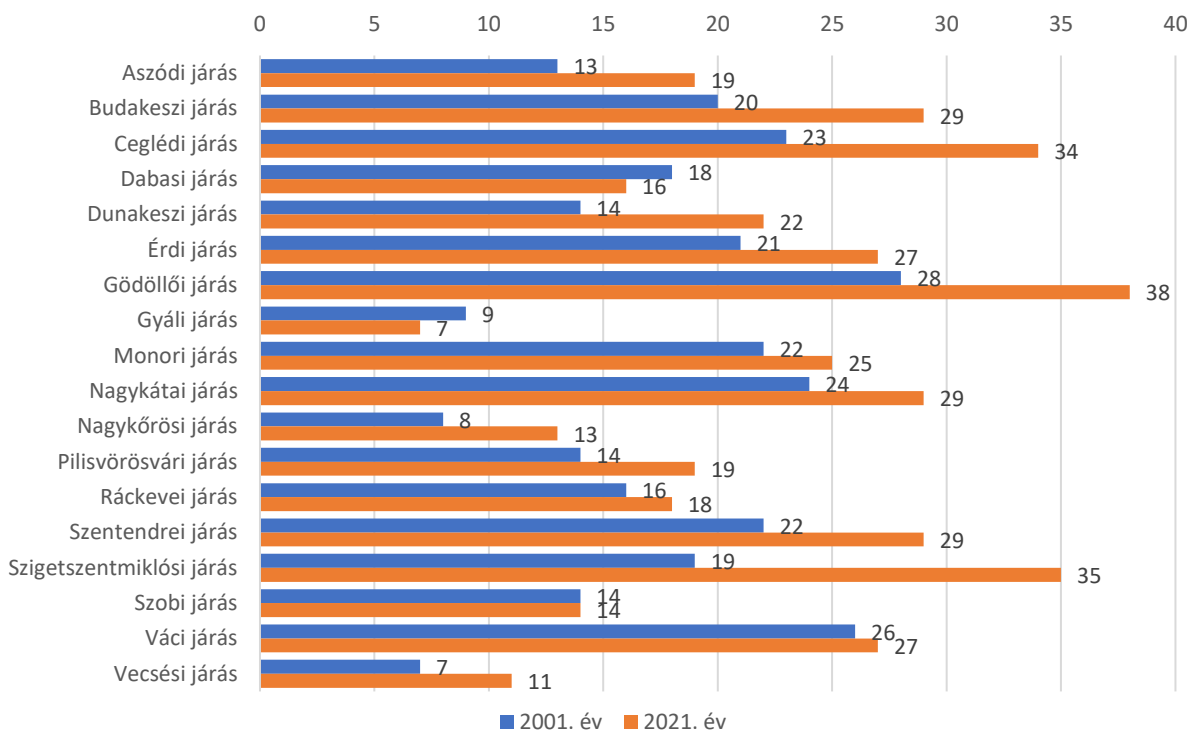

Forrás: KSH

Az általános iskolai feladatellátási helyek közül 79, csak alsó tagozattal működött. Ez a városi környezetben előnyt is jelent, ugyanakkor a kisebb települések esetében az alsó tagozat és a felső tagozat között élesebb váltást, az elkerülhetetlen ingázást jelenti a lakóhely település és az iskola települése között. Amennyiben nincs szervezett iskolabusz, úgy a közlekedés ideje jelentősen csökkenti a tanulók pihenéssel és a tanulással tölthető idejét is, így sokszor ismételten a legkiszolgáltatottabb helyzetű gyermekek esélyeit rontja. **A legtöbb kizárólag alsó tagozattal működő iskolát ismét csak a lemaradó járásokban találjuk.**

95. ábra: Feladatellátási helyek száma tagozat szerint járásonként, 2022

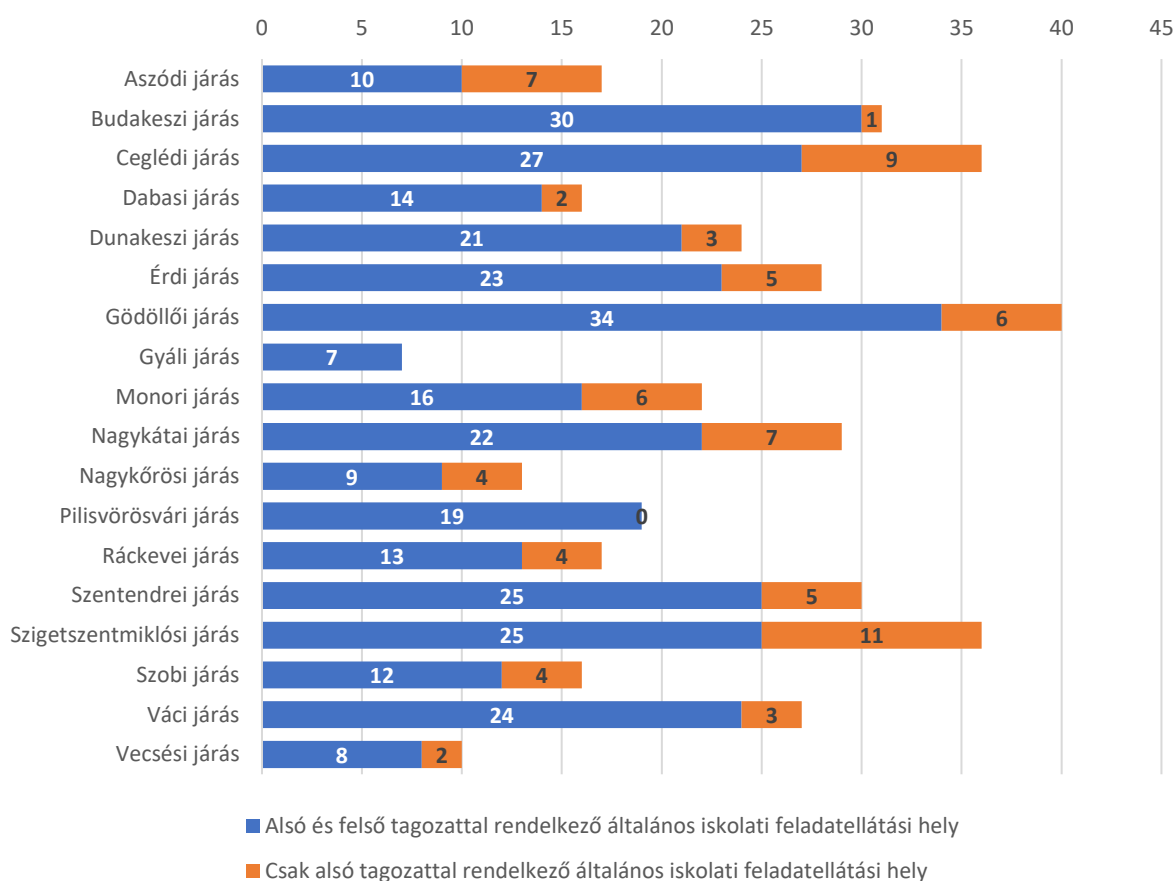

Forrás: KSH

Összesen 15 település van olyan a vármegyében, amelyekben kizárólag egy feladatellátási helyen csak alsó tagozat működik. Ez közel 1500 gyermek számára jelenti azt, hogy a felső tagozaton már ingázni kényszerülnek a lakóhelyük és az iskola között.

171. táblázat Megfelelő korú gyermekek száma, akik helyben nem tudják elvégezni az általános iskola felső tagozatát, 2022

| Település | Járás | 10-13 éves gyermekek száma |
|------------------|-------------------|----------------------------|
| Kartal | Aszódi járás | 324 |
| Verseg | Aszódi járás | 65 |
| Inárcs | Dabasi járás | 257 |
| Pusztazámor | Érdi járás | 21 |
| Káva | Monori járás | 0 |
| Farmos | Nagykátai járás | 135 |
| Tápiószentmárton | Nagykátai járás | 238 |
| Kisoroszi | Szentendrei járás | 41 |
| Pilisszentlászló | Szentendrei járás | 23 |
| Pócsmegyer | Szentendrei járás | 154 |
| Kemence | Szobi járás | 30 |
| Kóspallag | Szobi járás | 33 |
| Csővár | Váci járás | 43 |
| Kisnémedi | Váci járás | 35 |
| Püspökszilágy | Váci járás | 45 |
| Összesen | | 1444 |

Az állami szerepvállalás Pest vármegyében nagyobb, mint országosan, míg az egyházi iskolák részaránya kisebb az országosnál. Az alapítványi, önkormányzati és egyéb fenntartók esetében számottevő arányeltolódás nem tapasztalható az országoshoz képest.

96. ábra: Általános iskolai feladatellátási helyek megoszlása fenntartók szerint a vármegyében és országosan, 2001=100%

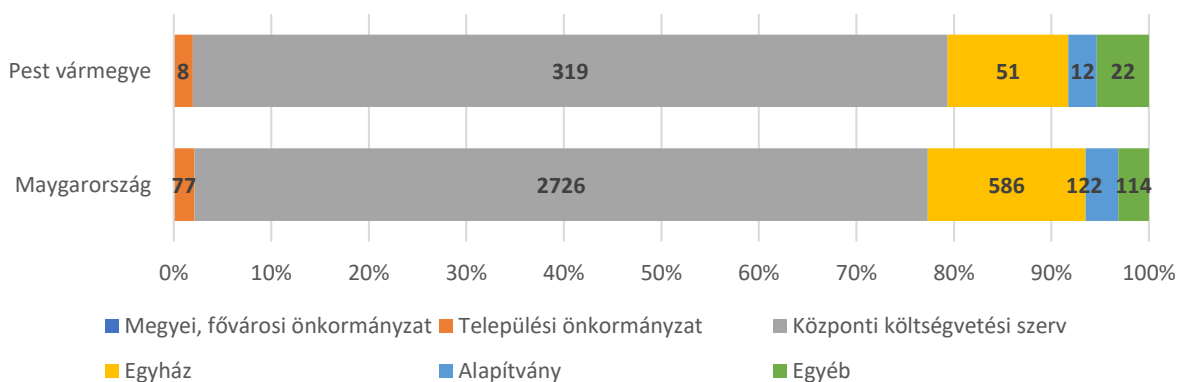

Forrás: KSH

2021-ben összesen 105 606 általános iskolás kezdte meg a tanévet. A tanulók száma 2001 és 2010 között folyamatosan csökkent, majd a demográfiai trendforduló és a migráció hatására a vármegyében folyamatosan emelkedett, 2016-ban érte el az ezredfordulón jellemző értéket. A tanulói létszám azóta is emelkedik, és az óvodáskorúak létszámadatai, valamint a belső migrációs trendek alapján további növekedésre lehet számítani, annak ellenére is, hogy az általános iskolások esetében is jellemző már, hogy a vármegyei intézmények helyett sokan a fővárosi intézményeket választják.

97. ábra: Általános iskolák tanulóinak száma a vármegyében és országosan, 2001-2021

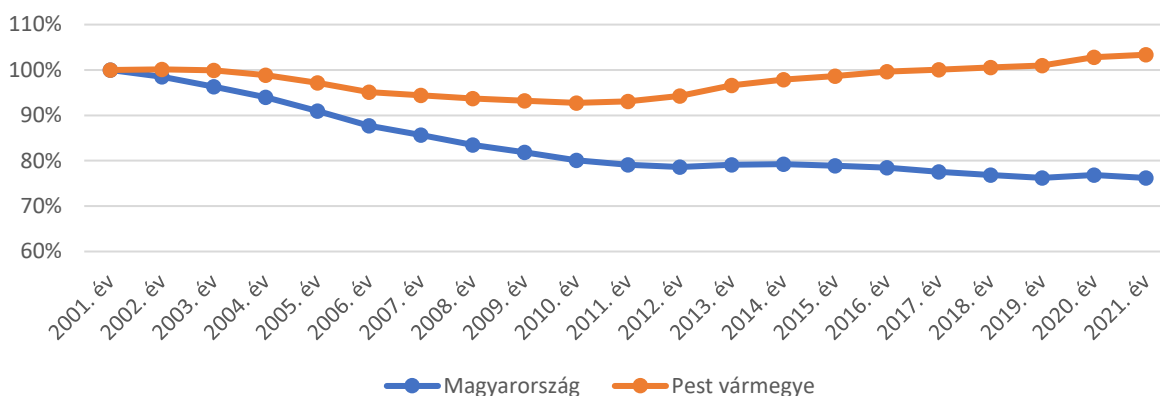

Forrás: KSH

Az általános iskolai tanulók száma a Budakeszi, Gödöllői, Szigetszentmiklósi és Szentendrei járásokban növekedtek a legnagyobb mértékben, és összességében 8 járásban növekedett 2001-hez képest a tanulói létszám. A járások többségében létszámcsökkenés következett be, a legnagyobb mértékű visszaesés a Ceglédi, Dabasi és Nagykátai járásokban következett be, de arányaiban nagy volt a tanulók számának csökkenése az Aszódai, Gyáli és Nagykőrösi járásokban is.

98. ábra: Általános iskolai tanulók létszámának változása Pest vármegye járásaiban, 2001 és 2021 között

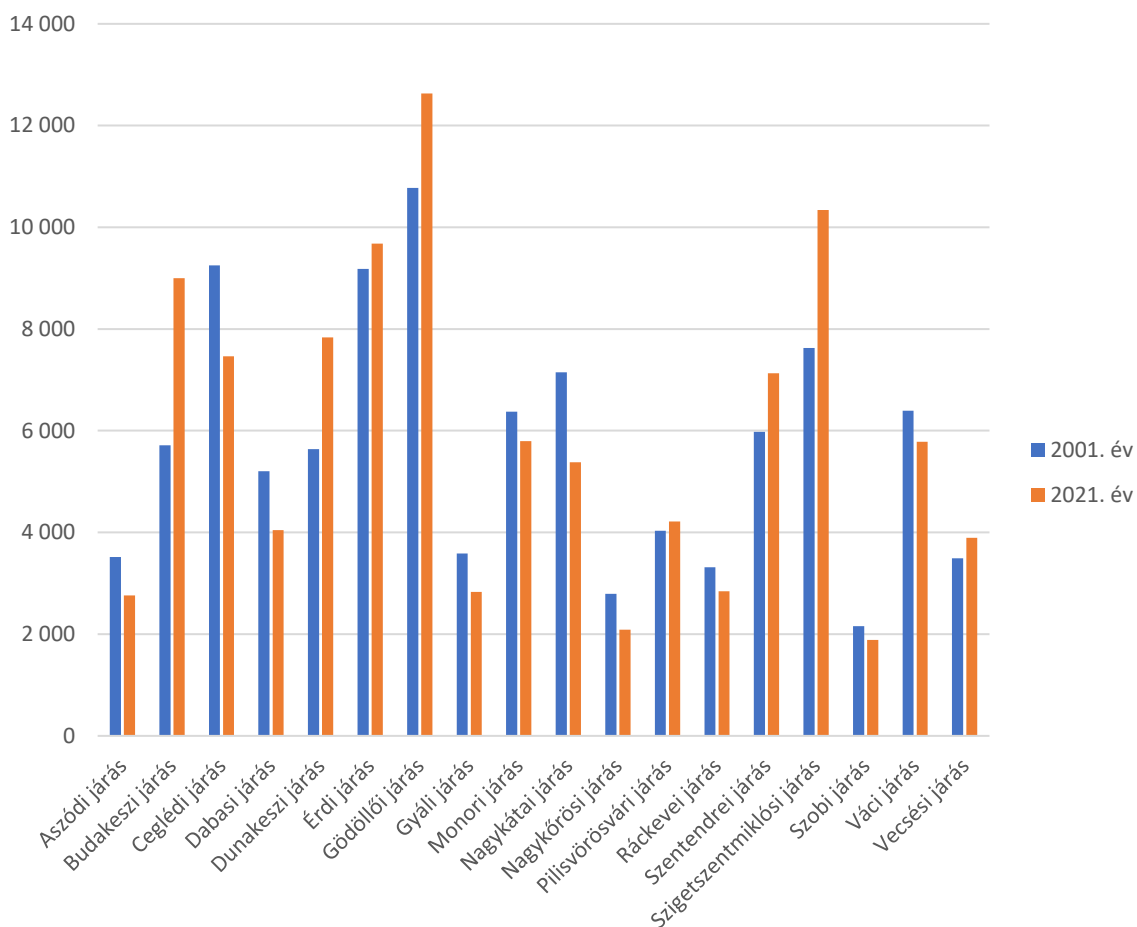

Forrás: KSH

Az osztálylétszámok a feladatellátási helyek számának növekedése ellenére átlagosan csaknem egy tanulóval nőttek a vármegyében. A legnagyobb növekedés a Szentendrei, Budakeszi, Érdi és Dunakeszi járásokban következett be, annak ellenére, hogy mindegyik járásban érdemi növekedés történt a feladatellátási helyek számában. A legnagyobb csökkenés a Nagykőrösi, a Ceglédi; a Nagykátai, Gödöllői és Gyáli járásokban következett be, ezekben 0,7-2,5 fővel csökkent az átlagos osztálylétszám.

99. ábra: Átlagos osztálylétszámok változása, 2001 és 2021 között

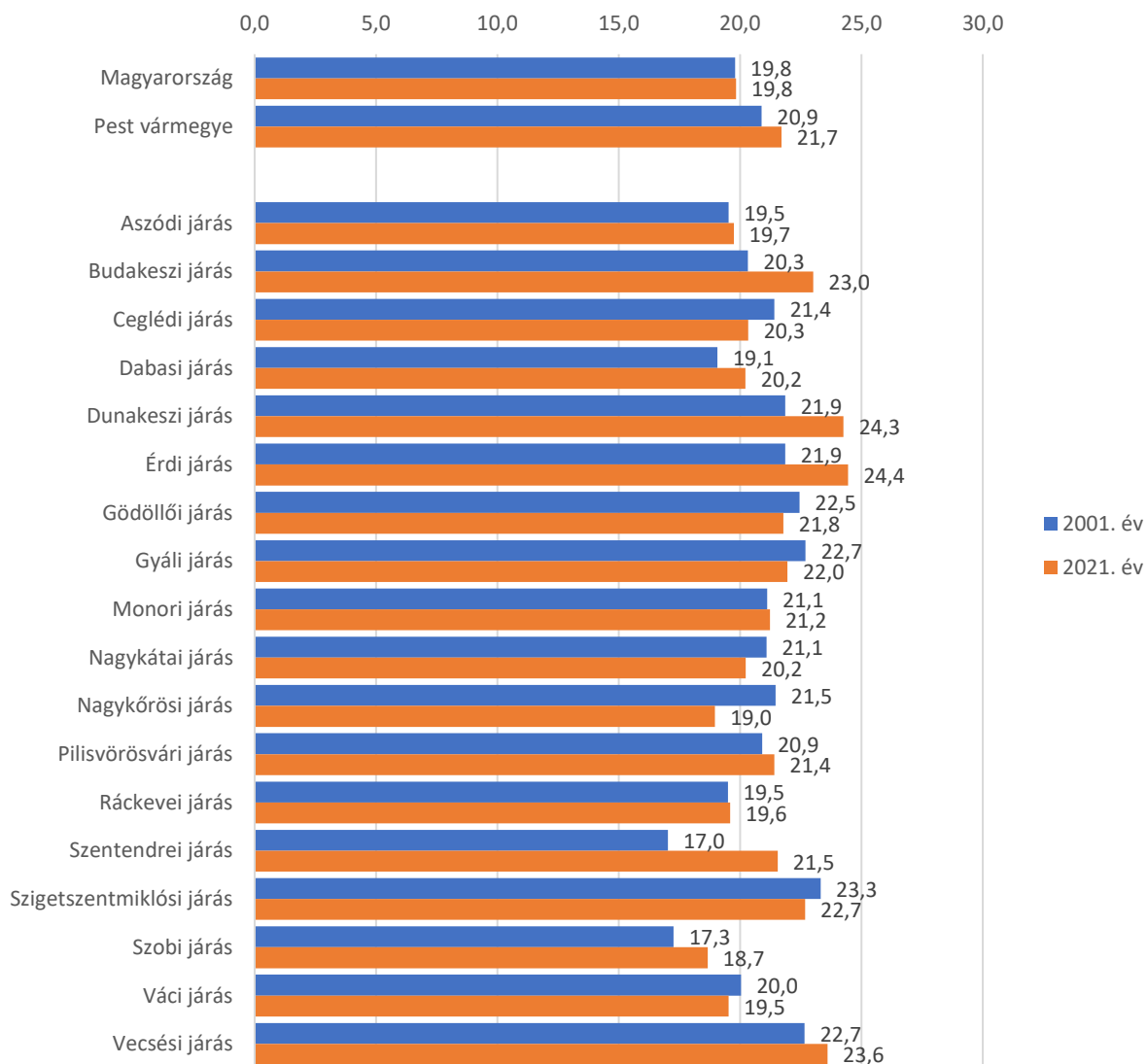

Forrás: KSH

Azokban az iskolákban, ahol a hátrányos helyzetű vagy speciális nevelési igényű gyermekek aránya magas a pedagógusoknak ennek megfelelő kihívásokkal kell megküzdeniük, a hagyományos oktatási feladatokon túl sokkal nagyobb szerep jut a nevelésnek. Azokban az iskolákban, ahol magas az ilyen tanulók aránya, mindenképpen az iskola oktatási programját ennek megfelelően kell kialakítani. Sajnos finanszírozásban jelentős eltérés nem tapasztalható, pedig mindenképpen pozitív megkülönböztetésre lenne szükség ezek esetében. **A HH, HHH és SNI gyermekek együttes aránya a Ceglédi és Nagykátai járásokban volt a legmagasabb 20% körüli, de 15%-ot meghaladó volt az arányuk a Dabasi, Aszódi, Ráckevei és Nagykőrösi járásokban is, de a Monori járás is alig maradt el ettől.**

100. ábra: Hátrányos helyzetű, halmozottan hátrányos helyzetű és speciális nevelési igényű tanulók aránya a vármegye általános iskoláiban járásonként, 2022

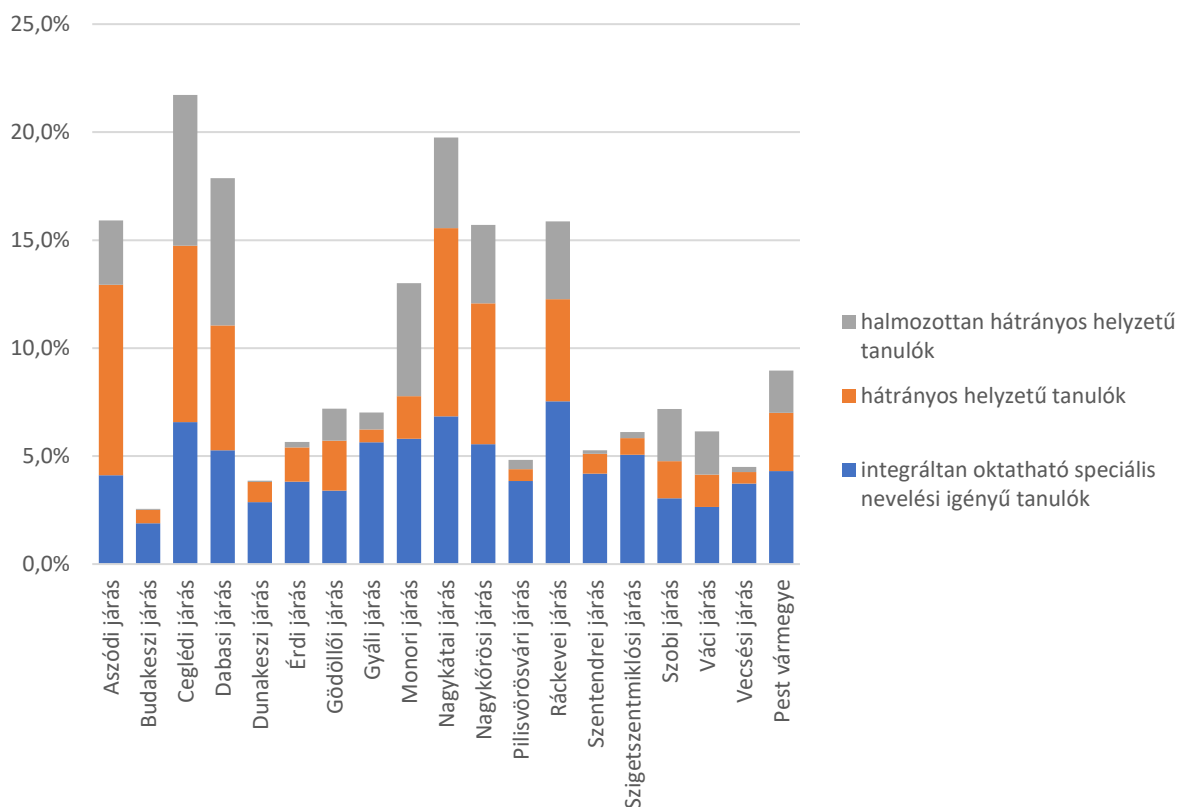

Forrás: KSH

| Feladatellátási hely neve | Feladatellátási hely települése | A feladatellátási hely járása | Gyermekek, tanulók száma | többi gyermekkel, tanulóval együtt nevelhető, oktatható SNI | hátrányos helyzetű gyermekek, tanulók | halmozottan hátrányos helyzetű gyermekek, tanulók | Hátrányos helyzetű, halmozottan hátrányos helyzetű, integráltan oktatható SNI tanulók együttes aránya |
|---|---------------------------------|-------------------------------|--------------------------|---|---------------------------------------|---|---|
| Nagykátai Járási Egységes Gyógypedagógiai Módszertani Intézmény és Általános Iskola Óvoda utcai Telephelye | Szentmártonkát | Nagykátai járás | 9 | 0 | 7 | 1 | 89% |
| Ceglédi Táncsics Mihály Általános Iskola Külső-Budai Úti Telephelye | Cegléd | Ceglédi járás | 132 | 50 | 22 | 29 | 77% |
| Huszka Hermina Általános Iskola | Örkény | Dabasi járás | 348 | 28 | 68 | 163 | 74% |
| Ceglédi Táncsics Mihály Általános Iskola Selyem utcai Telephelye | Cegléd | Ceglédi járás | 72 | 14 | 23 | 15 | 72% |
| Jászkarajenői Széchenyi István Általános Iskola | Jászkarajenő | Ceglédi járás | 159 | 9 | 1 | 102 | 70% |
| Somogyi Imre Általános Iskola Radák Katalin utcai Telephelye | Abony | Ceglédi járás | 73 | 9 | 27 | 14 | 68% |
| Tatárszentgyörgyi II. Rákóczi Ferenc Baptista Általános Iskola | Tatárszentgyörgy | Dabasi járás | 132 | 10 | 48 | 20 | 59% |
| Pilisi Gyermekotthon, Óvoda, Általános Iskola, Szakiskola és Készségfejlesztő Iskola | Pilis | Monori járás | 77 | 0 | 1 | 44 | 58% |
| Abonyi Montágh Imre Egységes Gyógypedagógiai Módszertani Intézmény, Óvoda és Általános Iskola | Abony | Ceglédi járás | 73 | 0 | 15 | 27 | 58% |
| Dányi Széchenyi István Általános Iskola | Dány | Gödöllői járás | 205 | 13 | 36 | 68 | 57% |
| Nagykátai Járási Egységes Gyógypedagógiai Módszertani Intézmény és Általános Iskola | Szentmártonkát | Nagykátai járás | 45 | 0 | 23 | 0 | 51% |
| Aszódi Javítóintézet, Általános Iskola, Szakiskola és Speciális Szakiskola | Aszód | Aszódi járás | 72 | 6 | 4 | 26 | 50% |
| Váci Mihály Katolikus Általános Iskola Bajcsy-Zsilinszky utcai telephely | Nagykát | Nagykátai járás | 26 | 0 | 10 | 3 | 50% |
| Mátray Gábor Általános Iskola | Nagykát | Nagykátai járás | 228 | 25 | 69 | 19 | 50% |
| Galgagyörki Gárdonyi Géza Általános Iskola | Galgagyörk | Váci járás | 71 | 6 | 1 | 28 | 49% |
| Mátray Gábor Általános Iskola Görgey utcai Telephelye | Nagykát | Nagykátai járás | 53 | 8 | 12 | 6 | 49% |
| Valkói Móra Ferenc Általános Iskola | Valkó | Gödöllői járás | 134 | 9 | 31 | 24 | 48% |
| Bagi Arany János Általános Iskola | Bag | Aszódi járás | 195 | 19 | 70 | 2 | 47% |
| Gyömrői Egységes Gyógypedagógiai Módszertani Intézmény, Általános Iskola, Szakiskola, Készségfejlesztő Iskola, Kollégium és Fejlesztő Nevelés - Oktatást Végző Iskola | Gyömrő | Monori járás | 109 | 0 | 13 | 37 | 46% |
| Örkényi Úti Általános Iskola | Cegléd | Ceglédi járás | 187 | 10 | 51 | 24 | 45% |
| Losontzi István Egységes Gyógypedagógiai Módszertani Intézmény, Szakiskola, Készségfejlesztő Iskola és Kollégium | Cegléd | Ceglédi járás | 195 | 0 | 45 | 43 | 45% |

| Feladatellátási hely neve | Feladatellátási hely települése | A feladatellátási hely járása | Gyermekek, tanulók száma | többi gyermekkel, tanulóval együtt nevelhető, oktatható SNI | hátrányos helyzetű gyermekek, tanulók | halmozottan hátrányos helyzetű gyermekek, tanulók | Hátrányos helyzetű, halmozottan hátrányos helyzetű, integráltan oktatható SNI tanulók együttes aránya |
|--|---------------------------------|-------------------------------|--------------------------|---|---------------------------------------|---|---|
| Ikladi Tasnádi Lajos Német Nemzetiségi Általános Iskola Koren István Tagiskolája | Domony | Aszódi járás | 70 | 8 | 6 | 17 | 44% |
| Bleyer Jakab Német Nemzetiségi Általános Iskola Árpád Utcai Tagintézménye | Budaörs | Budakeszi járás | 37 | 0 | 16 | 0 | 43% |
| Nyársapáti Mátyás Király Általános Iskola | Nyársapát | Nagykőrösi járás | 168 | 17 | 47 | 7 | 42% |
| Monori Kossuth Lajos Általános Iskola | Monor | Monori járás | 306 | 52 | 8 | 68 | 42% |
| Dalmady Győző Óvoda, Általános Iskola és Egységes Gyógypedagógiai Módszertani Intézmény | Nagykörös | Nagykőrösi járás | 57 | 0 | 10 | 13 | 40% |
| Tápiószelei Blaskovich János Általános Iskola Farmosi úti Telephelye | Tápiószele | Nagykátai járás | 175 | 20 | 40 | 8 | 39% |
| Szentmártonkátai Arany János Általános Iskola | Szentmártonkátá | Nagykátai járás | 206 | 19 | 43 | 12 | 36% |
| Szigetszentmiklósi Konduktív Óvoda, Általános Iskola és Egységes Gyógypedagógiai Módszertani Intézmény Tagintézménye | Kiskunlacháza | Ráckevei járás | 34 | 0 | 9 | 2 | 32% |
| Turai Hevesy György Általános Iskola Iskola utcai Telephelye | Tura | Aszódi járás | 56 | 2 | 15 | 1 | 32% |
| Gyulai Gaál Miklós Általános Iskola és Alapfokú Művészeti Iskola Kálvin János utca 9. szám alatti Telephelye | Abony | Ceglédi járás | 81 | 6 | 10 | 10 | 32% |
| Gubányi Károly Általános Iskola Széchenyi utca 28. szám alatti Telephelye | Pilis | Monori járás | 167 | 17 | 4 | 32 | 32% |
| Nagykőrösi Kolping Katolikus Általános Iskola | Nagykörös | Nagykőrösi járás | 104 | 13 | 10 | 10 | 32% |
| Dömsödi Széchenyi István Általános Iskola | Dömsöd | Ráckevei járás | 200 | 26 | 20 | 16 | 31% |
| Gyulai Gaál Miklós Általános Iskola és Alapfokú Művészeti Iskola | Abony | Ceglédi járás | 391 | 33 | 31 | 54 | 30% |
| Tápióbicskei Földváry Károly Általános Iskola | Tápióbicske | Nagykátai járás | 206 | 11 | 36 | 15 | 30% |
| Tápiószelei Blaskovich János Általános Iskola | Tápiószele | Nagykátai járás | 162 | 11 | 27 | 10 | 30% |
| Püspökhatvani Bene József Általános Iskola | Püspökhatvan | Váci járás | 142 | 6 | 4 | 32 | 30% |
| Szobi Fekete István Általános Iskola Szokolyi Alajos Általános Tagiskolája | Bernecebaráti | Szobi járás | 142 | 5 | 13 | 24 | 30% |

A hátrányos helyzet sajnos magában hordozza a lemorzsolódás veszélyét is. Az általános iskolai lemorzsolódás súlyos probléma, hiszen akik ebben az iskolatípusban alulteljesítenek, azok számára a továbbtanulás, esetleg már a szakma megszerzése is nehézséget okoz. A megyei összevetésben Pest vármegye ebben a tekintetben jól szerepel, hiszen Budapest és Csongrád-Csanád vármegye után a harmadik legalacsonyabb az általános iskolai lemorzsolódás mértéke.

101. ábra: Lemorzsolódási arány az általános iskolákban vármegyék szerint, 2022/23 tanév II. félév

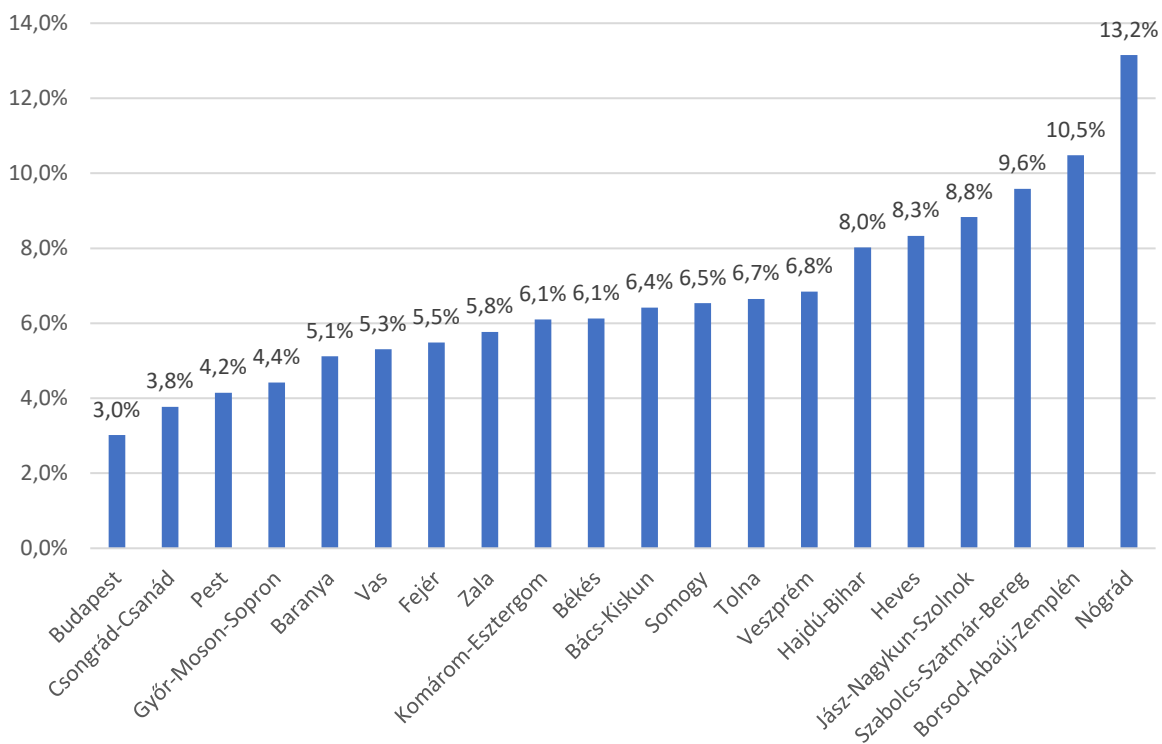

Ha a tanulói lemorzsolódást vizsgáljuk szembeötlő, hogy a fiúkra sokkal nagyobb mértékben jellemző a rossz tanulmányi eredmény, mint a lányokra. **A lánytanulók a lemorzsolódással veszélyeztetett gyermekeknek csupán harmadát adják.** Nagy gondot jelentenek az igazolatlan hiányzások, az 50 óránál többet igazolatlanul hiányzó tanulók aránya 0,47%, míg a 100 óránál is többet igazolatlanul hiányzóké további 1,17% volt. Összességében mindez nem tűnik túl nagy aránynak, ám számszerűsítve azt jelenti, hogy **a megengedettnél többet közel 800 gyerek hiányzott** a 2022/23 tanév II. félévében igazolatlanul. Az igazolatlan hiányzások azért is okoznak gondot, mivel az iskolán kívül a szülői vagy iskolai felügyelet nélkül ezek a gyerekek számos veszélynek vannak kitéve. A bukási statisztikákat a matematika vezeti, azt a történelem követi, de némiképp meglepő, hogy magas a bukási arány magyar nyelv és irodalom, illetve angol nyelv tárgyakból is. A természettudományos tárgyak, azaz a fizika, kémia, földrajz, biológia csak ezeket követően jönnek a rangsorban.

A megyén belül a lemorzsolódással veszélyeztetett gyerekek aránya a fővároshoz közeli, jó szociális és gazdasági háttérrel rendelkező agglomerációs járásokban, így a Dunakeszi, a Szentendrei, a Budakeszi, a Vecsési járásokban **a legalacsonyabb.** **A legmagasabb 10% körüli arányok a Dabasi, Nagykátai és Aszódi járásokban jellemzőek.** Ezek azért is szomorú statisztikák, mivel ezekben a járásokban a népesség iskolázottsága jóval a vármegyei átlag alatt van, az iskolázatlanság pedig gyakran vezet szegénységhez. Tulajdonképpen a lemorzsolódási statisztikákban éppen a szegénység generációk közötti átörökítését látjuk manifesztálódni.

Az oktatáshoz kapcsolódóan a lemorzsolódást jelentős hatásfokkal segítették a tanulói mentorprogramok - akár a tanulók közül, akár a pedagógusok közül kerültek ki a mentorok.

102. ábra: Lemorzsolódással veszélyeztetettek aránya az általános iskolákban Pest megye járásaiiban, 2022/23. tanév II. félév

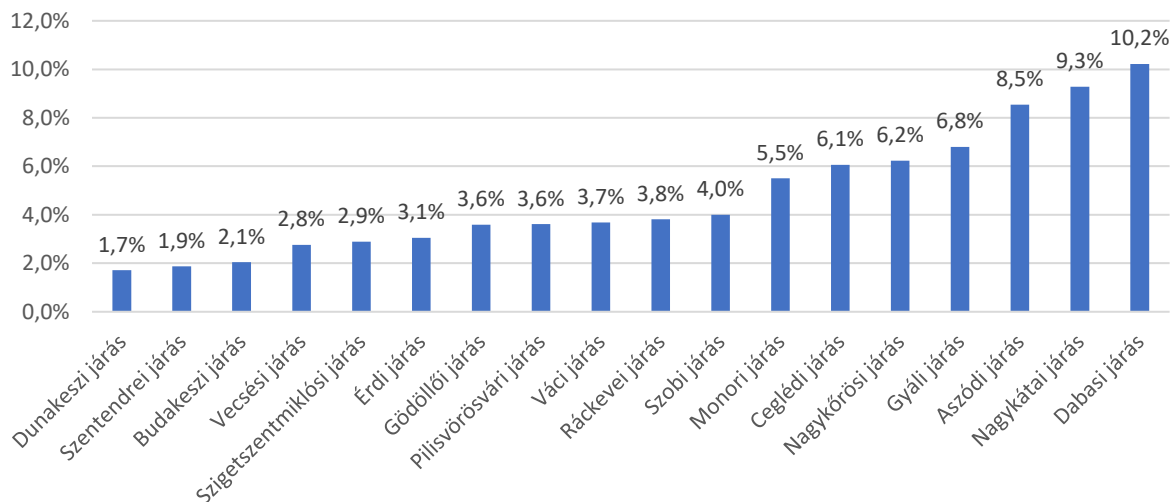

A tanulói ingázás a vármegyén belül kisebb mértékű, mint az ország egészében. Ennek oka első sorban a vármegye településszerkezetében keresendő, hiszen az átlagos településméret nagyobb, mint az ország egyéb megyéiben, így kevés olyan település van, ahol nem működik iskola, vagy éppen csak alsó tagozat működik. Másrésztől viszont igen intenzív tanulói ingázás van az agglomerációs települések és Budapest között, amelyet az alábbi statisztika nem mutat. A fővárosi általános iskolákba több mint 11 ezer gyermek jár be naponta, amelynek nagy része a vármegye településeiről érkezik.

103. ábra: Más településről bejárók átlagos aránya a vármegye járásaiiban, 2021

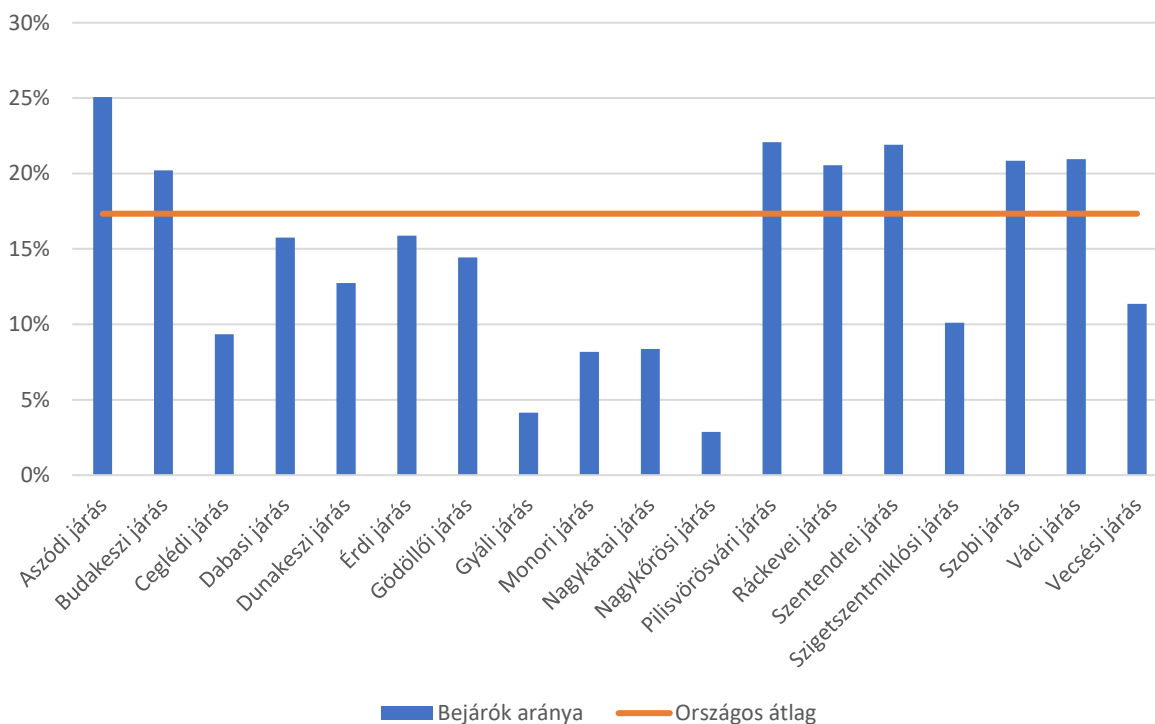

Vannak olyan iskolák, amelyekben a létszám akár 70%-át meghaladó a bejáró tanulók aránya. Ilyen iskolák találhatók Pilisszentlászló, Tök, Kőrösetetlen, Lórév településeken, de a tanulók több mint fele ingázik Káva, Bernecebaráti, Pócsmegyer, Szigetbecse, Visegrád, Bénye és Szigetmonostor iskoláiba is. **Vannak olyan járásszékhely települések is, ahol a viszonylagosan magasabb tanulói létszám mellett is magas a bejáró gyermekek aránya, ezek Aszód, Szob, Gödöllő, Vác.** A bejárók magas arányát több tényező is befolyásolja. A Szobi járásban viszonylag kevés a gyermek és itt kevesebb a teljes (alsó és felső tagozattal) működő általános iskola, így itt a gyermekek ingázni kényszerülnek. A másik hajtóerőt a nemzetiségi oktatás jelenti, amely nem csak az adott nemzetiséghez tartozók számára vonzó, hanem azok számára is, akik két tanítási nyelvű iskolába szeretnék járatni a gyermeküket. Végül pedig az iskolaválasztásnál sokat számít az is, hogy az adott intézmény hogyan teljesít a felvételi statisztikákban, milyen minőségű az oktatás az adott iskolában. Ebben a tekintetben gyakran a nagyobb költségvetéssel gazdálkodó szigorúbb követelményeket támaztó egyházi fenntartású iskolák, illetve a nagyobb településeken található jól felszerelt iskolák több lehetőséget kínálnak a gyermekek számára, amit a teljesítmény mérések adatai is rendre visszaigazolnak.

104. ábra: Bejárók aránya a nappali tagozatos általános iskolai tanulók között, 2021

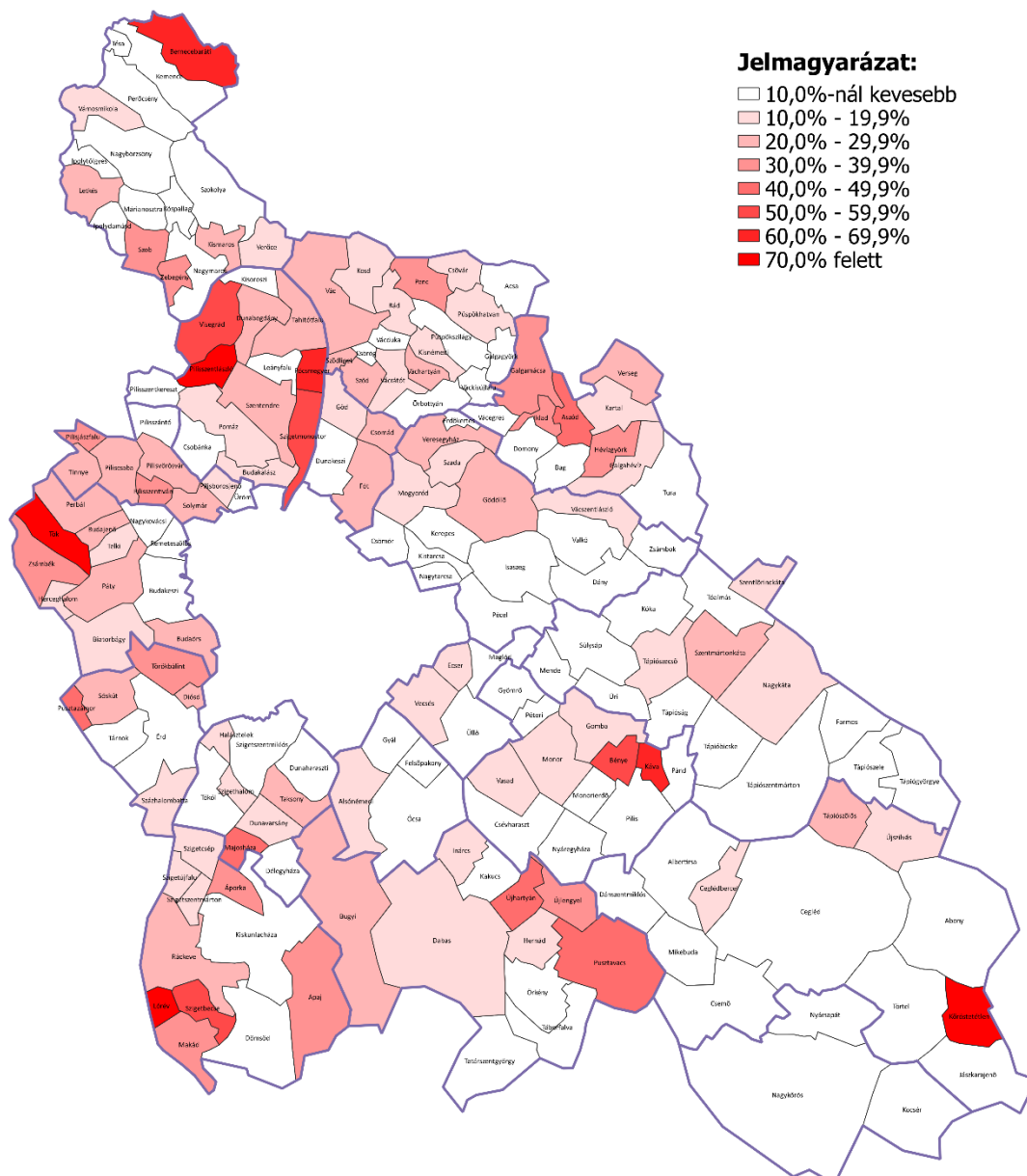

A vármegyében összesen 66 nemzetiségi általános iskolai feladatellátási hely működik. A nemzetiségi iskolák közül a németajkúak lakosság számára létrehozott iskolák dominálnak tükrözve a vármegye nemzetiségi viszonyait. Ezen kívül még szlovák és szerb nemzetiségi iskola is működik a vármegyében. Kevesebb a kizárólag anyanyelvi környezetben folyó nemzetiségi oktatás, ennél sokkal elterjedtebbek a hagyományos nyelvoktató, illetve két tanítási nyelvű nemzetiségi iskolák.

| Feladatellátási hely neve | Feladatellátási hely települése | Feladatellátási hely pontos cím | Anyanyelvű | | Bővített nyelvoktató | Hagyományos nyelvoktató | | Kétnyelvű |
|--|---------------------------------|---------------------------------|--------------------|----------------------|----------------------|-------------------------|--------------------|---------------------|
| | | | nemzetiség i szerb | nemzetiség i szlovák | nemzetiség i német | nemzetiség i horvát | nemzetiség i német | nemzetiségi szlovák |
| Diósd Eötvös József Német Nemzetiségi Általános Iskola és Alapfokú Művészeti Iskola | Diósd | Gárdonyi G. utca 14. | | | | | 207 | |
| Diósd Eötvös József Német Nemzetiségi Általános Iskola és Alapfokú Művészeti Iskola Petőfi Sándor utcai telephelye | Diósd | Petőfi Sándor utca 40 | | | | | 125 | |
| Csömöri Mátyás Király Általános Iskola | Csömör | Major út 7-9. | | | | | 115 | 20 |
| Csömöri Mátyás Király Általános Iskola Szabadság Úti Telephelye | Csömör | Szabadság út 3. | | | | | 22 | 4 |
| Ikladi Tasnádi Lajos Német Nemzetiségi Általános Iskola | Iklad | Iskola tér 22. | | | | | 55 | 155 |
| Ikladi Tasnádi Lajos Német Nemzetiségi Általános Iskola Koren István Tagiskolája | Domony | Fő út 95-97. | | | | | 70 | |
| Kerepesi Széchenyi István Általános Iskola | Kerepes | Vörösmarty utca 2. | | | | | 151 | |
| Kalász Suli Általános Iskola | Budakalász | Budai út 54. | | | | | 192 | |
| Dunabogdányi Általános Iskola és Alapfokú Művészeti Iskola | Dunabogdány | Hegyalja utca 9-11. | | | | | 256 | |
| Pilisszántói Szlovák Nemzetiségi Általános Iskola | Pilisszántó | Petőfi Sándor utca 37. | | | | | | 144 |
| Pilisszentkereszt Szlovák Nemzetiségi Általános Iskola | Pilisszentkereszt | Rákóczi Ferenc utca 12. | | | | | | 117 |
| Visegrádi Áprily Lajos Általános Iskola és Alapfokú Művészeti Iskola | Visegrád | Rév utca 2. | | | | | 130 | |
| Visegrádi Áprily Lajos Általános Iskola Kisoroszi Tagintézménye | Kisoroszi | Széchenyi út 33. | | | | | 32 | |
| Pomázi Német Nemzetiségi Általános Iskola | Pomáz | Beniczky utca 53. | | | | | 207 | |
| Acsai Petőfi Sándor Általános Iskola | Acsa | Dózsa György út 2. | | | | | | 27 |
| Acsai Petőfi Sándor Általános Iskola Csővári Telephelye | Csővár | Mikszáth utca 3/A | | | | | | 10 |
| Nagymarosi Kittenberger Kálmán Általános Iskola és Alapfokú Művészeti Iskola | Nagymaros | Fehérhegy utca 2. | | | | | 55 | |
| Nagymarosi Kittenberger Kálmán Általános Iskola és Alapfokú Művészeti Iskola Váci úti Telephelye | Nagymaros | Váci út 18. | | | | | 23 | |
| Püspökatvani Bene József Általános Iskola | Püspökatvan | Iskola utca 6. | | | | | | 109 |
| Szőnyi István Általános Iskola és Alapfokú Művészeti Iskola | Zebegény | Petőfi tér 1-2. | | | | | 134 | |
| Budajenői Általános Iskola | Budajenő | Fő utca 3. | | | | | 249 | |
| Kis-forrás Német Nemzetiségi Általános Iskola | Perbál | Hősök tere 2. | | | | | 192 | |
| Pilisszentiváni Német Nemzetiségi Általános Iskola és Alapfokú Művészeti Iskola | Pilisszentiván | Szabadság út 87. | | | | | 424 | |

| Feladatellátási hely neve | Feladatellátási hely települése | Feladatellátási hely pontos cím | Anyanyelvű | | Bővített nyelvoktató | Hagyományos nyelvoktató | | | Kétnyelvű |
|--|---------------------------------|---------------------------------|--------------------|----------------------|----------------------|-------------------------|--------------------|----------------------|--------------------|
| | | | nemzetiség i szerb | nemzetiség i szlovák | nemzetiség i német | nemzetiség i horvát | nemzetiség i német | nemzetis égi szlovák | nemzetisé gi német |
| Pilisvörösvári Templom Térei Német Nemzetiségi Általános Iskola | Pilisvörösvár | Templom tér 19. | | | | | | 273 | 51 |
| Solymári Hunyadi Mátyás Német Nemzetiségi Általános Iskola, Alapfokú Művészeti Iskola | Solymár | Templom tér 26. | | | | | | 102 | |
| Solymári Hunyadi Mátyás Német Nemzetiségi Általános Iskola, Alapfokú Művészeti Iskola Bajcsy-Zsilinszky utcai Telephelye | Solymár | Bajcsy-Zsilinszky utca 30. | | | 59 | | | 61 | |
| Zimándy Ignác Általános Iskola | Törökbálint | Dózsa György utca 15. | | | | | | 321 | |
| Pilisborosjenői Német Nemzetiségi Általános Iskola és Alapfokú Művészeti Iskola | Pilisborosjenő | Fő út 1. | | | | | | 373 | |
| Zsámbéki Zichy Miklós Általános Iskola | Zsámbék | Honvéd utca 4. | | | | | | 174 | |
| Pilisvörösvári Német Nemzetiségi Általános Iskola | Pilisvörösvár | Vásár tér 1. | | | | | | 250 | 185 |
| József Nádor Általános Iskola és Alapfokú Művészeti Iskola (ÖKO Iskola) | Üröm | Iskola utca 3. | | | | | | 358 | |
| Dunaharaszti Hunyadi János Német Nemzetiségi Általános Iskola | Dunaharaszti | Földvári utca 15. | | | | | | 217 | |
| Dunaharaszti Hunyadi János Német Nemzetiségi Általános Iskola Fő út 69. Telephely | Dunaharaszti | Fő út 69. | | | | | | 134 | |
| Dunaharaszti Hunyadi János Német Nemzetiségi Általános Iskola Fő út 268. Telephely | Dunaharaszti | Fő út 268. | | | | | | 176 | |
| Dunaharaszti Hunyadi János Német Nemzetiségi Általános Iskola Fő út 154. Telephely | Dunaharaszti | Fő út 154-156 | | | | | | 79 | |
| Taksony Vezér Német Nemzetiségi Általános Iskola | Taksony | Iskola utca 3. | | | | | | 296 | 345 |
| Tököli Weöres Sándor Általános Iskola | Tököl | Aradi utca 56. | | | | | 30 | 122 | |
| Tököli Weöres Sándor Általános Iskola Tagintézménye | Tököl | Kisfaludy Sándor utca 2 | | | | | | 50 | |
| Újhartyáni Német Nemzetiségi Általános Iskola | Újhartyán | Zrínyi Miklós utca 1. | | | | | | 327 | |
| Grassalkovich Antal Német Nemzetiségi És Kétnyelvű Általános Iskola | Vecses | Fő út 90-92. | | | 39 | | | 303 | 107 |
| Dunavarsányi Árpád Fejedelelem Általános Iskola | Dunavarsány | Árpád utca 12. | | | | | | 98 | |
| Dunavarsányi Árpád Fejedelelem Általános Iskola Kossuth Lajos utca 33.alatti Telephelye | Dunavarsány | Kossuth Lajos utca 33. | | | | | | 75 | |
| Dunavarsányi Árpád Fejedelelem Általános Iskola Kossuth Lajos utca 35. alatti Telephelye | Dunavarsány | Kossuth Lajos utca 35. | | | | | | 53 | |
| Dunavarsányi Árpád Fejedelelem Általános Iskola Bartók Béla utca 25. alatti Telephelye | Dunavarsány | Bartók Béla utca 25. | | | | | | 16 | |
| Szigetbecse-Makád Általános Iskola Thúry József Általános Iskolája | Makád | Szabadság utca 25-27. | | | | | | 115 | |
| Szigetbecse-Makád Általános Iskola | Szigetbecse | Makádi út 46-48. | | | | | | 190 | |

| Feladatellátási hely neve | Feladatellátási hely települése | Feladatellátási hely pontos cím | Anyanyelvű | | Bővített nyelvoktató | Hagyományos nyelvoktató | | | Kétnyelvű |
|---|---------------------------------|---------------------------------|--------------------|----------------------|----------------------|-------------------------|--------------------|----------------------|--------------------|
| | | | nemzetiség i szerb | nemzetiség i szlovák | nemzetiség i német | nemzetiség i horvát | nemzetiség i német | nemzetis égi szlovák | nemzetisé gi német |
| Szigetcsépi Általános Iskola és Alapfokú Művészeti Iskola | Szigetcsép | Szabadság utca 1-3. | | | | | 184 | | |
| Szigetszentmártoni Általános Iskola | Szigetszentmárton | Duna utca 4/B. | | | | | 215 | | |
| Szigetújfalui Móra Ferenc Általános Iskola | Szigetújfalu | Vasút utca 20. | | | | | 69 | | |
| Nikola Tesla Szerb Tanítási Nyelvű Óvoda, Általános Iskola, Gimnázium, Kollégium és Könyvtár Lórévi Általános Iskolája | Lórév | Dózsa György utca (üres) | 54 | | | | | | |
| Dunakeszi Fazekas Mihály Német Nyelvoktató Nemzetiségi Általános Iskola | Dunakeszi | Radnóti utca 29. | | | | | 407 | | |
| Marianum Német Nemzetiségi Nyelvoktató Általános Iskola és Gimnázium | Érd | Alsó utca 21. | | | | | 228 | | |
| Gödöllői Petőfi Sándor Általános Iskola | Gödöllő | Munkácsy Mihály utca 1. | | | | | 160 | | |
| Budaörsi 1. Számú Általános Iskola | Budaörs | Hársfa utca 29. | | | | | 236 | | |
| Mindszenty József Római Katolikus Óvoda és Nyelvoktató Német Nemzetiségi Általános Iskola | Budaörs | Esze Tamás utca 1. | | | | | 311 | | |
| Dabasi II. Rákóczi Ferenc Általános Iskola | Dabas | Rákóczi Ferenc utca 2. | | 0 | | | | 191 | |
| Ráckevei Árpád Fejedelem Általános Iskola | Ráckeve | Kölcsey utca 7. | | | | | 202 | | |
| Bleyer Jakab Német Nemzetiségi Általános Iskola | Budaörs | Iskola tér 1. | | | | | 296 | | |
| Szent János Katolikus Általános Iskola | Dabas | Rákóczi Ferenc utca 2/A. | | | | | | 277 | |
| Hauck János Német Nemzetiségi Általános Iskola | Piliscsaba | Templom tér 7. | | | | | 216 | | |
| Vilcsék Gyula Általános Iskola | Kismaros | Liget utca 38. | | | | | 131 | | |
| Ceglédberceli Eötvös József Nyelvoktató Nemzetiségi Általános Iskola és Alapfokú Művészeti Iskola | Ceglédbercel | Pesti út 160. | | | | | 107 | | |
| Ceglédberceli Eötvös József Nyelvoktató Nemzetiségi Általános Iskola és Alapfokú Művészeti Iskola Petőfi Sándor utcai Telephely | Ceglédbercel | Petőfi Sándor utca 1. | | | | | 37 | | |
| Ritsmann Pál Német Nemzetiségi Általános Iskola | Biatorbágy | Karinthy Frigyes utca 4. | | | | | 444 | | |
| Galgagyörki Gárdonyi Géza Általános Iskola | Galgagyörk | Rákóczi utca 6. | | | | | | 69 | |
| BUDAKESZI NÉMET NEMZETISÉGI ÁLTALÁNOS ISKOLA | Budakeszi | Knáb János utca 60 | | | 132 | | 193 | | |

A vármegyei iskolák közel 60%-ában volt tornaterem, amely a mindennapos testnevelést támogatná. A vármegyében összesen 8 iskolai fenntartású uszoda támogatta az úszásoktatás és testnevelés céljait. **Általában a testnevelés feltételei megfelelőbbek az agglomerációs járásokban, mivel itt az iskolák 60-90%-ában biztosított egész éven keresztül a mindennapos testnevelés feltételrendszere.** A szegényebb járásokban az iskoláknak mindössze 30-50%-ában volt helyben tornaterem, amely messze nem ideális a gyermekek fejlesztésének szempontjából. A jobb helyzetű agglomerációs járásokban az általános iskolákban helyben működik konyha, a leszakadó járásokban inkább valamely központi konyhából történik a tanulók étkeztetése. Az informatika fejlődése nem helyettesíti a könyvtárakat, különösen azokban a térségekben, ahol a szociális körülmények nem teszik lehetővé az elektronikus eszközök általános használatát. Az iskolai könyvtárak az olvasás megszerettetésében, a kultúrához való hozzáférés javításában kulcsfontossággal bírnak, ennek ellenére a vármegyében csak nagyjából minden második általános iskola működtet könyvtári szolgáltatást tanulói számára. Az agglomerációs járásokban ez az arány jóval magasabb, míg a leszakadó járásokban ennél kevesebb iskolában található könyvtár. A természettudományos oktatást segítő laborok száma egészen alacsony, a tudományos kísérletek bemutatásának helyszínéként az általános osztálytermek szolgálnak szinte mindenütt.

174. táblázat *Az általános iskolákban az oktatást, nevelést, művelődést és étkeztetést segítő infrastruktúra, 2022*

| Terület | Általános iskolák száma | torna-teremmel | uszodával | Ebből | | | |
|--------------------------|-------------------------|----------------|-----------|-----------|-------------|--------------------|----------------|
| | | | | konyhával | könyvtárral | természet-laborral | sport-pályával |
| rendelkezik | | | | | | | |
| Aszódi járás | 17 | 10 | 1 | 4 | 10 | 1 | 10 |
| Budakeszi járás | 31 | 24 | 1 | 15 | 17 | 5 | 17 |
| Ceglédi járás | 36 | 17 | 0 | 6 | 12 | 1 | 20 |
| Dabasi járás | 16 | 13 | 1 | 5 | 8 | 0 | 11 |
| Dunakeszi járás | 24 | 17 | 0 | 5 | 14 | 6 | 14 |
| Érdi járás | 28 | 20 | 0 | 13 | 18 | 3 | 17 |
| Gödöllői járás | 40 | 24 | 3 | 14 | 27 | 6 | 22 |
| Gyáli járás | 7 | 6 | 0 | 3 | 5 | 0 | 6 |
| Monori járás | 22 | 11 | 0 | 9 | 14 | 3 | 7 |
| Nagykátai járás | 29 | 12 | 0 | 5 | 13 | 3 | 13 |
| Nagykőrösi járás | 13 | 6 | 1 | 3 | 6 | 1 | 5 |
| Pilisvörösvári járás | 19 | 8 | 0 | 5 | 10 | 1 | 6 |
| Ráckevei járás | 17 | 8 | 0 | 3 | 12 | 0 | 6 |
| Szentendrei járás | 30 | 17 | 1 | 10 | 19 | 7 | 13 |
| Szigetszentmiklósi járás | 36 | 19 | 0 | 15 | 14 | 1 | 14 |
| Szobi járás | 16 | 6 | 0 | 0 | 9 | 0 | 6 |
| Váci járás | 27 | 19 | 0 | 9 | 21 | 1 | 18 |
| Vecsési járás | 10 | 8 | 0 | 4 | 8 | 2 | 6 |

Az önkormányzatok mára már csak az óvodák működtetését, végzik, de számos esetben az általános iskolák is az önkormányzati ingatlanvagyon részét képezik. Az utóbbi évek első sorban óvoda és általános iskola fejlesztéseinek köszönhetően a vármegyében található alapfokú oktatási infrastruktúra az országosnál újabb. Az 1990 után épült oktatást szolgáló épületek aránya közel 20%, ami majdnem duplája az országos átlagnak. Összességében azonban így is az épületállománynak csaknem a 80%-a elavult technológiával épült, amely csak részben felel meg a mai oktatás igényeinek és a környezeti, gazdasági fenntarthatóság követelményeinek.

105. ábra: Önkormányzati tulajdonban lévő oktatási intézményeket befogadó épületek az építés éve szerinti megoszlásban (%), 2022

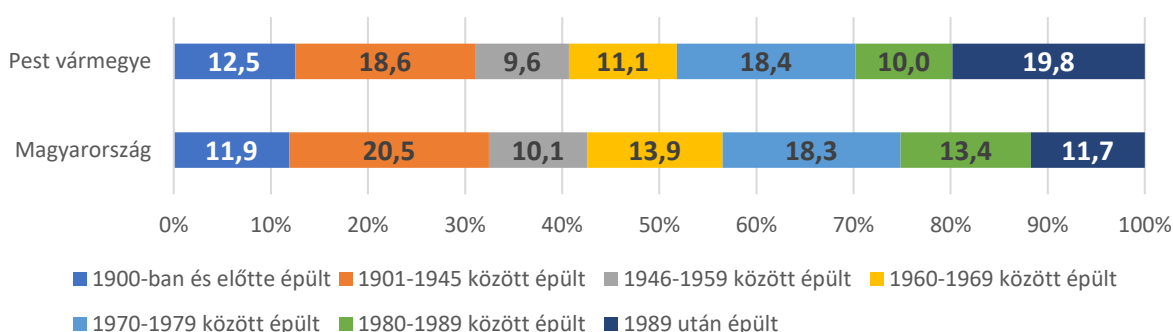

Forrás: KSH

Az épületállomány kora miatt az országosnál kedvezőbb arányok lennének indokoltak, de az utóbbi években a vármegye önkormányzati intézményeire uniós forrásokból az országosnál fajlagosan kevesebb jutott. Emiatt az építéssel szemben a felújításokra, korszerűsítésekre sokkal kevesebbet tudtak fordítani az önkormányzatok, illetve a Klebelsberg Központ. A vármegye önkormányzati tulajdonban lévő oktatási intézményeinek több mint fele felújításra szorul. Ezek 1%-a gazdaságosan már nem korszerűsíthető, így ezek kiváltására volna szükség. Az épületállomány 43%-a már részleges felújítással is az oktatáshoz szükséges színvonalra javítható, míg 6,8% esetében csak a teljes felújítás lenne megoldás. A jelenlegi helyzetben az alapfokú oktatást nem csak a vírushelyzet, hanem sajnos a háború miatt kialakult energetikai helyzetben a fenntarthatóság kérdései is komolyan érintik, hiszen az előregedett jelentős részben korszerűsítést igénylő infrastruktúra fenntartása a téli hónapokban az államra és az önkormányzatokra jelentős terhet ró.

106. ábra: Önkormányzati tulajdonban lévő oktatási intézményeket befogadó épületek az épületek műszaki állapota szerint (%), 2022

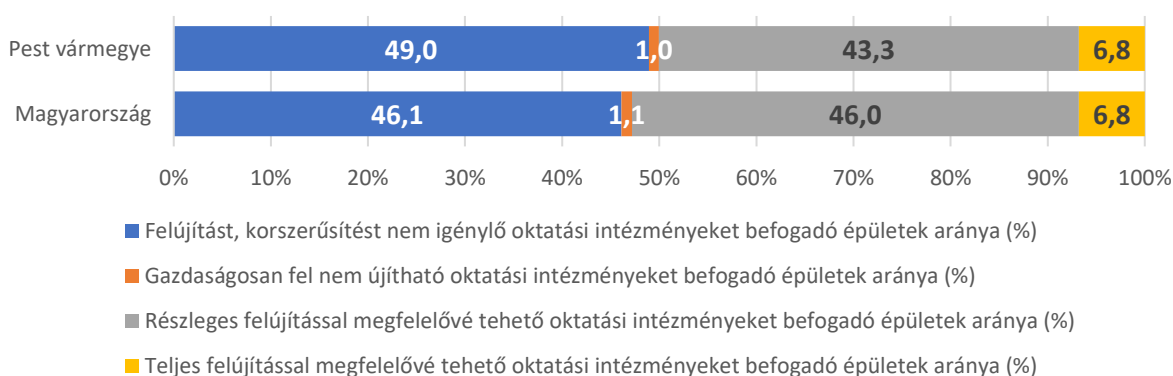

A kérdőíves felmérés a válaszadó települési önkormányzatok között 2 esetében nincs általános iskola (Mikebuda, Nyársapát), ezeken a helyeken azonban igény sincs annak megteremtésére. A települési önkormányzatok közel felében van igény a férőhelyek számának növelésére. A 21 önkormányzat férőhely bővítési igénye mintegy 2500 fő. A legnagyobb bővítési létszámgigény Kistarcsán és Nagytarcsán egyenként 400-420 fő, Veresegyházán mintegy 300 fő, Gödön mintegy 278 fő pedig Szadán 150 fő szerepel a válaszokban.

Az általános iskolák technikai infrastrukturális helyzetére a leggyakoribb válasz a megfelelő (40%). 9 önkormányzat jelzett a szükségéstől elmaradó színvonalat. (Bénye, Bernecebaráti, Gödöllő, Szob, Csobánka, Kistarcsa, Káva, Kiskunlacháza, Nagykörös) Egyetlen önkormányzat jelzett kiemelkedő színvonalat: Tápiószőlős. Az általános iskolák felújítására 4 kivétellel mindenki igényt formálna (ebből 1 helyen nincs és Tápiószőlős, valamint Jászkarajenő, Nagytarcsa). A 45 települési önkormányzat területén 109 feladatellátási hely van. **Az épületek korszerűsítés igényénél a leggyakoribb válasz az általános épület korszerűsítés, de alig marad le a többi választási alternatíva is mint az energetika, felszerelések, az épület általános korszerűsítése.**

107. ábra: Milyen korszerűsítési igény jelentkezik az iskolában? (n=41)

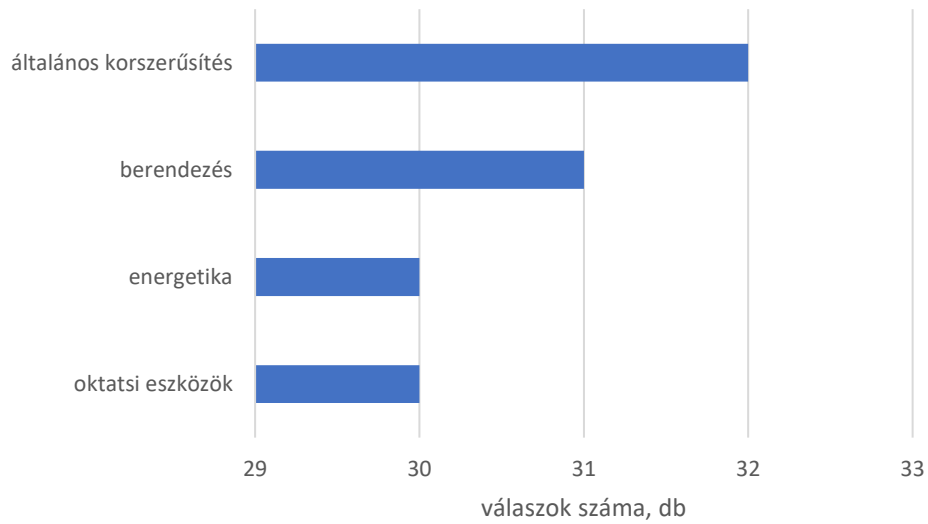

Forrás: önkormányzati kérdőíves felmérés

Az általános iskolák humán erőforrás háttérének értékelésében a leggyakoribb válasz a „jó”. 2 esetben kaptunk kiemelkedő minősítést (Tápiószőlős, Dunabogdány) és 7 esetben a szükségesnél alacsonyabb minősítést. A válaszadók mintegy 2/3 jelzett tanárhiányt. Leggyakoribb hiányok sorrendben: matematika, fizika, angol és ének-zene területén jelezték. Fejlesztési lehetőségeket a válaszadók ¾-e jelzett. A legjobban elérhető fejlesztési területnek az iskolapszichológus és a logopédus lehetőségeket, a legkevésbé elérhető területnek pedig a gyógytornászt jelölték meg a válaszadók.

7.1.4. Általános iskolai ellátás a járásokban

7.1.4.1. Aszódi járás

Aszód szerepét, mint járásszékhely jól mutatja, hogy „bevonzza” a környékbeli iskoláskorúakat, ugyanis az aszódi általános iskolákban tanulóknak közel a fele nem a városban lakik.

175. táblázat

Általános iskolák az Aszódi járásban

| A járási települések | Általános iskolai feladatellátási helyek száma (db) (2022) | Általános iskolai osztályok száma a nappali oktatásban (db) (2022) | Általános iskolai tanulók a nappali oktatásban (db) (2022) | Egy osztályra jutó nappali tagozatos tanulók száma az általános iskolában (fő/osztály) (2022) | Más településről bejáró általános iskolai tanulók aránya a nappali oktatásban (%) (2022) | Hátrányos helyzetű általános iskolai tanulók aránya a nappali oktatásban (%) (2022) | Halmozottan hátrányos helyzetű általános iskolai tanulók aránya a nappali oktatásban (%) (2023 október) | Rendszeres gyermekvédelmi kedvezményben részesülő tanulók száma az általános iskolákban (fő) (2023 október) | Integráltan oktatott sajátos nevelési igényű tanulók száma az általános iskolákban (fő) (2023 október) | Beilleszkedési, tanulási, magatartási nehézségekkel küzdő tanuló száma az általános iskolákban (fő) (2023 október) | Sajátos nevelési igényű általános iskolai tanulók száma (fogyatékoság szerinti bontást összevonva kezelve) (fő) | Pedagógusok száma (fő) (2023 október) | Nevelő és oktató munkát közvetlenül segítő munkakörben dolgozók létszáma (fő) (2023 október) |
|----------------------|--|--|--|---|--|---|---|---|--|--|---|---------------------------------------|--|
| Aszód | 4 | 33 | 679 | 20,58 | 48,45 | 2,06 | 4,86 | 8 | 10 | 60 | 60 | 73 | 10 |
| Bag | 1 | 10 | 195 | 19,5 | 1,54 | 35,9 | 0 | 25 | 13 | 17 | 23 | 23 | 6 |
| Domony | 1 | 7 | 70 | 10 | 17,14 | 8,57 | 24,29 | | | | 6 | 14 | 2 |
| Galgahévíz | 1 | 9 | 194 | 21,56 | 16,49 | 14,43 | 3,09 | | | | 8 | 20 | 3 |
| Galgamácsa | 1 | 8 | 151 | 18,88 | 36,42 | 8,61 | 4,64 | | | | 11 | 19 | 2 |
| Hévízgyörk | 2 | 15 | 317 | 21,13 | 14,2 | 0,32 | 0 | | | | 11 | 31 | 3 |
| Iklad | 1 | 12 | 210 | 17,5 | 42,86 | 0,48 | 0 | | | | 5 | 24 | 2 |
| Kartal | 2 | 22 | 502 | 22,82 | 14,74 | 6,18 | 0 | | | | 12 | 52 | 6 |
| Tura | 5 | 25 | 452 | 18,08 | 0,88 | 18,14 | 1,99 | | | | 34 | 40 | 10 |
| Vácegres | 0 | 0 | 0 | 0 | 0 | 0 | 0 | 0 | 0 | 0 | 0 | 0 | 0 |
| Verseg | 1 | 2 | 49 | 24,5 | 28,57 | 10,2 | 6,12 | | | | 0 | 5 | 1 |
| Aszódi járás | 19 | 143 | 2819 | 19,71 | 23,34 | 8,9 | 2,66 | | | | 170 | 301 | 45 |

7.1.4.2. Budakeszi járás

Az egy osztályra jutó iskolások száma Tökön igen alacsony, míg Zsámbékon elég magas. Budajenőn a diákok fele nem odaválósi, míg Tökön még nagyobb ez az arány.

| A járási települések | Általános iskolai feladatellátási helyek száma (db) (2022) | Általános iskolai osztályok száma a nappali oktatásban (db) (2022) | Általános iskolai tanulók a nappali oktatásban (db) (2022) | Egy osztályra jutó nappali tagozatos tanuló száma az általános iskolában (fő/osztály) (2022) | Más településről bejáró általános iskolai tanulók aránya a nappali oktatásban (%) (2022) | Hátrányos helyzetű általános iskolai tanulók aránya a nappali oktatásban (%) (2022) | Halmozottan hátrányos helyzetű általános iskolai tanulók aránya a nappali oktatásban (%) (2023 október) | Rendszeres gyermekvédelmi kedvezményben részesülő tanulók száma az általános iskolákban (fő) (2023 október) | Integráltan oktatott sajátos nevelési igényű tanulók száma az általános iskolákban (fő) (2023 október) | Beilleszkedési, tanulási, magatartási nehézségekkel küzdő tanuló száma az általános iskolákban (fő) (2023 október) | Sajátos nevelési igényű általános iskolai tanulók száma (fogyatékoság szerinti bontást összevonva kezelve) (fő) (2023 október) | Pedagógusok száma (fő) (2023 október) | Nevelő és oktató munkát közvetlenül segítő munkakörben dolgozók létszáma (fő) (2023 október) |
|------------------------|--|--|--|--|--|---|---|---|--|--|--|---------------------------------------|--|
| Biatorbágy | 6 | 69 | 1519 | 22,01 | 10,01 | 0,72 | 0 | | | | 21 | 178 | 14 |
| Budajenő | 1 | 13 | 253 | 19,46 | 49,01 | 0 | 0 | | | | 9 | 31 | 4 |
| Budakeszi | 4 | 51 | 1255 | 24,61 | 6,45 | 0 | 0 | | | | 43 | 140 | 22 |
| Budaörs | 8 | 125 | 3053 | 24,42 | 18,64 | 0,59 | 0,75 | | | | 114 | 299 | 34 |
| Herceghalom | 1 | 13 | 300 | 23,08 | 12,33 | 0 | 0 | | | | 6 | 27 | 3 |
| Nagykovácsi | 2 | 29 | 664 | 22,9 | 6,93 | 0,15 | 0 | | | | 11 | 66 | 8 |
| Páty | 2 | 30 | 651 | 21,7 | 25,04 | 2,3 | 0 | | | | 13 | 62 | 8 |
| Perbál | 1 | 9 | 192 | 21,33 | 28,13 | 0 | 0 | | | | 12 | 23 | 5 |
| Remeteszőlős | 0 | 0 | 0 | 0 | 0 | 0 | 0 | 0 | 0 | 0 | 0 | 0 | 0 |
| Telki | 1 | 17 | 374 | 22 | 16,58 | 0 | 0 | | | | 5 | 38 | 6 |
| Tök | 1 | 8 | 133 | 16,63 | 79,7 | 0 | 0 | | | | 0 | 22 | 2 |
| Zsámbék | 2 | 31 | 628 | 20,26 | 31,69 | 1,91 | 1,27 | | | | 30 | 67 | 10 |
| Budakeszi járás | 29 | 395 | 9022 | 22,84 | 17,66 | 0,63 | 0,34 | | | | 264 | 953 | 116 |

7.1.4.3. Ceglédi járás

A halmozottan hátrányos helyzetű diákok aránya nem alakul kedvezően Jászkarajenőn. A fogyatékkal élők száma Cegléden és Abonyban a legnagyobb.

177. táblázat

Általános iskolák a Ceglédi járásban

| A járási települések | Általános iskolai feladatellátási helyek száma (db) (2022) | Általános iskolai osztályok száma a nappali oktatásban (db) (2022) | Általános iskolai tanuló a nappali oktatásban (db) (2022) | Egy osztályra jutó nappali tagozatos tanuló száma az általános iskolában (fő/osztály) (2022) | Más településről bejáró általános iskolai tanuló aránya a nappali oktatásban (%) (2022) | Hátrányos helyzetű általános iskolai tanuló aránya a nappali oktatásban (%) (2022) | Halmozottan hátrányos helyzetű általános iskolai tanuló aránya a nappali oktatásban (%) (2023 október) | Rendszeres gyermekvédelmi kedvezményben részesülő tanulók száma az általános iskolákban (fő) (2023 október) | Integráltan oktatott sajátos nevelési igényű tanulók száma az általános iskolákban (fő) (2023 október) | Beilleszkedési, tanulási, magatartási nehézségekkel küzdő tanuló száma az általános iskolákban (fő) (2023 október) | Sajátos nevelési igényű általános iskolai tanuló száma (fogyatékoság szerinti bontást összevonva kezelve) (fő) (2023 október) | Pedagógusok száma (fő) (2023 október) | Nevelő és oktató munkát közvetlenül segítő munkakörben dolgozók létszáma (fő) (2023 október) |
|----------------------|--|--|---|--|---|--|--|---|--|--|---|---------------------------------------|--|
| Abony | 9 | 65 | 1289 | 19,83 | 1,01 | 8,84 | 11,64 | | | | 145 | 120 | 21 |
| Albertirsa | 4 | 51 | 1166 | 22,86 | 10,12 | 3,6 | 1,8 | | | | 78 | 107 | 10 |
| Cegléd | 11 | 149 | 3249 | 21,81 | 10,68 | 9,94 | 4,31 | | | | 216 | 327 | 53 |
| Ceglédbercel | 3 | 17 | 292 | 17,18 | 11,3 | 3,08 | 0,34 | | | | 23 | 36 | 12 |
| Csemő | 1 | 17 | 257 | 15,12 | 8,17 | 14,79 | 6,23 | | | | 33 | 29 | 2 |
| Dánszentmiklós | 1 | 9 | 153 | 17 | 0 | 6,54 | 4,58 | | | | 22 | 17 | 4 |
| Jászkarajenő | 1 | 10 | 159 | 15,9 | 0,63 | 0,63 | 66,67 | | | | 18 | 21 | 3 |
| Kőröstetlen | 1 | 8 | 152 | 19 | 75,66 | 0,65 | 1,97 | | | | 9 | 18 | 3 |
| Mikebuda | 0 | 0 | 0 | 0 | 0 | 0 | 0 | 0 | 0 | 0 | 0 | 0 | 0 |
| Tápiószőlős | 1 | 13 | 227 | 17,46 | 24,67 | 7,05 | 1,32 | | | | 26 | 29 | 3 |
| Törtel | 1 | 14 | 237 | 16,93 | 0 | 8,02 | 7,59 | | | | 23 | 24 | 3 |
| Újszilvás | 1 | 13 | 273 | 21 | 25,27 | 15,38 | 0,37 | | | | 12 | 30 | 5 |
| Ceglédi járás | 34 | 366 | 7454 | 20,37 | 10,37 | 8,25 | 6,25 | | | | 605 | 758 | 119 |

7.1.4.4. Dabasi járás

A Dabasi járásban alapvetően egyenletesen oszlanak meg az általános iskolák a járás településein, az osztálylétszámok kicsik, Tatárszentgyörgyön különösen.

178. táblázat

Általános iskolák a Dabasi járásban

| A járási települések | Általános iskolai feladatellátási helyek száma (db) (2022) | Általános iskolai osztályok száma a nappali oktatásban (db) (2022) | Általános iskolai tanulók a nappali oktatásban (db) (2022) | Egy osztályra jutó nappali tagozatos tanulók száma az általános iskolában (fő/osztály) (2022) | Más településről bejáró általános iskolai tanulók aránya a nappali oktatásban (%) (2022) | Hátrányos helyzetű általános iskolai tanulók aránya a nappali oktatásban (%) (2022) | Halmozottan hátrányos helyzetű általános iskolai tanulók aránya a nappali oktatásban (%) (2023 október) | Rendszeres gyermekvédelmi kedvezményben részesülő tanulók száma az általános iskolákban (fő) (2023 október) | Integráltan oktatott sajátos nevelési igényű tanulók száma az általános iskolákban (fő) | Beilleszkedési, tanulási, magatartási nehézségekkel küzdő tanuló száma az általános iskolákban (fő) | Sajátos nevelési igényű általános iskolai tanulók száma (fogyatékoság szerinti bontást) | Pedagógusok száma (fő) (2023 október) | Nevelő és oktató munkát közvetlenül segítő munkakörben dolgozók létszáma (fő) (2023 október) |
|----------------------|--|--|--|---|--|---|---|---|---|---|---|---------------------------------------|--|
| Bugyi | 2 | 24 | 456 | 19 | 25 | 1,97 | 0,44 | | | | 26 | 49 | 2 |
| Dabas | 4 | 68 | 1494 | 21,97 | 12,72 | 2,48 | 0,67 | | | | 76 | 144 | 15 |
| Hernád | 1 | 14 | 296 | 21,14 | 8,45 | 9,46 | 7,43 | | | | 24 | 30 | 4 |
| Inárcs | 2 | 16 | 341 | 21,31 | 14,08 | 9,09 | 0,29 | | | | 25 | 21 | 6 |
| Kakucs | 1 | 8 | 148 | 18,5 | 4,05 | 7,43 | 0,68 | | | | 10 | 14 | 5 |
| Örkény | 1 | 18 | 348 | 19,33 | 0,86 | 19,54 | 17,24 | | | | 51 | 29 | 6 |
| Pusztavacs | 1 | 8 | 153 | 19,13 | 45,75 | 1,31 | 10,46 | | | | 20 | 20 | 4 |
| Táborfalva | 1 | 11 | 221 | 20,09 | 3,62 | 0,45 | 0 | | | | 16 | 22 | 4 |
| Tatárszentgyörgy | 1 | 8 | 132 | 16,5 | 9,09 | 36,36 | 20,45 | | | | 13 | 17 | 5 |
| Újhartyán | 1 | 16 | 327 | 20,44 | 36,7 | 0 | 0 | | | | 12 | 38 | 4 |
| Újlengyel | 1 | 8 | 159 | 19,88 | 30,19 | 0 | 0 | | | | 4 | 14 | 2 |
| Dabasi járás | 16 | 199 | 4075 | 20,48 | 15,8 | 5,77 | 3,41 | | | | 277 | 398 | 57 |

7.1.4.5. Dunakeszi járás

A hátrányos helyzetű iskolások aránya alacsony a Dunakeszi járásban, az egy osztályra jutó diákok száma pedig átlagosnak mondható.

179. táblázat

Általános iskolák a Dunakeszi járásban

| A járási települések | Általános iskolai feladatellátási helyek száma (db) (2022) | Általános iskolai osztályok száma a nappali oktatásban (db) (2022) | Általános iskolai tanulók a nappali oktatásban (db) (2022) | Egy osztályra jutó nappali tagozatos tanulók száma az általános iskolában (fő/osztály) (2022) | Más településről bejáró általános iskolai tanulók aránya a nappali oktatásban (%) (2022) | Hátrányos helyzetű általános iskolai tanulók aránya a nappali oktatásban (%) (2022) | Halmozottan hátrányos helyzetű általános iskolai tanulók aránya a nappali oktatásban (%) (2023 október) | Rendszeres gyermekvédelmi kedvezményben részesülő tanulók száma az általános iskolákban (fő) (2023 október) | Integráltan oktatott sajátos nevelési igényű tanulók száma az általános iskolákban (fő) | Beilleszkedési, tanulási, magatartási nehézségekkel küzdő tanuló száma az általános iskolákban (fő) | Sajátos nevelési igényű általános iskolai tanulók száma (fogyatékoság szerinti bontást) | Pedagógusok száma (fő) (2023 október) | Nevelő és oktató munkát közvetlenül segítő munkakörben dolgozók létszáma (fő) (2023 október) |
|----------------------|--|--|--|---|--|---|---|---|---|---|---|---------------------------------------|--|
| Csomád | 1 | 8 | 182 | 22,75 | 20,33 | 2,2 | 0 | | | | 4 | 16 | 2 |
| Dunakeszi | 9 | 154 | 3824 | 24,83 | 8,39 | 0,13 | 0,24 | | | | 122 | 348 | 40 |
| Fót | 7 | 85 | 1898 | 22,33 | 21,07 | 1,74 | 0,47 | | | | 87 | 177 | 23 |

| A járási települések | Általános iskolai feladatellátási helyek száma (db) (2022) | Általános iskolai osztályok száma a nappali oktatásban (db) (2022) | Általános iskolai tanulók a nappali oktatásban (db) (2022) | Egy osztályra jutó nappali tagozatos tanulók száma az általános iskolában (fő/osztály) (2022) | Más településről bejáró általános iskolai tanulók aránya a nappali oktatásban (%) (2022) | Hátrányos helyzetű általános iskolai tanulók aránya a nappali oktatásban (%) (2022) | Halmozottan hátrányos helyzetű általános iskolai tanulók aránya a nappali oktatásban (%) (2022) | Rendszeres gyermekvédelmi kedvezményben részesülő tanulók száma az általános iskolákban (fő) (2023 október) | Integráltan oktatott sajátos nevelési igényű tanulók száma az általános iskolákban (fő) | Beilleszkedési, tanulási, magatartási nehézségekkel küzdő tanuló száma az általános iskolákban (fő) | Sajátos nevelési igényű általános iskolai tanulók száma (fogyatékoság szerinti bontást) | Pedagógusok száma (fő) (2023 október) | Nevelő és oktató munkát közvetlenül segítő munkakörben dolgozók létszáma (fő) (2023 október) |
|----------------------|--|--|--|---|--|---|---|---|---|---|---|---------------------------------------|--|
| Göd | 6 | 80 | 1920 | 24 | 13,85 | 1,67 | 0 | | | | 52 | 200 | 20 |
| Dunakeszi járás | 23 | 327 | 7824 | 23,93 | 13,09 | 0,95 | 0,23 | | | | 265 | 741 | 85 |

7.1.4.6. Érdi járás

Az Érdi járásban majdnem minden második általános iskola Érden található, a hátrányos helyzetben élők nincsenek sokan a többi iskolához képest.

180. táblázat

Általános iskolák az Érdi járásban

| A járási települések | Általános iskolai feladatellátási helyek száma (db) (2022) | Általános iskolai osztályok száma a nappali oktatásban (db) (2022) | Általános iskolai tanulók a nappali oktatásban (db) (2022) | Egy osztályra jutó nappali tagozatos tanulók száma az általános iskolában (fő/osztály) (2022) | Más településről bejáró általános iskolai tanulók aránya a nappali oktatásban (%) (2022) | Hátrányos helyzetű általános iskolai tanulók aránya a nappali oktatásban (%) (2022) | Halmozottan hátrányos helyzetű általános iskolai tanulók aránya a nappali oktatásban (%) (2023 október) | Rendszeres gyermekvédelmi kedvezményben részesülő tanulók száma az általános iskolákban (fő) (2023 október) | Integráltan oktatott sajátos nevelési igényű tanulók száma az általános iskolákban (fő) (2023 október) | Beilleszkedési, tanulási, magatartási nehézségekkel küzdő tanuló száma az általános iskolákban (fő) (2023 október) | Sajátos nevelési igényű általános iskolai tanulók száma (fogyatékoság szerinti bontást összesen) | Pedagógusok száma (fő) (2023 október) | Nevelő és oktató munkát közvetlenül segítő munkakörben dolgozók létszáma (fő) (2023 október) |
|----------------------|--|--|--|---|--|---|---|---|--|--|--|---------------------------------------|--|
| Diósd | 3 | 43 | 1026 | 23,86 | 20,76 | 1,07 | 0 | | | | 31 | 81 | 9 |
| Érd | 12 | 193 | 4583 | 23,75 | 7,66 | 2,01 | 0,15 | | | | 279 | 387 | 75 |
| Pusztazámor | 1 | 4 | 90 | 22,5 | 50 | 1,11 | 1,11 | | | | 3 | 7 | 1 |
| Sóskút | 1 | 15 | 362 | 24,13 | 29,56 | 3,04 | 0,83 | | | | 19 | 39 | 9 |
| Százhalombatta | 5 | 72 | 1783 | 24,76 | 20,19 | 0,73 | 0,22 | | | | 141 | 184 | 33 |
| Tárnok | 2 | 17 | 388 | 22,82 | 3,61 | 4,38 | 0 | | | | 15 | 34 | 7 |
| Törökbálint | 3 | 60 | 1538 | 25,63 | 30,36 | 0,65 | 0,2 | | | | 47 | 138 | 22 |
| Érdi járás | 27 | 404 | 9770 | 24,18 | 15,94 | 1,59 | 0,18 | | | | 535 | 870 | 156 |

7.1.4.7. Gödöllői járás

A hátrányos és halmozottan hátrányos helyzetű iskolások aránya Dány és Valkó településeken a legnagyobb, a járás jelentősebb településein alacsony ezen csoportok aránya.

181. táblázat

Általános iskolák a Gödöllői járásban

| A járási települések | Általános iskolai feladatellátási helyek száma (2022) | Általános iskolai osztályok száma a nappali oktatásban (db) (2022) | Általános iskolai tanulók a nappali oktatásban (db) (2022) | Egy osztályra jutó nappali tagozatos tanulók száma az általános iskolában (fő/osztály) (2022) | Más településről bejáró általános iskolai tanulók aránya a nappali oktatásban (%) (2022) | Hátrányos helyzetű általános iskolai tanulók aránya a nappali oktatásban (%) (2022) | Halmozottan hátrányos helyzetű általános iskolai tanulók aránya a nappali oktatásban (%) (2023 október) | Rendszeres gyermekvédelmi kedvezményben részesülő tanulók száma az általános | Integráltan oktatott sajátos nevelési igényű tanulók száma az általános iskolákban (fő) | Beilleszkedési, tanulási, magatartási nehézségekkel küzdő tanuló száma az általános | Sajátos nevelési igényű általános iskolai tanulók száma (fogyatékoság szerinti bontást | Pedagógusok száma (fő) (2023 október) | Nevelő és oktató munkát közvetlenül segítő munkakörben dolgozók létszáma (fő) (2023 |
|-----------------------|---|--|--|---|--|---|---|--|---|---|--|---------------------------------------|---|
| Csömör | 2 | 31 | 683 | 22,03 | 6,44 | 0 | 0 | | | | 12 | 60 | 9 |
| Dány | 2 | 16 | 251 | 15,69 | 0 | 14,34 | 23,11 | | | | 33 | 27 | 4 |
| Erdőkertes | 1 | 18 | 411 | 22,83 | 4,38 | 7,06 | 0,73 | | | | 23 | 32 | 7 |
| Gödöllő | 9 | 139 | 3162 | 22,75 | 26,66 | 1,36 | 0,25 | | | | 235 | 341 | 48 |
| Isaszeg | 5 | 57 | 1006 | 17,65 | 8,35 | 4,87 | 0,6 | | | | 76 | 111 | 17 |
| Kerepes | 1 | 24 | 483 | 20,13 | 7,45 | 0,62 | 1,86 | | | | 47 | 50 | 8 |
| Kistarcsa | 1 | 40 | 960 | 24 | 3,33 | 0 | 2,19 | | | | 48 | 85 | 10 |
| Mogyoród | 1 | 16 | 396 | 24,75 | 25 | 3,54 | 0,51 | | | | 29 | 33 | 5 |
| Nagytarcsa | 1 | 17 | 403 | 23,71 | 2,23 | 0,5 | 0 | | | | 16 | 34 | 5 |
| Pécel | 3 | 56 | 1320 | 23,57 | 5,3 | 2,35 | 0,23 | | | | 90 | 119 | 12 |
| Szada | 1 | 20 | 445 | 22,25 | 8,31 | 0,22 | 0 | | | | 17 | 43 | 5 |
| Vácszentlászló | 1 | 9 | 161 | 17,89 | 20,5 | 6,83 | 0 | | | | 13 | 15 | 2 |
| Valkó | 1 | 8 | 134 | 16,75 | 2,24 | 23,13 | 17,91 | | | | 7 | 15 | 2 |
| Veresegyház | 8 | 118 | 2647 | 22,43 | 26,03 | 0,87 | 0,34 | | | | 266 | 249 | 33 |
| Zsámbok | 1 | 8 | 163 | 20,38 | 6,13 | 12,27 | 0 | | | | 13 | 16 | 2 |
| Gödöllői járás | 38 | 577 | 12625 | 21,88 | 15,9 | 2,32 | 1,13 | | | | 925 | 1230 | 169 |

7.1.4.8. Gyáli járás

A Gyáli járásban kimagasló Gyál dominanciája mind a pedagógusok számában, az iskolák számában és az iskolai osztályok mennyiségében.

182. táblázat

Általános iskolák a Gyáli járásban

| A járási települések | Általános iskolai feladatellátási helyek száma (db) (2022) | Általános iskolai osztályok száma a nappali oktatásban (db) (2022) | Általános iskolai tanulók a nappali oktatásban (db) (2022) | Egy osztályra jutó nappali tagozatos tanulók száma az általános iskolában (fő/osztály) (2022) | Más településről bejáró általános iskolai tanulók aránya a nappali oktatásban (%) (2022) | Hátrányos helyzetű általános iskolai tanulók aránya a nappali oktatásban (%) (2022) | Halmozottan hátrányos helyzetű általános iskolai tanulók aránya a nappali oktatásban (%) (2023 október) | Rendszeres gyermekvédelmi kedvezményben részesülő tanulók száma az általános iskolákban (fő) (2023 október) | Integráltan oktatott sajátos nevelési igényű tanulók száma az általános iskolákban (fő) (2023 október) | Beilleszkedési, tanulási, magatartási nehézségekkel küzdő tanuló száma az általános iskolákban (fő) (2023 október) | Sajátos nevelési igényű általános iskolai tanulók száma (fogyatékoság szerinti bontást | Pedagógusok száma (fő) (2023 október) | Nevelő és oktató munkát közvetlenül segítő munkakörben dolgozók létszáma (fő) (2023 október) |
|----------------------|--|--|--|---|--|---|---|---|--|--|--|---------------------------------------|--|
| Alsónémedi | 1 | 23 | 506 | 22 | 10,67 | 0,2 | 4,35 | | | | 28 | 42 | 6 |
| Felsőpakony | 1 | 14 | 271 | 19,36 | 4,43 | 1,48 | 0 | | | | 22 | 23 | 4 |

| A járási települések | Általános iskolai feladatellátási helyek száma (db) (2022) | Általános iskolai osztályok száma a nappali oktatásban (db) (2022) | Általános iskolai tanulók a nappali oktatásban (db) (2022) | Egy osztályra jutó nappali tagozatos tanulók száma az általános iskolában (fő/osztály) (2022) | Más településről bejáró általános iskolai tanulók aránya a nappali oktatásban (%) (2022) | Hátrányos helyzetű általános iskolai tanulók aránya a nappali oktatásban (%) (2022) | Halmozottan hátrányos helyzetű általános iskolai tanulók aránya a nappali oktatásban (%) (2023) | Rendszeres gyermekvédelmi kedvezményben részesülő tanulók száma az általános iskolákban (fő) (2023 október) | Integráltan oktatott sajátos nevelési igényű tanulók száma az általános iskolákban (fő) (2023 október) | Beilleszkedési, tanulási, magatartási nehézségekkel küzdő tanuló száma az általános iskolákban (fő) (2023) | Sajátos nevelési igényű általános iskolai tanulók száma (fogyatékoság szerinti bontást összevonva) | Pedagógusok száma (fő) (2023 október) | Nevelő és oktató munkát közvetlenül segítő munkakörben dolgozók létszáma (fő) (2023 október) |
|----------------------|--|--|--|---|--|---|---|---|--|--|--|---------------------------------------|--|
| Gyál | 4 | 59 | 1357 | 23 | 2,87 | 0,15 | 0 | | | | 127 | 121 | 29 |
| Ócsa | 1 | 30 | 703 | 23,43 | 2,56 | 1,42 | 1,56 | | | | 43 | 53 | 13 |
| Gyáli járás | 7 | 126 | 2837 | 22,52 | 4,3 | 0,6 | 0,43 | | | | 220 | 239 | 52 |

7.1.4.9. Monori járás

A Monori járásból Gyömrő, Monor és Pilis emelkedik ki az iskolák és a pedagógusok száma alapján. Egyedül Monoron és Gyömrőn van száznál is több iskolapedagógus.

183. táblázat

Általános iskolák a Monori járásban

| A járási települések | Általános iskolai feladatellátási helyek száma (db) (2022) | Általános iskolai osztályok száma a nappali oktatásban (db) (2022) | Általános iskolai tanulók a nappali oktatásban (db) (2022) | Egy osztályra jutó nappali tagozatos tanulók száma az általános iskolában (fő/osztály) (2022) | Más településről bejáró általános iskolai tanulók aránya a nappali oktatásban (%) (2022) | Hátrányos helyzetű általános iskolai tanulók aránya a nappali oktatásban (%) (2022) | Halmozottan hátrányos helyzetű általános iskolai tanulók aránya a nappali oktatásban (%) (2023) | Rendszeres gyermekvédelmi kedvezményben részesülő tanulók száma az általános iskolákban (fő) (2023 október) | Integráltan oktatott sajátos nevelési igényű tanulók száma az általános iskolákban (fő) (2023 október) | Beilleszkedési, tanulási, magatartási nehézségekkel küzdő tanuló száma az általános iskolákban (fő) (2023) | Sajátos nevelési igényű általános iskolai tanulók száma (fogyatékoság szerinti bontást összevonva) | Pedagógusok száma (fő) (2023 október) | Nevelő és oktató munkát közvetlenül segítő munkakörben dolgozók létszáma (fő) (2023 október) |
|----------------------|--|--|--|---|--|---|---|---|--|--|--|---------------------------------------|--|
| Bénye | 1 | 5 | 89 | 17,8 | 46,07 | 1,12 | 0 | | | | 6 | 12 | 2 |
| Csévharaszt | 1 | 7 | 129 | 18,43 | 16,28 | 5,43 | 0,78 | | | | 7 | 16 | 5 |
| Gomba | 2 | 15 | 304 | 20,27 | 18,75 | 0,66 | 0,33 | | | | 10 | 31 | 5 |
| Gyömrő | 7 | 80 | 1867 | 23,34 | 6,59 | 1,61 | 2,68 | | | | 238 | 159 | 43 |
| Káva | 1 | 3 | 62 | 20,67 | 62,9 | 0 | 0 | | | | 2 | 3 | 0 |
| Monor | 4 | 67 | 1580 | 23,58 | 10,76 | 2,09 | 6,46 | | | | 116 | 126 | 26 |
| Monorierdő | 1 | 16 | 311 | 19,44 | 0,64 | 0 | 0,96 | | | | 28 | 27 | 5 |
| Nyáregyháza | 1 | 15 | 277 | 18,47 | 8,3 | 6,14 | 0 | | | | 23 | 26 | 4 |
| Pánd | 1 | 8 | 151 | 18,88 | 0,66 | 2,65 | 0 | | | | 12 | 16 | 4 |
| Péteri | 1 | 10 | 222 | 22,2 | 13,51 | 1,8 | 0 | | | | 12 | 25 | 4 |
| Pilis | 4 | 46 | 821 | 17,85 | 1,34 | 2,19 | 12,3 | | | | 77 | 80 | 21 |
| Vasad | 1 | 8 | 145 | 18,13 | 15,17 | 0,69 | 0,69 | | | | 12 | 14 | 4 |
| Monori járás | 25 | 280 | 5958 | 21,28 | 9,06 | 1,96 | 4,35 | | | | 543 | 535 | 123 |

7.1.4.10. Nagykátai járás

A pedagógusok és az iskolák számát tekintve, valamint a hátrányos helyzetben élő iskolások arányát tekintve is kiemelkedő Nagykáta. Szentlőrincjátán, Szentmártonjátán, Tápióbicskén, Tápiószelén és Tápiószentmártonon még többen élnek hátrányos helyzetben.

184. táblázat

Általános iskolák a Nagykátai járásban

| A járási települések | Általános iskolai feladatellátási helyek száma (2022) | Általános iskolai osztályok száma a nappali oktatásban (db) (2022) | Általános iskolai tanulók a nappali oktatásban (db) (2022) | Egy osztályra jutó nappali tagozatos tanulók száma az általános iskolában (fő/osztály) (2022) | Más településről bejáró általános iskolai tanulók aránya a nappali oktatásban (%) (2022) | Hátrányos helyzetű általános iskolai tanulók aránya a nappali oktatásban (%) (2022) | Halmozottan hátrányos helyzetű általános iskolai tanulók aránya a nappali oktatásban (%) (2023) | Rendszeres gyermekvédelmi kedvezményben részesülő tanulók száma az általános iskolákban (fő) (2023 október) | Integráltan oktatott sajátos nevelési igényű tanulók száma az általános iskolákban (fő) (2023 október) | Beilleszkedési, tanulási, magatartási nehézségekkel küzdő tanuló száma az általános iskolákban (fő) (2023 október) | Sajátos nevelési igényű általános iskolai tanulók száma (fogyatékoság szerinti bontást) (fő) (2023 október) | Pedagógusok száma (fő) (2023 október) | Nevelő és oktató munkát közvetlenül segítő munkakörben dolgozók létszáma (fő) (2023 október) |
|------------------------|---|--|--|---|--|---|---|---|--|--|---|---------------------------------------|--|
| Farmos | 2 | 16 | 265 | 16,56 | 9,43 | 9,06 | 0 | | | | 17 | 29 | 2 |
| Kóka | 1 | 19 | 327 | 17,21 | 1,22 | 7,03 | 3,67 | | | | 24 | 27 | 3 |
| Mende | 1 | 12 | 216 | 18 | 2,31 | 1,85 | 2,31 | | | | 14 | 18 | 4 |
| Nagykáta | 6 | 45 | 983 | 21,84 | 11,5 | 10,27 | 2,34 | | | | 78 | 89 | 18 |
| Sülysáp | 3 | 29 | 664 | 22,9 | 10,24 | 4,52 | 1,51 | | | | 50 | 49 | 7 |
| Szentlőrincjátá | 1 | 9 | 168 | 18,67 | 11,9 | 4,17 | 7,14 | | | | 12 | 16 | 1 |
| Szentmártonjátá | 4 | 22 | 465 | 21,14 | 20,86 | 16,56 | 1,51 | | | | 73 | 58 | 13 |
| Tápióbicske | 1 | 11 | 206 | 18,73 | 0,49 | 17,48 | 8,74 | | | | 11 | 18 | 3 |
| Tápiógyörgye | 1 | 15 | 253 | 16,87 | 0,79 | 6,72 | 0 | | | | 35 | 25 | 2 |
| Tápióság | 1 | 8 | 164 | 20,5 | 9,76 | 6,71 | 0 | | | | 9 | 14 | 3 |
| Tápiószecső | 2 | 21 | 473 | 22,52 | 17,34 | 1,69 | 5,29 | | | | 56 | 44 | 7 |
| Tápiószele | 2 | 18 | 337 | 18,72 | 0,89 | 19,88 | 4,75 | | | | 33 | 29 | 5 |
| Tápiószentmárton | 2 | 18 | 380 | 21,11 | 5,26 | 13,42 | 0 | | | | 38 | 31 | 2 |
| Tóalmás | 1 | 12 | 232 | 19,33 | 0 | 2,59 | 1,29 | | | | 17 | 16 | 3 |
| Úri | 1 | 9 | 194 | 21,56 | 7,22 | 1,55 | 3,09 | | | | 18 | 20 | 4 |
| Nagykátai járás | 29 | 264 | 5327 | 20,18 | 8,82 | 8,73 | 2,57 | | | | 485 | 483 | 77 |

7.1.4.11. Nagykőrösi járás

A Nagykőrösi járásban alacsony alakulnak az átlagos osztálylétszámok, egyedül Nyársapáton haladja meg a 20 főt.

185. táblázat

Általános iskolák a Nagykőrösi járásban

| A járási települések | Általános iskolai feladatellátási helyek száma (db) | Általános iskolai osztályok száma a nappali oktatásban (db) (2022) | Általános iskolai tanulók a nappali oktatásban (db) (2022) | Egy osztályra jutó nappali tagozatos tanulók száma az általános iskolában (fő/osztály) (2022) | Más településről bejáró általános iskolai tanulók aránya a nappali oktatásban (%) (2022) | Hátrányos helyzetű általános iskolai tanulók aránya a nappali oktatásban (%) (2022) | Halmozottan hátrányos helyzetű általános iskolai tanulók aránya a nappali oktatásban (%) (2023) | Rendszeres gyermekvédelmi kedvezményben részesülő tanulók száma az általános iskolákban (fő) | Integráltan oktatott sajátos nevelési igényű tanulók száma az általános iskolákban (fő) (2023 október) | Beilleszkedési, tanulási, magatartási nehézségekkel küzdő tanuló száma az általános iskolákban (fő) (2023) | Sajátos nevelési igényű általános iskolai tanulók száma (fogyatékoság szerinti bontást összevonva) | Pedagógusok száma (fő) (2023 október) | Nevelő és oktató munkát közvetlenül segítő munkakörben dolgozók létszáma (fő) (2023 október) |
|-------------------------|---|--|--|---|--|---|---|--|--|--|--|---------------------------------------|--|
| Kocsér | 1 | 8 | 121 | 15,13 | 9,09 | 8,26 | 8,26 | | | | 1 | 16 | 2 |
| Nagykőrös | 9 | 95 | 1875 | 18,79 | 2,52 | 4,43 | 3,57 | | | | 91 | 199 | 28 |
| Nyársapát | 1 | 8 | 168 | 21 | 4,17 | 27,98 | 2,98 | | | | 1 | 16 | 2 |
| Nagykőrösi járás | 11 | 111 | 2074 | 18,68 | 3,04 | 6,56 | 3,95 | | | | 93 | 231 | 32 |

7.1.4.12. Pilisvörösvári járás

A Pilisvörösvári járásban alacsony a hátrányos helyzetben élők aránya, a legtöbb iskola nem a járásszékhelyen, hanem Solymáron található.

186. táblázat

Általános iskolák a Pilisvörösvári járásban

| A járási települések | Általános iskolai feladatellátási helyek száma (db) | Általános iskolai osztályok száma a nappali oktatásban (db) (2022) | Általános iskolai tanulók a nappali oktatásban (db) (2022) | Egy osztályra jutó nappali tagozatos tanulók száma az általános iskolában (fő/osztály) (2022) | Más településről bejáró általános iskolai tanulók aránya a nappali oktatásban (%) (2022) | Hátrányos helyzetű általános iskolai tanulók aránya a nappali oktatásban (%) (2022) | Halmozottan hátrányos helyzetű általános iskolai tanulók aránya a nappali oktatásban (%) (2023) | Rendszeres gyermekvédelmi kedvezményben részesülő tanulók száma az általános iskolákban (fő) (2023 október) | Integráltan oktatott sajátos nevelési igényű tanulók száma az általános iskolákban (fő) (2023 október) | Beilleszkedési, tanulási, magatartási nehézségekkel küzdő tanuló száma az általános iskolákban (fő) | Sajátos nevelési igényű általános iskolai tanulók száma (fogyatékoság szerinti bontást összevonva) | Pedagógusok száma (fő) (2023 október) | Nevelő és oktató munkát közvetlenül segítő munkakörben dolgozók létszáma (fő) (2023 október) |
|-----------------------------|---|--|--|---|--|---|---|---|--|---|--|---------------------------------------|--|
| Pilisborosjenő | 2 | 18 | 433 | 24,06 | 16,4 | 0 | 0 | | | | 20 | 39 | 7 |
| Piliscsaba | 3 | 26 | 624 | 24 | 23,56 | 2,4 | 0,32 | | | | 23 | 56 | 9 |
| Pilisjászfalu | 1 | 8 | 120 | 15 | 30,83 | 0 | 0 | | | | 14 | 12 | 2 |
| Pilisszántó | 1 | 8 | 144 | 18 | 0 | 0 | 0 | | | | 4 | 15 | 2 |
| Pilisszentiván | 2 | 27 | 450 | 16,67 | 39,78 | 0 | 0 | | | | 22 | 44 | 7 |
| Pilisvörösvár | 3 | 53 | 1226 | 23,13 | 24,23 | 0,16 | 0,65 | | | | 78 | 121 | 14 |
| Solymár | 5 | 34 | 734 | 21,59 | 24,52 | 0 | 0 | | | | 31 | 68 | 12 |
| Tinnye | 1 | 8 | 103 | 12,88 | 26,21 | 0 | 0 | | | | 13 | 15 | 0 |
| Üröm | 1 | 19 | 451 | 23,74 | 5,76 | 1,33 | 0 | | | | 12 | 46 | 8 |
| Pilisvörösvári járás | 19 | 201 | 4285 | 21,32 | 22,5 | 0,54 | 0,23 | | | | 217 | 416 | 61 |

7.1.4.13. Ráckevei járás

Dömsödön viszonylag magas a hátrányos helyzetben élő iskolások aránya, Lóréven mindössze 10-11 fő jut átlagosan egy osztályra.

187. táblázat

Általános iskolák a Ráckevei járásban

| A járási települések | Általános iskolai feladatelátási helyek száma (db) (2022) | Általános iskolai osztályok száma a nappali oktatásban (db) (2022) | Általános iskolai tanulók a nappali oktatásban (db) (2022) | Egy osztályra jutó nappali tagozatos tanulók száma az általános iskolában (fő/osztály) (2022) | Más településről bejáró általános iskolai tanulók aránya a nappali oktatásban (%) (2022) | Hátrányos helyzetű általános iskolai tanulók aránya a nappali oktatásban (%) (2022) | Halmazottan hátrányos helyzetű általános iskolai tanulók aránya a nappali oktatásban (%) (2023 október) | Rendszeres gyermekvédelmi kedvezményben részesülő tanulók száma az általános iskolákban (fő) (2022 október) | Integráltan oktatott sajátos nevelési igényű tanulók száma az általános iskolákban (fő) (2023 október) | Beilleszkedési, tanulási, magatartási nehézségekkel küzdő tanuló száma az általános iskolákban (fő) (2023 október) | Sajátos nevelési igényű általános iskolai tanulók száma (fogyatékoság szerinti bontást összevonva kezelve) (fő) | Pedagógusok száma (fő) (2023 október) | Nevelő és oktató munkát közvetlenül segítő munkakörben dolgozók létszáma (fő) (2023 október) |
|-----------------------|---|--|--|---|--|---|---|---|--|--|---|---------------------------------------|--|
| Apaj | 1 | 7 | 128 | 18,29 | 42,19 | 7,81 | 0,78 | | | | 15 | 15 | 2 |
| Áporka | 1 | 8 | 121 | 15,13 | 28,13 | 0 | 0 | | | | 0 | 15 | 4 |
| Dömsöd | 2 | 17 | 359 | 21,12 | 1,11 | 12,26 | 8,08 | | | | 36 | 31 | 6 |
| Kiskunlacháza | 4 | 30 | 583 | 19,43 | 8,75 | 7,72 | 0,86 | | | | 101 | 62 | 12 |
| Lórév | 1 | 5 | 54 | 10,8 | 77,78 | 0 | 0 | | | | 0 | 10 | 4 |
| Makád | 1 | 8 | 115 | 14,38 | 30,43 | 0 | 2,61 | | | | 6 | 9 | 0 |
| Ráckeve | 3 | 37 | 805 | 21,76 | 20,75 | 2,98 | 7,33 | | | | 105 | 75 | 11 |
| Szigetbecse | 1 | 8 | 190 | 23,75 | 58,95 | 2,11 | 1,05 | | | | 7 | 17 | 1 |
| Szigetcsép | 1 | 8 | 184 | 23 | 15,76 | 0,54 | 0 | | | | 8 | 18 | 1 |
| Szigetszentmárton | 1 | 10 | 215 | 21,5 | 12,56 | 2,33 | 0 | | | | 10 | 21 | 3 |
| Szigetújfalu | 1 | 8 | 140 | 17,5 | 17,86 | 2,86 | 1,43 | | | | 15 | 17 | 2 |
| Ráckevei járás | 17 | 146 | 2894 | 19,82 | 20,08 | 4,73 | 3,49 | | | | 303 | 290 | 46 |

7.1.4.14. Szentendrei járás

Szentendre dominanciája abban is megmutatkozik a járásban, hogy messze a legtöbb tanár ebben a városban dolgozik és több mint kétszerannyi iskola található ott, mint Budakalászon.

| A járási települések | Általános iskolai feladatellátási helyek száma (db) (2022) | Általános iskolai osztályok száma a nappali oktatásban (db) (2022) | Általános iskolai tanulók a nappali oktatásban (db) (2022) | Egy osztályra jutó nappali tagozatos tanulók száma az általános iskolában (fő/osztály) (2022) | Más településről bejáró általános iskolai tanulók aránya a nappali oktatásban (%) (2022) | Hátrányos helyzetű általános iskolai tanulók aránya a nappali oktatásban (%) (2022) | Halmozottan hátrányos helyzetű általános iskolai tanulók aránya a nappali oktatásban (%) (2023 október) | Rendszeres gyermekvédelmi kedvezményben részesülő tanulók száma az általános iskolákban (fő) (2023 október) | Integráltan oktatott sajátos nevelési igényű tanulók száma az általános iskolákban (fő) (2023 október) | Beilleszkedési, tanulási, magartási nehézségekkel küzdő tanuló száma az általános iskolákban (fő) (2023 október) | Sajátos nevelési igényű általános iskolai tanulók száma (fogyatékoság szerinti bontást összevonva kezelve) (fő) (2023 október) | Pedagógusok száma (fő) (2023 október) | Nevelő és oktató munkát közvetlenül segítő munkakörben dolgozók létszáma (fő) (2023 október) |
|--------------------------|--|--|--|---|--|---|---|---|--|--|--|---------------------------------------|--|
| Budakalász | 4 | 51 | 1130 | 22,16 | 19,65 | 0,53 | 0,18 | | | | 54 | 144 | 18 |
| Csobánka | 1 | 6 | 113 | 18,83 | 2,65 | 3,54 | 4,42 | | | | 10 | 19 | 3 |
| Dunabogdány | 1 | 15 | 330 | 22 | 21,21 | 0 | 0 | | | | 19 | 36 | 2 |
| Kisoroszi | 1 | 2 | 32 | 16 | 0 | 0 | 0 | | | | 1 | 3 | 1 |
| Leányfalu | 1 | 12 | 265 | 22,08 | 19,62 | 0 | 0,38 | | | | 14 | 29 | 3 |
| Pilisszentkereszt | 1 | 8 | 117 | 14,63 | 4,27 | 8,55 | 0 | | | | 7 | 20 | 1 |
| Pilisszentlászló | 2 | 8 | 226 | 28,25 | 77,43 | 0 | 0 | | | | 0 | 20 | 2 |
| Pócsmegyer | 1 | 4 | 83 | 20,75 | 0 | 0 | 0 | | | | 6 | 10 | 2 |
| Pomáz | 3 | 50 | 1132 | 22,64 | 9,54 | 1,24 | 0 | | | | 70 | 124 | 14 |
| Szentendre | 9 | 128 | 2803 | 21,9 | 20,48 | 1 | 0,11 | | | | 214 | 290 | 57 |
| Szigetmonostor | 1 | 13 | 237 | 18,23 | 2,53 | 1,27 | 0 | | | | 19 | 31 | 2 |
| Tahitótfalu | 2 | 16 | 362 | 22,63 | 14,64 | 0 | 0 | | | | 24 | 39 | 3 |
| Visegrád | 2 | 16 | 262 | 16,38 | 60,31 | 0 | 0 | | | | 9 | 39 | 9 |
| Szentendrei járás | 29 | 329 | 7092 | 21,56 | 20,11 | 0,92 | 0,16 | | | | 447 | 804 | 117 |

7.1.4.15. Szigetszentmiklósi járás

Az átlagos osztálylétszám egyedül Majosházán alakul 20 fő alatt és egyedül Taksonyban található kettőnél kevesebb iskola a Szigetszentmiklósi járásban, a hátrányos helyzetűek aránya elenyésző.

| A járási települések | Általános iskolai feladatellátási helyek száma (db) (2022) | Általános iskolai osztályok száma a nappali oktatásban (db) (2022) | Általános iskolai tanulók a nappali oktatásban (db) (2022) | Egy osztályra jutó nappali tagozatos tanulók száma az általános iskolában (fő/osztály) (2022) | Más településről bejáró általános iskolai tanulók aránya a nappali oktatásban (%) (2022) | Hátrányos helyzetű általános iskolai tanulók aránya a nappali oktatásban (%) (2022) | Halmozottan hátrányos helyzetű általános iskolai tanulók aránya a nappali oktatásban (%) (2022) | Rendszeres gyermekvédelmi kedvezésben részesülő tanulók aránya a nappali oktatásban (%) (2022) | Integráltan oktatott sajátos nevelési igényű tanulók száma az általános iskolákban (fő) (2023 október) | Beilleszkedési, tanulási, magatartási nehézségekkel küzdő tanulók száma az általános iskolákban (fő) (2023 október) | Sajátos nevelési igényű általános iskolai tanulók száma (fogyatékoság szerinti bontástól eltekintve) (fő) (2023 október) | Pedagógusok száma (fő) (2023 október) | Nevelő és oktató munkát közvetlenül segítő munkakörben dolgozók létszáma (fő) (2023 október) |
|---------------------------------|--|--|--|---|--|---|---|--|--|---|--|---------------------------------------|--|
| Délegyháza | 3 | 19 | 388 | 20,42 | 3,35 | 1,29 | 0,77 | | | | 25 | 30 | 6 |
| Dunaharaszti | 7 | 85 | 1969 | 23,16 | 5,79 | 0,71 | 0,3 | | | | 125 | 170 | 30 |
| Dunavarsány | 4 | 34 | 735 | 21,62 | 14,56 | 1,22 | 0 | | | | 72 | 59 | 11 |
| Halásztelek | 3 | 50 | 1195 | 23,9 | 17,24 | 0,17 | 0,42 | | | | 75 | 104 | 18 |
| Majosháza | 3 | 8 | 149 | 18,63 | 43,62 | 0 | 0 | | | | 4 | 17 | 4 |
| Szigethalom | 4 | 51 | 1076 | 21,1 | 9,11 | 2,97 | 0,46 | | | | 134 | 89 | 23 |
| Szigetszentmiklós | 7 | 141 | 3448 | 24,45 | 7,51 | 0,38 | 0,15 | | | | 233 | 274 | 46 |
| Taksony | 1 | 30 | 641 | 21,37 | 20,9 | 0 | 0,16 | | | | 28 | 63 | 7 |
| Tököl | 3 | 30 | 631 | 21,03 | 8,4 | 0,79 | 0 | | | | 43 | 63 | 10 |
| Szigetszentmiklósi járás | 35 | 448 | 10232 | 22,84 | 10,25 | 0,78 | 0,24 | | | | 739 | 869 | 165 |

7.1.4.16. Szobi járás

A Szobi járásban összességében kevés diák jár átlagosan egy osztályban, kevés településen (Letkés, Verőce, Nagymaros) éri el az egy osztályba járó diákok száma a 20 főt.

| A járási települések | Általános iskolai feladatellátási helyek száma (db) (2022) | Általános iskolai osztályok száma a nappali oktatásban (db) (2022) | Általános iskolai tanulók a nappali oktatásban (db) (2022) | Egy osztályra jutó nappali tagozatos tanulók száma az általános iskolában (fő/osztály) (2022) | Más településről bejáró általános iskolai tanulók aránya a nappali oktatásban (%) (2022) | Hátrányos helyzetű általános iskolai tanulók aránya a nappali oktatásban (%) (2022) | Halmozottan hátrányos helyzetű általános iskolai tanulók aránya a nappali oktatásban (%) (2023 október) | Rendszeres gyermekvédelmi kedvezésben részesülő tanulók száma az általános iskolákban (fő) (2023 október) | Integráltan oktatott sajátos nevelési igényű tanulók száma az általános iskolákban (fő) (2023 október) | Beilleszkedési, tanulási, magatartási nehézségekkel küzdő tanulók száma az általános iskolákban (fő) (2023 október) | Sajátos nevelési igényű általános iskolai tanulók száma (fogyatékoság szerinti bontástól eltekintve) (fő) (2023 október) | Pedagógusok száma (fő) (2023 október) | Nevelő és oktató munkát közvetlenül segítő munkakörben dolgozók létszáma (fő) (2023 október) |
|----------------------|--|--|--|---|--|---|---|---|--|---|--|---------------------------------------|--|
| Bernecebaráti | 1 | 8 | 142 | 17,75 | 64,79 | 9,15 | 16,9 | | | | 8 | 14 | 2 |
| Ipolydamásd | 0 | 0 | 0 | 0 | 0 | 0 | 0 | 0 | 0 | 0 | 0 | 0 | 0 |
| Ipolytölgyes | 0 | 0 | 0 | 0 | 0 | 0 | 0 | 0 | 0 | 0 | 0 | 0 | 0 |
| Kemence | 1 | 2 | 18 | 9 | 27,78 | 0 | 27,78 | | | | 0 | 4 | 0 |
| Kismaros | 1 | 14 | 267 | 19,07 | 22,85 | 0,37 | 0,75 | | | | 13 | 27 | 2 |
| Kóspallag | 1 | 2 | 25 | 12,5 | 4 | 0 | 0 | | | | 1 | 3 | 2 |
| Letkés | 1 | 7 | 95 | 23,57 | 30,53 | 8,42 | 8,42 | | | | 4 | 16 | 0 |
| Márianosztra | 1 | 0 | 0 | 0 | 0 | 0 | 0 | 0 | 0 | 0 | 0 | 0 | 0 |
| Nagybörzsöny | 0 | 0 | 0 | 0 | 0 | 0 | 0 | 0 | 0 | 0 | 0 | 0 | 0 |
| Nagymaros | 2 | 17 | 343 | 20,18 | 2,04 | 1,17 | 0 | | | | 4 | 43 | 6 |
| Perőcsény | 0 | 0 | 0 | 0 | 0 | 0 | 0 | 0 | 0 | 0 | 0 | 0 | 0 |

| A járási települések | Általános iskolai feladatellátási helyek száma (db) (2021) | Általános iskolai osztályok száma a nappali oktatásban (db) (2022) | Általános iskolai tanulók a nappali oktatásban (db) (2022) | Egy osztályra jutó nappali tagozatos tanulók száma az általános iskolában (fő/osztály) (2022) | Más településről bejáró általános iskolai tanulók aránya a nappali oktatásban (%) (2022) | Hátrányos helyzetű általános iskolai tanulók aránya a nappali oktatásban (%) (2022) | Halmozottan hátrányos helyzetű általános iskolai tanulók aránya a nappali oktatásban (%) (2023 október) | Rendszeres gyermekvédelmi kedvezményben részesülő tanulók száma az általános iskolákban | Integráltan oktatott sajátos nevelési igényű tanulók száma az általános iskolákban (fő) (2023) | Beilleszkedési, tanulási, magatartási nehézségekkel küzdő tanuló száma az általános | Sajátos nevelési igényű általános iskolai tanulók száma (fogyatékoság szerinti bontást összevonva) | Pedagógusok száma (fő) (2023 október) | Nevelő és oktató munkát közvetlenül segítő munkakörben dolgozók létszáma (fő) (2023 október) |
|----------------------|--|--|--|---|--|---|---|---|--|---|--|---------------------------------------|--|
| Szob | 1 | 14 | 258 | 18,43 | 35,66 | 0 | 1,16 | | | | 11 | 31 | 4 |
| Szokolya | 1 | 8 | 152 | 19 | 5,92 | 0 | 0 | | | | 3 | 18 | 1 |
| Tésa | 0 | 0 | 0 | 0 | 0 | 0 | 0 | 0 | 0 | 0 | 0 | 0 | 0 |
| Vámosmikola | 1 | 6 | 114 | 19 | 13,16 | 5,26 | 6,14 | | | | 6 | 15 | 3 |
| Verőce | 2 | 17 | 386 | 22,71 | 10,1 | 0,78 | 0 | | | | 14 | 33 | 7 |
| Zebegény | 1 | 8 | 134 | 16,75 | 32,84 | 0 | 0 | | | | 8 | 22 | 2 |
| Szobi járás | 14 | 103 | 1934 | 18,78 | 20,37 | 1,81 | 2,53 | | | | 72 | 226 | 29 |

7.1.4.17. Váci járás

A Váci járásban messze-messze kiemelkedik Vác az iskolák, osztályok és a pedagógusok számát tekintve is, ám az egy osztályra jutó diákok száma átlagosnak minősül.

191. táblázat Általános iskolák a Váci járásban

| A járási települések | Általános iskolai feladatellátási helyek száma (db) (2021) | Általános iskolai osztályok száma a nappali oktatásban (db) (2022) | Általános iskolai tanulók a nappali oktatásban (db) (2022) | Egy osztályra jutó nappali tagozatos tanulók száma az általános iskolában (fő/osztály) (2022) | Más településről bejáró általános iskolai tanulók aránya a nappali oktatásban (%) (2022) | Hátrányos helyzetű általános iskolai tanulók aránya a nappali oktatásban (%) (2022) | Halmozottan hátrányos helyzetű általános iskolai tanulók aránya a nappali oktatásban (%) (2023 október) | Rendszeres gyermekvédelmi kedvezményben részesülő tanulók száma az általános iskolákban (fő) | Integráltan oktatott sajátos nevelési igényű tanulók száma az általános iskolákban (fő) (2023 október) | Beilleszkedési, tanulási, magatartási nehézségekkel küzdő tanuló száma az általános iskolákban (fő) | Sajátos nevelési igényű általános iskolai tanulók száma (fogyatékoság szerinti bontást összevonva) | Pedagógusok száma (fő) (2023 október) | Nevelő és oktató munkát közvetlenül segítő munkakörben dolgozók létszáma (fő) (2023 október) |
|----------------------|--|--|--|---|--|---|---|--|--|---|--|---------------------------------------|--|
| Acsa | 1 | 4 | 54 | 13,5 | 12,96 | 0 | 1,85 | | | | 3 | 11 | 1 |
| Csörög | 0 | 0 | 0 | 0 | 0 | 0 | 0 | 0 | 0 | 0 | 0 | 0 | 0 |
| Csővár | 1 | 1 | 10 | 10 | 0 | 0 | 0 | | | | 1 | 4 | 0 |
| Galgagyörk | 1 | 7 | 71 | 10,14 | 0 | 1,41 | 36,62 | | | | 10 | 19 | 2 |
| Kisnémedi | 1 | 2 | 15 | 7,5 | 6,67 | 0 | 0 | | | | 0 | 3 | 0 |
| Kosd | 1 | 8 | 168 | 21 | 20,24 | 2,98 | 2,38 | | | | 11 | 21 | 3 |
| Órbottyán | 1 | 23 | 526 | 22,87 | 6,65 | 0,95 | 1,33 | | | | 26 | 46 | 5 |
| Penc | 1 | 8 | 176 | 22 | 29,55 | 1,14 | 0 | | | | 4 | 20 | 2 |
| Püspökhatvan | 1 | 8 | 142 | 17,75 | 19,01 | 2,82 | 14,08 | | | | 5 | 19 | 2 |
| Püspökszilágy | 1 | 2 | 20 | 10 | 0 | 0 | 0 | | | | 3 | 4 | 0 |
| Rád | 1 | 8 | 148 | 18,5 | 20,95 | 0 | 1,35 | | | | 6 | 17 | 1 |
| Szód | 1 | 15 | 283 | 18,87 | 24,03 | 8,13 | 1,77 | | | | 6 | 33 | 3 |
| Szódliget | 1 | 16 | 362 | 22,63 | 26,52 | 0,83 | 0 | | | | 8 | 34 | 3 |
| Vác | 12 | 168 | 3255 | 19,38 | 23,44 | 1,26 | 1,32 | | | | 595 | 408 | 86 |
| Vácduka | 1 | 10 | 195 | 19,5 | 4,1 | 0 | 1,03 | | | | 10 | 24 | 4 |

| A járási települések | Általános iskolai feladatellátási helyek száma (db) (2022) | Általános iskolai osztályok száma a nappali oktatásban (db) (2022) | Általános iskolai tanulók a nappali oktatásban (db) (2022) | Egy osztályra jutó nappali tagozatos tanulók száma az általános iskolában (fő/osztály) (2022) | Más településről bejáró általános iskolai tanulók aránya a nappali oktatásban (%) (2022) | Hátrányos helyzetű általános iskolai tanulók aránya a nappali oktatásban (%) (2022) | Halmozottan hátrányos helyzetű általános iskolai tanulók aránya a nappali oktatásban (%) (2023 október) | Rendszeres gyermekvédelmi kedvezményben részesülő tanulók száma az általános iskolákban (fő) | Integráltan oktatott sajátos nevelési igényű tanulók száma az általános iskolákban (fő) (2023 október) | Beilleszkedési, tanulási, magatartási nehézségekkel küzdő tanuló száma az általános iskolákban (fő) | Sajátos nevelési igényű általános iskolai tanulók száma (fogyatékoság szerinti bontást összevonva) | Pedagógusok száma (fő) (2023 október) | Nevelő és oktató munkát közvetlenül segítő munkakörben dolgozók létszáma (fő) (2023 október) |
|----------------------|--|--|--|---|--|---|---|--|--|---|--|---------------------------------------|--|
| Váchartyán | 1 | 8 | 149 | 18,63 | 27,52 | 1,34 | 1,34 | | | | 8 | 20 | 2 |
| Váckisújfalu | 0 | 0 | 0 | 0 | 0 | 0 | 0 | 0 | 0 | 0 | 0 | 0 | 0 |
| Vácrátót | 1 | 8 | 195 | 23,75 | 11,58 | 1,05 | 0 | | | | 7 | 23 | 2 |
| Váci járás | 27 | 296 | 5764 | 19,47 | 20,56 | 1,53 | 1,94 | | | | 703 | 706 | 116 |

7.1.4.18. Vecsési járás

A Vecsési járásban holtversenyben Maglódon és Vecsésen van a legtöbb általános iskola, ám utóbbi város iskolái jóval több osztályból állnak, így a tanárok száma is kimagaslik a járásszékhelyen a járás többi településéhez képest.

192. táblázat

Általános iskolák a Vecsési járásban

| A járási települések | Általános iskolai feladatellátási helyek száma (db) (2022) | Általános iskolai osztályok száma a nappali oktatásban (db) (2022) | Általános iskolai tanulók a nappali oktatásban (db) (2022) | Egy osztályra jutó nappali tagozatos tanulók száma az általános iskolában (fő/osztály) (2022) | Más településről bejáró általános iskolai tanulók aránya a nappali oktatásban (%) (2022) | Hátrányos helyzetű általános iskolai tanulók aránya a nappali oktatásban (%) (2022) | Halmozottan hátrányos helyzetű általános iskolai tanulók aránya a nappali oktatásban (%) (2023 október) | Rendszeres gyermekvédelmi kedvezményben részesülő tanulók száma | Integráltan oktatott sajátos nevelési igényű tanulók száma az általános iskolákban (fő) (2023 október) | Beilleszkedési, tanulási, magatartási nehézségekkel küzdő tanuló száma az általános iskolákban (fő) (2023 október) | Sajátos nevelési igényű általános iskolai tanulók száma (fogyatékoság szerinti bontást összevonva) | Pedagógusok száma (fő) (2023 október) | Nevelő és oktató munkát közvetlenül segítő munkakörben dolgozók létszáma (fő) (2023 október) |
|----------------------|--|--|--|---|--|---|---|---|--|--|--|---------------------------------------|--|
| Ecser | 2 | 15 | 337 | 22,47 | 13,65 | 0,59 | 0 | | | | 14 | 25 | 3 |
| Maglód | 4 | 40 | 951 | 23,78 | 8,31 | 0,74 | 0 | | | | 36 | 85 | 13 |
| Üllő | 1 | 36 | 830 | 23,06 | 4,46 | 0 | 0 | | | | 39 | 65 | 9 |
| Vecsés | 4 | 73 | 1761 | 24,12 | 14,82 | 0,68 | 6,85 | | | | 73 | 141 | 24 |
| Vecsési járás | 11 | 164 | 3879 | 23,65 | 10,9 | 0,54 | 0,13 | | | | 162 | 316 | 49 |

7.2. Középfokú oktatás, szakképzés

A kérdőíves felmérés válaszai alapján a **válaszadó települési önkormányzatok harmadában van középiskolai képzés**. Azon 30 település, ahol nincs középiskola, a környező nagyobb településekre járnak a fiatalok iskolába, esetenként a megyén kívülre is. **A saját településeken található középiskolák technikai infrastrukturális helyzetének megítélésére adott leggyakoribb válasz a „jó”**. Kiemelkedő minősítés egy esetben jeleztek vissza (Veresegyháza). A szükségestől elmaradó színvonalat 2 esetben (Szob, Nagykörös) válaszoltak. **A 15 középiskolával rendelkező település közül 9 jelezte, hogy felújításra korszerűsítésre szorulnak az intézmények**.

A középiskolák **humán erőforrás hátterére** a 15-ből 12 válasz érkezett. **A leggyakoribb értékelés a megfelelő**. Kiemelkedő minősítés két esetben jeleztek vissza (Veresegyháza és Szob). A szükségestől elmaradó színvonalat 1 esetben (Nagykörös) válaszoltak. A Középiskolával rendelkező 15 településből települések 6 jelezte, hogy tapasztalnak tanárhiányt. 5 nemmel válaszolt és 4 nem válaszolt a kérdésre. **A tanárhiányra vonatkozóan a leggyakrabban a matematika, fizika és idegen nyelvi területeket jelölték meg**.

A kollégiumok technikai infrastrukturális helyzetének értékelésében 4 település visszajelzésében az „**elmarad a szükségestől**” volt a leggyakoribb válasz. A „kifejezetten rossz” és „kiemelkedő” értékelő válasz nem érkezett.

108. ábra: Amennyiben található a településen kollégium, akkor milyennek ítéli meg annak technikai infrastrukturális helyzetét? (n=4)

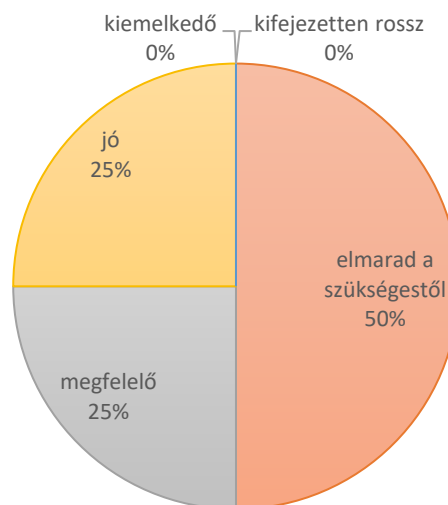

Forrás: önkormányzati kérdőíves felmérés

7.2.1.1. Gimnáziumok

A középfokú oktatás legnépszerűbb intézménytípusa továbbra is a gimnázium, hiszen ez az iskolatípus az, amelyből talán a legkönnyebb a felsőoktatásba jutás. Ugyan bizonyos szakmákban csökkent a felsőfokú és a csupán középfokú szakmai képzettséggel rendelkezők közötti kereseti különbség, a nagyobb lehetőségek miatt még mindig nagyon sokan ezt az életutat választják. Ez a gazdaság jövője szempontjából kedvező hiszen a nagyobb hozzáadott értéket előállító szektorok számára fontos a magas szintű szakmai ismeretek megléte. (Ezt a képet árnyalja, hogy az indított felsőfokú képzések,

illetve a hallgatók szakmai képzés szerinti megoszlása már kevésbé felel meg a munkaerőpiaci keresletnek.)

A vármegyében összesen 85 feladatellátási helyen folyik gimnáziumi oktatás, összesen valamivel több mint 20 ezer diák tanul ezekben az intézményekben a nappali képzés keretei között. A tanulók között valamivel nagyobb a lánytanulók részaránya, de ez országosan is hasonlóan alakul. Sajnos az oktatási intézmények továbbra sem veszik megfelelően figyelembe a nemek közötti különbségeket, így sajnos a fiúk általános iskolai lemorzsolódása nagyobb, mint a lányoké, ami a gimnáziumi tanulói létszámokban ekként jelenik meg. A vármegyében az intézmények átlagos tanulói létszáma 16 fővel magasabb, mint az országos átlag. Ez csak részben tudható be az intézmények méretének, hiszen a vármegyében az átlagos gimnáziumi osztálylétszám 31 fő volt 2021-ben, ami 2 fővel több, mint országosan. Hasonlóan a gimnáziumok nagyobb zsúfoltságára utal, hogy egy főállású pedagógusra, 11 diák jutott, míg országosan eggyel kevesebb. A kollégiumi elhelyezés egyáltalán nem jellemző Pest vármegyében, a kollégiumot igénybe vevő, vagy venni tudó gimnazisták aránya mindössze 1%, míg országosan ennél 6 százalékponttal magasabb. A vármegyében a gimnáziumok a környező településekre jelentős vonzást gyakorolnak, a tanulók 55%-a más településről érkezik, szemben az országosan jellemző 25%-os aránnyal. Hátrányos helyzetű tanulók a gimnáziumokba általában már nem is jutnak el, az egész vármegyében mindössze 14 tanuló volt hátrányos helyzetű a több mint 20 ezer diák közül.

A **legzsúfoltabb gimnáziumok** jelenleg a Dunakeszi, Nagykátai, Gödöllői, Monori, Gyáli és Érdi járásokban vannak. Ezen térségek iskoláiban az átlagos osztálylétszám még az amúgy is magas Pest vármegyei átlagot is meghaladja. **Kollégiumi ellátást** a gyermekek az Aszódi, Pilisvörösvári és Váci járások iskoláiban tudtak nagyobb, a Ceglédi, Dabasi és Szigetszentmiklósi járások iskoláiban kisebb számban igénybe venni. A lánytanulók aránya rendkívül magas 60% körüli vagy afeletti az Aszódi, Ceglédi, Nagykőrösi, Váci, Vecsési járásokban. A gimnáziumok a legnagyobb vonzást környezetükre az Aszódi, a Gyáli, a Monori, a Ráckevei, a Szobi és a Váci járásokban gyakorolják, hiszen az itt található gimnáziumok tanulóinak több mint 60%-a valamely más településről ingázik. Az ingázás volumene tehát nem csak a fővárosi intézmények, hanem a Pest vármegyei intézmények irányában is igen nagy.

193. táblázat *Gimnáziumok és a gimnáziumi nappali képzésen résztvevők Pest vármegye járásaiban, 2021*

| Terület | Feladat-ellátási helyek száma | Nappali képzést nyújtó feladat-ellátási helyek száma | Egy feladat-ellátási helyre jutó tanuló száma | Lány tanulók aránya | Egy osztályra jutó tanuló száma | Egy főállású pedagógusra jutó tanuló | Kollégiumban lakó gimnáziumi tanulók aránya a nappali oktatásban | Más településről bejáró gimnáziumi tanulók aránya a nappali oktatásban |
|----------------------|-------------------------------|--|---|---------------------|---------------------------------|--------------------------------------|--|--|
| Magyarország | 881 | na. | 220 | 55,8% | 29 | 10 | 7% | 35% |
| Pest vármegye | 85 | 55 | 236 | 55,5% | 31 | 11 | 1% | 55% |
| Aszódi járás | 2 | 2 | 502 | 59,9% | 30 | 12 | 5% | 79% |
| Budakeszi járás | 5 | 5 | 336 | 49,3% | 30 | 10 | 0% | 56% |
| Ceglédi járás | 5 | 4 | 190 | 59,6% | 30 | 11 | 1% | 44% |
| Dabasi járás | 3 | 1 | 195 | 55,9% | 31 | 12 | 1% | 48% |
| Dunakeszi járás | 5 | 4 | 237 | 54,6% | 33 | 12 | 0% | 31% |
| Érdi járás | 8 | 7 | 289 | 52,4% | 32 | 12 | 0% | 52% |
| Gödöllői járás | 8 | 6 | 316 | 53,1% | 33 | 11 | 0% | 58% |
| Gyáli járás | 4 | 1 | 121 | 54,2% | 32 | 10 | 0% | 73% |
| Monori járás | 5 | 2 | 221 | 55,2% | 32 | 12 | 0% | 67% |
| Nagykátai járás | 2 | 1 | 151 | 55,5% | 33 | 10 | 0% | 54% |
| Nagykőrösi járás | 2 | 2 | 193 | 65,3% | 24 | 9 | 0% | 35% |

| Terület | Feladatellátási helyek száma | Nappali képzést nyújtó feladatellátási helyek száma | Egy feladatellátási helyre jutó tanulók száma | Lány tanulók aránya | Egy osztályra jutó tanulók száma | Egy főállású pedagógusra jutó tanuló | Kollégiumban lakó gimnáziumi tanulók aránya a nappali oktatásban | Más településről bejáró gimnáziumi tanulók aránya a nappali oktatásban |
|--------------------------|------------------------------|---|---|---------------------|----------------------------------|--------------------------------------|--|--|
| Pilisvörösvári járás | 3 | 3 | 330 | 55,4% | 28 | 11 | 5% | 59% |
| Ráckevei járás | 2 | 1 | 232 | 52,6% | 31 | 13 | 0% | 67% |
| Szentendrei járás | 7 | 5 | 269 | 52,9% | 31 | 11 | 0% | 55% |
| Szigetszentmiklósi járás | 9 | 5 | 215 | 58,7% | 31 | 13 | 1% | 42% |
| Szobi járás | 3 | 1 | 40 | 55,0% | 20 | 7 | 0% | 83% |
| Váci járás | 8 | 4 | 242 | 61,3% | 31 | 12 | 4% | 70% |
| Vecsési járás | 4 | 1 | 54 | 62,2% | 27 | 10 | 0% | 46% |

A vármegye gimnáziumai közül az agglomerációs településeken találhatóak gyakran a fővárosi intézményekkel is felveszik a versenyt az oktatás színvonalát illetően. A 2022. évi gimnáziumi rangsorban a 100 legjobb gimnázium közé a vármegye 55 intézménye közül kilenc is bekerült. Ami azonban elgondolkodtató, hogy az agglomeráción kívülről egyetlen gimnázium sem tudott bekerülni a 100 legjobb közé.

194. táblázat A gimnáziumok rangsorában a legjobb 100 között szereplő vármegyei intézmények, 2022

| Gimnáziumi feladatellátási helyek és ranghelyük |
|---|
| 7. Budaörsi Illyés Gyula Gimnázium, Szakgimnázium és Technikum |
| 28. Dunakeszi Radnóti Miklós Gimnázium |
| 35. Érdi Vörösmarty Mihály Gimnázium |
| 37. Premontrei Szent Norbert Gimnázium, Egyházzenei Szakgimnázium, Alapfokú Művészeti Iskola és Kollégium (Gödöllő) |
| 50. Szigetszentmiklósi Batthyány Kázmér Gimnázium |
| 63. Páduai Szent Antal Általános Iskola, Gimnázium és Alapfokú Művészeti Iskola (Piliscsaba) |
| 75. Ferences Gimnázium (Szentendre) |
| 77. Bálint Márton Általános Iskola és Középiskola (Törökbálint) |
| 81. Szentendrei Református Gimnázium |

A Pest vármegyei gimnáziumok nagyobb része az agglomeráció területén található, azon kívül csak a nagyobb városokban, járásközpontokban akad néhány intézmény. Az agglomeráció keleti felében található gimnáziumokba nemcsak az adott településről, vagy az agglomerációból, hanem az agglomeráció határain túlról is érkeznek diákok, főként, hogy sok esetben a közlekedési folyosók is ezt az ingázási irányt támogatják. A keleti agglomeráció gimnáziumaiban nem ritka az, hogy 60-70% közötti a más településről bejáró diákok aránya.

A diákok elhelyezését mindössze hat településen, Vácon, Dabason, Aszódon, Gödöllőn, Pilisvörösváron, Cegléden és Halásztelken segítette kollégium. A középiskolai kollégiumok hiánya különösen azokat a gyermekeket érinti hátrányosan, akik rosszabb közlekedési helyzetben lévő településről érkeznek, illetve szociális helyzetük miatt a napi ingázás megoldása gyakran jelentős kihívást és megterhelést jelent a család számára.

109. ábra: Gimnáziumi feladatellátási helyek a nappali oktatásban és a más településről ingázó tanulók aránya, 2021

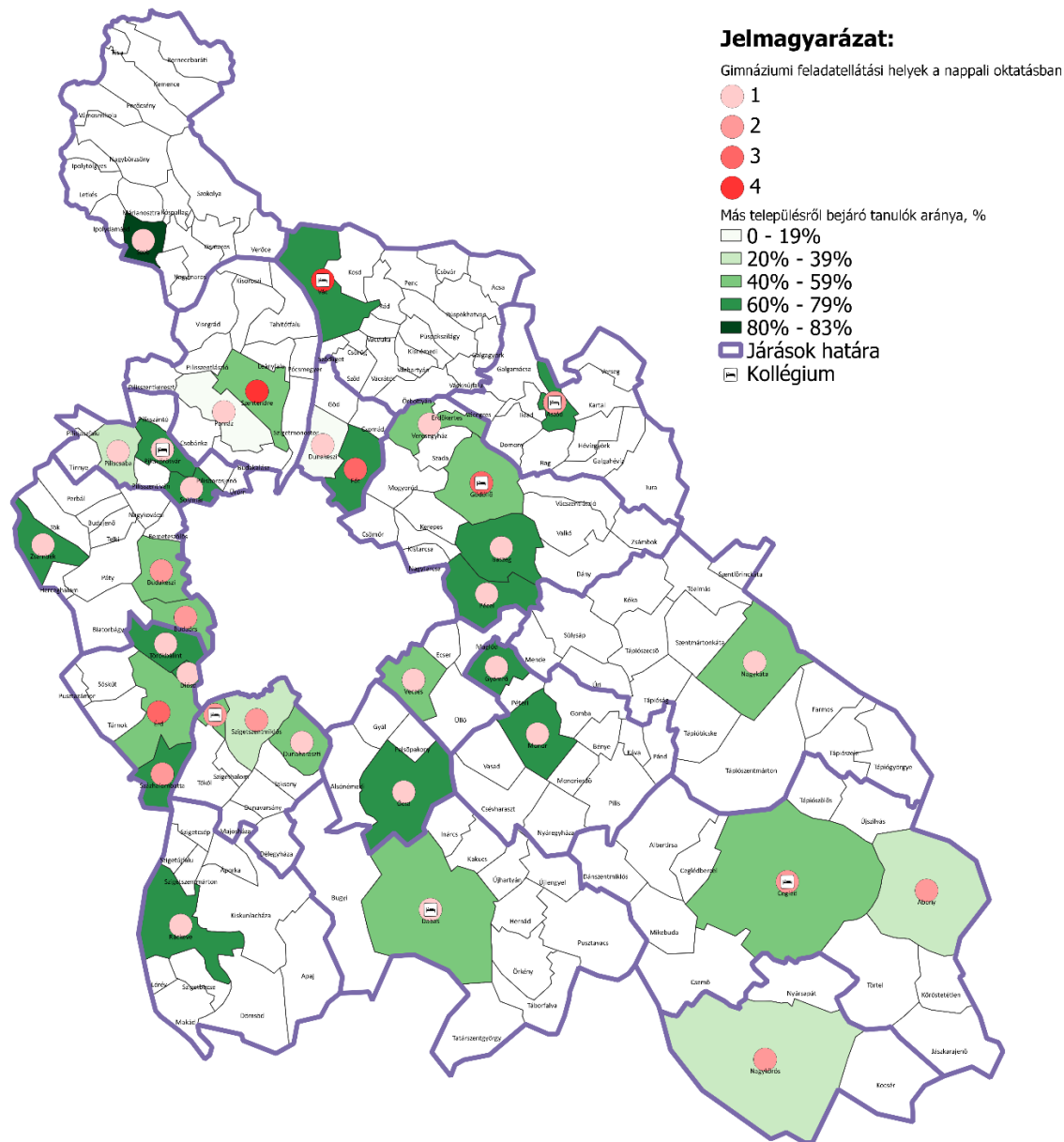

7.2.1.2. Szakgimnáziumok, technikumok

A szakgimnáziumok, illetve 2020 szeptembere óta technikumok inkább azoknak a gyermekeknek jelentenek segítséget, akik már korán el tudják dönteni, hogy milyen szakma, tudásterület irányában éreznek elkötelezettséget. A tananyag olyan módon épül fel, hogy nyelvi, illetve bizonyos természettudományos képzések kárára tanulnak szakmai tárgyakat a diákok. Ez egyes keresett szakmákban akár előnyt is jelenthet, hiszen a középiskola elvégzését követően akár közvetlenül is el tudnak helyezkedni a diákok és különösen az IT területén már egyre kevésbé számít a megszerzett felsőfokú szaktudás, így ennek hiánya a szakmai fejlődést később sem gátolja. Specializációjuk miatt a szakgimnáziumok, illetve technikumok feladatellátási helyeinek száma elmarad a gimnáziumi feladatellátási helyekétől.

110. ábra: Intézménytípusok jellemzői a szakmai képzésben

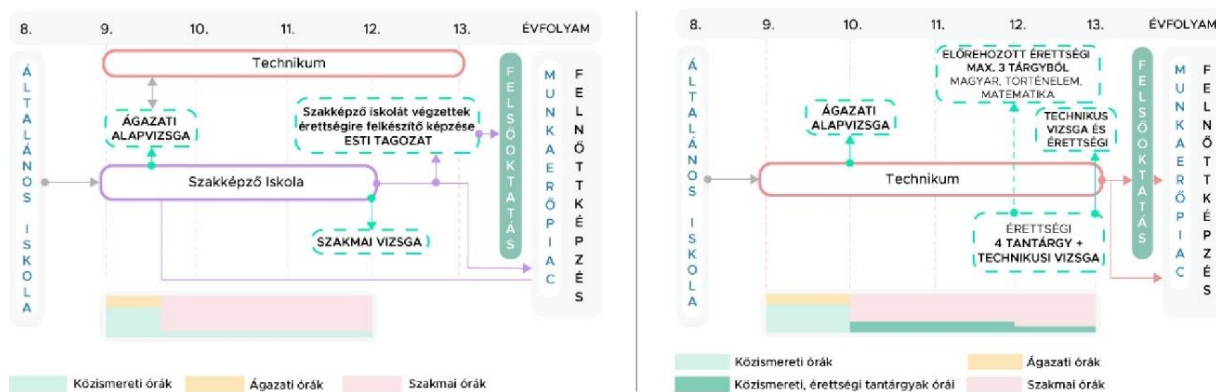

Forrás: IKK

A vármegyében 44 szakgimnáziumi, technikum feladatellátási hely működik, összesen 8771 tanulót oktatnak a nappali oktatás keretei között. A tanulók között a lányok aránya valamivel kisebb, az ország egészében és Pest vármegyében is 47% körül volt a nappali tagozaton az arányuk. A képző intézményekben átlagosan 200 fő tanult, ez nagyjából 30 fővel több, mint országosan. Az osztályok nem zsúfoltabbak, mint országosan és egy főállású pedagógusra is éppen annyi gyermek jutott, mint országosan. Hátrányos helyzetű gyermek a szakgimnáziumban, technikumban tanulók között is alig van, arányuk országosan 2%, míg a vármegyében csupán 1% volt. Sajnos a technikumban, szakgimnáziumokban tanuló gyermekek esetében sem jellemző, hogy kollégiumi elhelyezésük lehetséges lenne, míg országosan a tanulók 11%-a lakott kollégiumban, addig a vármegyében mindössze 6%-uk.

A legtöbb szakgimnáziumi, technikum feladatellátási hely a Ceglédi és Váci járásokban található. A Szobi járásban ugyanakkor egyetlen ilyen intézmény feladatellátási helye sem működött. A legnagyobb tanulói létszámmal és a legnagyobb osztálylétszámokkal az Érdi járás képző intézményei működtek, itt egy osztályban 30 tanuló tanult a nappali képzések keretei között. A Budakeszi, Dunakeszi és Szigetszentmiklósi iskolákban a más településről ingázó tanulók az összes technikumban (szakgimnáziumban) tanuló gyermek 80%-át tették ki, de magas volt a bejáró gyermekek aránya a Pilisvörösvári, Nagykátai, Monori, Gyáli és Aszódi járások képző intézményeiben is. Az Érdi, Gödöllői, Ráckevei, Nagykőrösi járások iskolái inkább a feladatellátási hely településének tanulói bázisára támaszkodtak. Kollégiumi elhelyezésre a Pilisvörösvári, Nagykőrösi, Gödöllői, Aszódi járásokban található intézményekben volt inkább lehetőség.

195. táblázat Szakgimnáziumok, technikumok és a nappali képzéseiken résztvevők Pest vármegye járásaiban, 2021

| Terület | Feladatellátási helyek száma | Egy feladatellátási helyre jutó tanulók száma | Lány tanulók aránya | Egy osztályra jutó tanulók száma | Egy főállású pedagógusra jutó tanuló | Kollégiumban lakó gimnáziumi tanulók aránya a nappali oktatásban | Más településről bejáró gimnáziumi tanulók aránya a nappali oktatásban |
|-----------------|------------------------------|---|---------------------|----------------------------------|--------------------------------------|--|--|
| Magyarország | 724 | 229 | 47% | 23 | 10 | 11% | 42% |
| Pest vármegye | 44 | 199 | 47% | 23 | 10 | 6% | 52% |
| Aszódi járás | 1 | 293 | 4% | 24 | 15 | 9% | 60% |
| Budakeszi járás | 5 | 88 | 46% | 17 | 8 | 0% | 79% |
| Ceglédi járás | 8 | 194 | 56% | 25 | 10 | 6% | 48% |
| Dabasi járás | 2 | 92 | 45% | 23 | 10 | 7% | 51% |

| Terület | Feladatellátási helyek száma | Egy feladatellátási helyre jutó tanulók száma | Lány tanulók aránya | Egy osztályra jutó tanulók száma | Egy főállású pedagógusra jutó tanuló | Kollégiumban lakó gimnáziumi tanulók aránya a nappali oktatásban | Más településről bejáró gimnáziumi tanulók aránya a nappali oktatásban |
|--------------------------|------------------------------|---|---------------------|----------------------------------|--------------------------------------|--|--|
| Dunakeszi járás | 1 | 317 | 77% | 23 | 8 | 3% | 80% |
| Érdi járás | 2 | 346 | 47% | 30 | 11 | 0% | 34% |
| Gödöllői járás | 4 | 141 | 50% | 20 | 12 | 10% | 35% |
| Gyáli járás | 1 | 256 | 41% | 21 | 12 | 0% | 61% |
| Monori járás | 3 | 95 | 48% | 22 | 9 | 0% | 62% |
| Nagykátai járás | 2 | 77 | 43% | 22 | 11 | 0% | 69% |
| Nagykőrösi járás | 2 | 102 | 50% | 15 | 5 | 20% | 28% |
| Pilisvörösvári járás | 1 | 206 | 17% | 19 | 7 | 20% | 72% |
| Ráckevei járás | 1 | 218 | 53% | 24 | 9 | 0% | 23% |
| Szentendrei járás | 1 | 104 | 57% | 17 | 3 | 0% | 0% |
| Szigetszentmiklósi járás | 3 | 175 | 38% | 25 | 12 | 3% | 83% |
| Szobi járás | 0 | - | - | - | - | - | - |
| Váci járás | 7 | 397 | 45% | 26 | 11 | 8% | 50% |

Technikumok, szakgimnáziumok általában a járásközpont településeken működtek, de az agglomerációban több nagyobb településen is találunk ilyen intézményeket.

111. ábra: Technikumok, szakgimnáziumok feladatellátási helyei, 2021

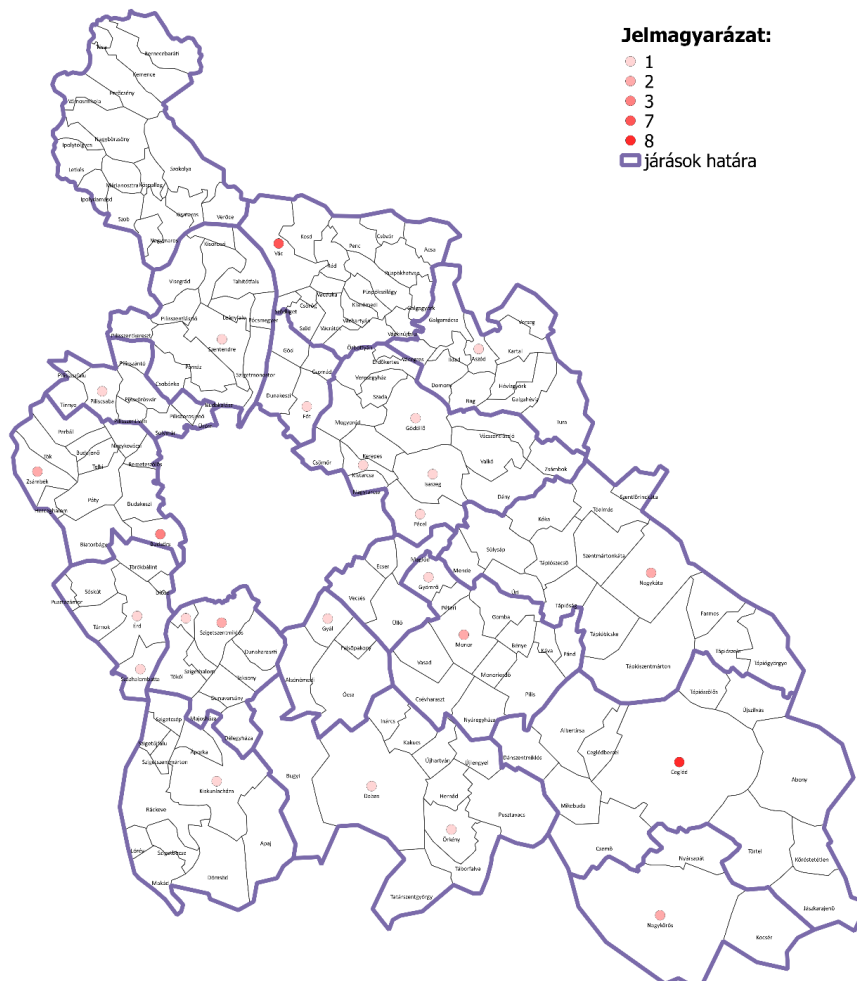

7.2.1.3. Szakképző iskolák

A szakképző iskolák képzései 3 (egy esetben 4) évesek, amelyben egy év ágazati alapoktatást két év szakirányú oktatás követ, így a jelentkezéskor a gyerekeknek csak ágazatot kell választani, a konkrét szakmát a második évben kezdik el tanulni. Az ágazati alapoktatás tartalma megegyezik a technikumban és a szakképző iskolában, ami megkönnyíti a technikumba való átlépést is a képzés első szakaszában, ha inkább érettségit adó képzést választana mégis a tanuló. Mindenki, aki első szakmáját tanulói jogviszonyban tanulja, szakképzési ösztöndíjra, a tanulmányok sikeres befejezését követően egyszerű pályakezdési juttatásra jogosult. Fontos, hogy duális képzésben történik a szakmai ismeretek elsajátítása, amely egyfelől jövedelemhez juttatja a diákokat, másfelől a képzés során naprakész alkalmazható ismeretekhez jutnak a diákok.

A vármegyében 32 szakképző iskola működött 2021-ben, ezek a nappali képzéseiken 4795 gyermeket oktattak valamilyen szakmára. **A Pest vármegyei képzőhelyek viszonylag nagy létszámmal működtek,** egy feladatellátási hely átlagosan 150 gyermeket képzett nappali rendszerben, 8 fővel többet, mint az országos átlag. Az érettségi nélkül záruló szakmai képzésekben már sokkal kevesebb a lánytanuló, vannak olyan képzőhelyek, ahol egyetlen lánytanuló sem volt. A szakképző iskolákban a hátrányos helyzetű tanulók aránya magasabb, mint az eddig felsorolt középfokú oktatási intézményekben, arányuk nagyjából 4% volt a vármegyében. A Ceglédi járásban ugyanakkor a szakképző iskolák tanulóinak tizede hátrányos helyzetű volt.

196. táblázat Szakképző iskolák és a nappali képzéseiken résztvevők Pest vármegye járásaiban, 2021

| Terület | Feladat-ellátási helyek száma | Egy feladat-ellátási helyre jutó tanulók száma | Lány tanulók aránya | Egy osztályra jutó tanulók száma | Egy főállású pedagógusra jutó tanuló | Hátrányos helyzetű tanulók aránya a nappali oktatásban | Más településről bejáró gimnáziumi tanulók aránya a nappali oktatásban |
|--------------------------|-------------------------------|--|---------------------|----------------------------------|--------------------------------------|--|--|
| Magyarország | 454 | 142 | 36% | 16 | 12 | 7% | 51% |
| Pest vármegye | 32 | 150 | 38% | 15 | 13 | 4% | 48% |
| Aszódí járás | - | - | - | - | - | - | - |
| Budakeszi járás | 3 | 68 | 36% | 13 | 11 | 0% | 84% |
| Ceglédi járás | 5 | 188 | 43% | 19 | 22 | 10% | 55% |
| Dabasi járás | 2 | 203 | 40% | 12 | 8 | 6% | 43% |
| Dunakeszi járás | 1 | 157 | 0% | 20 | | 0% | 89% |
| Érdi járás | 2 | 215 | 33% | 16 | 14 | 0% | 4% |
| Gödöllői járás | 4 | 125 | 47% | 12 | 14 | 3% | 20% |
| Gyáli járás | 1 | 45 | 58% | 11 | 23 | 4% | 62% |
| Monori járás | 2 | 137 | 33% | 10 | 9 | 4% | 62% |
| Nagykátai járás | 1 | 266 | 42% | 14 | 8 | 6% | 53% |
| Nagykőrösi járás | 1 | 239 | 59% | 16 | 18 | 5% | 15% |
| Pilisvörösvári járás | 1 | 24 | 8% | 12 | 6 | 0% | 58% |
| Ráckevei járás | 1 | 170 | 32% | 14 | 43 | 0% | 50% |
| Szentendrei járás | 1 | 171 | 44% | 13 | 5 | 1% | 0% |
| Szigetszentmiklósi járás | 2 | 69 | 10% | 20 | 10 | 1% | 64% |
| Szobi járás | - | - | - | - | - | - | - |
| Váci járás | 4 | 208 | 37% | 16 | 13 | 1% | 75% |

Forrás: KSH

Pest vármegyében a szakképzések szinte teljes skálája megtalálható, a szakképzési ágazatok közül mindössze a bányászat, kohászat, az egészségügyi technika, valamint az oktatás ágazatokban nem található képzések.

197. táblázat

Szakképzési ágazatok oktatási helyszínei, országos szint

| Ágazat | Megyék | | | | | | | | | | | | | | | | | | |
|-----------------------------------|-------------|---------|-------|----------------------|----------|-----------------|-------|------------------|-------------|-------|-------------------------------|--------|------|--------|---------------------------|-------|-----|----------|------|
| | Bács-Kiskun | Baranya | Békés | Borsod-Abaúj-Zemplén | Budapest | Csongrád-Csanád | Fejér | Győr-Ménfőcsanak | Hajdú-Bihar | Heves | Jász-Nagykun-Komárom-Fehérvár | Nógrád | Pest | Somogy | Szabolcs-Szatmár-Csongrád | Tolna | Vas | Veszprém | Zala |
| Bányászat és kohászat | X | X | ✓ | X | X | X | X | X | ✓ | X | X | X | X | X | X | X | X | X | ✓ |
| Egészségügy | ✓ | ✓ | ✓ | ✓ | ✓ | ✓ | ✓ | ✓ | ✓ | ✓ | ✓ | ✓ | ✓ | ✓ | ✓ | ✓ | ✓ | ✓ | ✓ |
| Egészségügyi technika | X | X | X | X | ✓ | ✓ | X | X | X | X | X | X | X | X | X | X | ✓ | X | X |
| Elektronika és elektrotechnika | ✓ | ✓ | ✓ | ✓ | ✓ | ✓ | ✓ | ✓ | ✓ | ✓ | ✓ | ✓ | ✓ | ✓ | ✓ | ✓ | ✓ | ✓ | ✓ |
| Élelmiszeripar | ✓ | ✓ | ✓ | ✓ | ✓ | ✓ | ✓ | ✓ | ✓ | ✓ | ✓ | ✓ | ✓ | ✓ | ✓ | ✓ | ✓ | ✓ | ✓ |
| Építőipar | ✓ | ✓ | ✓ | ✓ | ✓ | ✓ | ✓ | ✓ | ✓ | ✓ | ✓ | ✓ | ✓ | ✓ | ✓ | ✓ | ✓ | ✓ | ✓ |
| Épületgépészet | ✓ | ✓ | ✓ | ✓ | ✓ | ✓ | ✓ | ✓ | X | ✓ | X | ✓ | ✓ | ✓ | ✓ | ✓ | ✓ | ✓ | ✓ |
| Fa- és bútortipar | ✓ | ✓ | ✓ | ✓ | ✓ | ✓ | ✓ | ✓ | X | ✓ | X | ✓ | ✓ | ✓ | ✓ | ✓ | ✓ | ✓ | ✓ |
| Gazdálkodás és menedzsment | ✓ | ✓ | ✓ | ✓ | ✓ | ✓ | ✓ | ✓ | ✓ | ✓ | ✓ | ✓ | ✓ | ✓ | ✓ | ✓ | ✓ | ✓ | ✓ |
| Gépészet | ✓ | ✓ | ✓ | ✓ | ✓ | ✓ | ✓ | ✓ | ✓ | ✓ | ✓ | ✓ | ✓ | ✓ | ✓ | ✓ | ✓ | ✓ | ✓ |
| Honvédelem | ✓ | X | X | ✓ | ✓ | ✓ | ✓ | X | ✓ | ✓ | X | ✓ | X | X | X | X | X | X | X |
| Informatika és távközlés | ✓ | ✓ | ✓ | ✓ | ✓ | ✓ | ✓ | ✓ | ✓ | ✓ | ✓ | ✓ | ✓ | ✓ | ✓ | ✓ | ✓ | ✓ | ✓ |
| Kereskedelem | ✓ | ✓ | ✓ | ✓ | ✓ | ✓ | ✓ | ✓ | ✓ | ✓ | ✓ | ✓ | ✓ | ✓ | ✓ | ✓ | ✓ | ✓ | ✓ |
| Környezetvédelem és vízügy | ✓ | X | ✓ | ✓ | ✓ | ✓ | ✓ | ✓ | X | ✓ | ✓ | X | ✓ | ✓ | ✓ | ✓ | ✓ | ✓ | X |
| Közlekedés és szállítmányozás | ✓ | ✓ | ✓ | ✓ | ✓ | ✓ | ✓ | ✓ | ✓ | ✓ | ✓ | ✓ | ✓ | ✓ | ✓ | ✓ | ✓ | ✓ | ✓ |
| Kreatív | ✓ | ✓ | ✓ | ✓ | ✓ | ✓ | ✓ | ✓ | ✓ | ✓ | X | ✓ | ✓ | ✓ | ✓ | ✓ | ✓ | ✓ | ✓ |
| Mezőgazdaság és erdészet | ✓ | ✓ | ✓ | ✓ | ✓ | ✓ | ✓ | ✓ | ✓ | ✓ | ✓ | ✓ | ✓ | ✓ | ✓ | ✓ | ✓ | ✓ | X |
| Oktatás | ✓ | X | ✓ | ✓ | ✓ | ✓ | ✓ | ✓ | ✓ | ✓ | ✓ | ✓ | X | ✓ | ✓ | ✓ | ✓ | ✓ | ✓ |
| Rendészet és közszolgálat | ✓ | ✓ | ✓ | ✓ | ✓ | ✓ | ✓ | ✓ | ✓ | ✓ | ✓ | ✓ | ✓ | ✓ | ✓ | ✓ | ✓ | ✓ | ✓ |
| Specializált gép- és járműgyártás | ✓ | ✓ | ✓ | ✓ | ✓ | ✓ | ✓ | ✓ | X | ✓ | ✓ | ✓ | ✓ | ✓ | ✓ | ✓ | ✓ | ✓ | ✓ |
| Sport | ✓ | ✓ | ✓ | ✓ | ✓ | ✓ | ✓ | ✓ | X | ✓ | ✓ | ✓ | ✓ | ✓ | ✓ | ✓ | ✓ | ✓ | ✓ |
| Szépészet | ✓ | ✓ | ✓ | ✓ | ✓ | ✓ | ✓ | ✓ | ✓ | ✓ | ✓ | ✓ | ✓ | ✓ | ✓ | ✓ | ✓ | X | ✓ |
| Szociális | ✓ | ✓ | ✓ | ✓ | ✓ | ✓ | ✓ | ✓ | ✓ | ✓ | ✓ | ✓ | ✓ | ✓ | ✓ | ✓ | ✓ | ✓ | ✓ |
| Turizmus-vendéglátás | ✓ | ✓ | ✓ | ✓ | ✓ | ✓ | ✓ | ✓ | ✓ | ✓ | ✓ | ✓ | ✓ | ✓ | ✓ | ✓ | ✓ | ✓ | ✓ |
| Vegyipar | X | ✓ | X | ✓ | ✓ | ✓ | ✓ | X | ✓ | X | ✓ | X | ✓ | ✓ | ✓ | X | ✓ | ✓ | X |

Forrás: Szakképző intézménykereső, 2022/23 (<https://ikk.hu/szakmakartyak/agazatok>)

Az alábbi képzőhelyek vesznek részt a szakmai képzések szervezésében. A nappali képzések mellett nagy hangsúlyt kapnak a felnőttképzések is. Az alább felsorolt intézményekben szinte kivétel nélkül megtalálhatók felnőttképzések is.

198. táblázat

Szakképzési intézmények, Pest megye

| Iskola neve | Település | Honlap |
|---|-------------------|---|
| Bernáth Kálmán Református Gimnázium, Kereskedelmi és Vendéglátóipari Technikum és Szakképző Iskola | Vác | http://www.bkkvszi.hu |
| Bocskai István Református Oktatási Központ - Óvoda, Általános Iskola, Gimnázium, Technikum, Szakgimnázium, Szakképző Iskola, Alapfokú Művészeti Iskola és Kollégium | Halásztelek | http://birokkalasztelek.hu/kozepiskola/ |
| Ceglédi SZC Bem József Műszaki Technikum és Szakképző Iskola | Cegléd | http://bem-cegled.hu |
| Ceglédi SZC Közgazdasági és Informatikai Technikum | Cegléd | http://www.ckik.hu |
| Ceglédi SZC Mihály Dénes Szakképző Iskola | Kistarcsa | https://mdiskola.hu/ |
| Ceglédi SZC Nagykátai Ipari Szakképző Iskola | Nagykátá | http://ipariszki.hu |
| Ceglédi SZC Szterényi József Technikum és Szakképző Iskola | Monor | http://www.szterenyi.hu/index.html |
| Ceglédi SZC Ungváry László Vendéglátóipari Technikum és Szakképző Iskola | Cegléd | http://www2.cegledikersuli.hu/official/ |
| Damjanich János Gimnázium és Mezőgazdasági Technikum | Nagykátá | http://www.djg.hu |
| Érdi SZC Csonka János Műszaki Technikum | Szigetszentmiklós | http://csonkaszki.hu/ |
| Érdi SZC Eötvös József Technikum | Gyál | https://www.eotvos-gyal.edu.hu/ |
| Érdi SZC Kiskunlacházi Technikum és Szakképző Iskola | Kiskunlacháza | http://szerver2.lacszki.edu.hu/ |
| Érdi SZC Kós Károly Technikum | Érd | https://erdikos.hu |
| Érdi SZC Kossuth Zsuzsanna Szakképző Iskola és Kollégium | Dabas | https://www.kzsdabas.hu/ |

| Iskola neve | Település | Honlap |
|--|----------------|---|
| Érdi SZC Százhalombattai Széchenyi István Technikum és Gimnázium | Százhalombatta | http://www.sziszi.hu/ |
| Gábor Dénes Óvoda, Általános Iskola, Gimnázium és Technikum | Isaszeg | http://www.sziszi.hu |
| Gubody Ferenc Technikum, Szakképző Iskola és Szakiskola | Cegléd | http://www.gubody.hu/ |
| Közép-magyarországi ASzC Dr. Szepesi László Mezőgazdasági Technikum, Szakképző Iskola és Kollégium | Piliscsaba | http://szepesiszki.hu/ |
| Közép-magyarországi ASzC Fáy András Mezőgazdasági Technikum, Szakképző Iskola és Kollégium | Pécel | https://faysulipecel.hu/ |
| Közép-magyarországi ASzC Pálóczi Horváth István Mezőgazdasági Technikum, Szakképző Iskola és Kollégium | Örkény | http://www.paloczi.hu/ |
| Közép-magyarországi ASzC Táncsics Mihály Mezőgazdasági Technikum, Szakképző Iskola és Kollégium | Vác | https://www.vacimezo.hu/ |
| Közép-magyarországi ASzC Toldi Miklós Élelmiszeripari Technikum, Szakképző Iskola és Kollégium | Nagykőrös | https://www.toldiszi.hu/ |
| Szent Benedek Technikum, Szakképző Iskola, Középiskola és Alapfokú Művészeti Iskola Budaörsi Tagintézménye | Budaörs | http://szbi.hu/budaors |
| Török János Református Mezőgazdasági és Egészségügyi Technikum és Szakképző Iskola | Cegléd | http://www.tjszki.hu/ |
| Váci SZC Boronkay György Műszaki Technikum és Gimnázium | Vác | http://www.boronkay.hu/ |
| Váci SZC I. Géza Király Közgazdasági Technikum | Vác | http://www.igk.hu/ |
| Váci SZC Király Endre Technikum és Szakképző Iskola | Vác | http://www.kiralyendre.hu/ |
| Váci SZC Madách Imre Technikum és Szakképző Iskola | Gödöllő | http://madachiskola.hu/ |
| Váci SZC Petőfi Sándor Műszaki Technikum, Gimnázium és Kollégium | Aszód | http://petofi-aszod.hu/new/ |
| Váci SZC Petzelt József Technikum és Szakképző Iskola | Szentendre | http://www.pzelttj.hu/ |
| Váci SZC Selye János Egészségügyi Technikum | Vác | http://www.selyehszki.hu/ |
| Zsámbéki Premontrei Technikum, Szakképző Iskola és Gimnázium | Zsámbék | http://www.zspsz.edu.hu/ |
| Zsámbéki Premontrei Technikum, Szakképző Iskola és Gimnázium "A" telephely | Zsámbék | http://www.zspsz.edu.hu/ |
| Zsámbéki Premontrei Technikum, Szakképző Iskola és Gimnázium "C" telephely | Zsámbék | http://www.zspsz.edu.hu/ |

Forrás: Szakképző intézménykereső, 2022/23 (<https://ikk.hu/terkep>)

7.2.1.4. Szakiskolák, készségfejlesztő speciális szakiskolák

A sajátos nevelési igényű tanulók iskolai nevelés-oktatása céljából a szakiskola a többi tanulóval sajátos nevelési igénye miatt együttnevelésre képtelen tanulókat készíti fel szakmai vizsgára és nyújt részükre a munkába álláshoz és az életkezdéshez szükséges ismereteket. A készségfejlesztő speciális szakiskola ugyanakkor a középsúlyos értelmi fogyatékos tanulók részére biztosítja az életkezdéshez való felkészülést, a munkába állást lehetővé tevő egyszerű betanulást igénylő munkafolyamatok elsajátítását. A szakiskolában, készségfejlesztő speciális szakiskolában az évfolyamok száma a speciális kerettanterv szerint meghatározott.

A vármegyében mindössze 8 szakiskolai és készségfejlesztő iskolai képzés működött, a Ceglédi, Gödöllői, Monori és Váci járásokban. Érthető módon ebben az iskolatípusban az egy osztályra jutó tanulók és az egy főállású pedagógusra jutó tanulók száma is alacsonyabb, mint a normál képző intézményekben, hiszen a gyermekek oktatása speciális igényeik miatt csak kisebb csoportokban oldható meg. A speciális nevelési igényű, vagy középsúlyos értelmi fogyatékos gyermekek számára a szakmai képzések hozzájárulnak ahhoz, hogy később a társadalomba való beilleszkedésük könnyebb legyen. A szakképzés segít számukra, hogy hasznos munkát tudjanak végezni, amely segít az önálló élet kialakításában is. A társadalom szempontjából kiemelten fontos, hogy a speciális nevelési igényű gyermekek felnőtt korukban a lehető legteljesebb életet éljenek. Ebben pedig a munkahely nemcsak mint megélhetési forrás, hanem mint a szociális érintkezés egyik alapvető színterét is jelenti.

| Terület | Feladat-ellátási helyek száma | Egy feladat-ellátási helyre jutó tanulók száma | Lány tanulók aránya | Egy osztályra jutó tanulók száma | Egy főállású pedagógusra jutó tanuló | Kollégiumban lakó gimnáziumi tanulók aránya a nappali oktatásban | Más településről bejáró gimnáziumi tanulók aránya a nappali oktatásban |
|--------------------------|-------------------------------|--|---------------------|----------------------------------|--------------------------------------|--|--|
| Magyarország | 199 | 36 | 39% | 8 | 5 | 17% | 48% |
| Pest vármegye | 8 | 42 | 41% | 9 | 5 | 13% | 67% |
| Aszódi járás | - | - | - | - | - | - | - |
| Budakeszi járás | - | - | - | - | - | - | - |
| Ceglédi járás | 2 | 62 | 41% | 11 | 8 | 10% | 48% |
| Dabasi járás | - | - | - | - | - | - | - |
| Dunakeszi járás | - | - | - | - | - | - | - |
| Érdi járás | - | - | - | - | - | - | - |
| Gödöllői járás | 2 | 10 | 37% | 10 | 3 | 0% | 84% |
| Gyáli járás | - | - | - | - | - | - | - |
| Monori járás | 2 | 24 | 38% | 8 | 4 | 11% | 57% |
| Nagykátai járás | - | - | - | - | - | - | - |
| Nagykőrösi járás | - | - | - | - | - | - | - |
| Pilisvörösvári járás | - | - | - | - | - | - | - |
| Ráckevei járás | - | - | - | - | - | - | - |
| Szentendrei járás | - | - | - | - | - | - | - |
| Szigetszentmiklósi járás | - | - | - | - | - | - | - |
| Szobi járás | - | - | - | - | - | - | - |
| Váci járás | 2 | 72 | 42% | 7 | 5 | 17% | 83% |
| Vecsesi járás | - | - | - | - | - | - | - |

7.2.2. Középfokú oktatás a vármegye járásában

7.2.2.1. Aszódi járás

Aszódon működik két gimnázium, ezeknek együtt 972 nappali tagozatos tanulója volt 2022-ben, az oktatásban összesen 83 pedagógus vett részt. Szintén Aszódon működik egy technikum is, amelynek 295 nappali tagozatos tanulója van, oktatásukról pedig 20 pedagógus gondoskodik.

| Terület | Gimnáziumi feladatellátási helyek száma (db) | Gimnáziumi tanulók száma a nappali oktatásban (a hat- és nyolcévnyolcos gimnáziumok adataival együtt) (fő) | Gimnáziumi főállású pedagógusok száma (fő) | Szakiskolai és készségfejlesztő iskolai feladatellátási helyek száma (db) | Szakiskolai és készségfejlesztő iskolai tanulók száma a nappali oktatásban (fő) | Szakiskolai és készségfejlesztő iskolai főállású pedagógusok száma (fő) | Szakképző iskolai feladatellátási helyek száma (db) | Szakképző iskolai tanulók száma a nappali oktatásban (fő) | Szakképző iskolai főállású pedagógusok, oktatók száma (fő) | Technikum, szakgimnáziumi feladatellátási helyek száma (db) | Technikum, szakgimnáziumi tanulók száma a nappali oktatásban (fő) | Technikum, szakgimnáziumi főállású pedagógusok, oktatók száma (fő) |
|--------------|--|--|--|---|---|---|---|---|--|---|---|--|
| Aszódi járás | 2 | 972 | 83 | | | | | | | 1 | 295 | 20 |
| Aszód | 2 | 972 | 83 | | | | | | | 1 | 295 | 20 |
| Bag | | | | | | | | | | | | |
| Domony | | | | | | | | | | | | |

| | | | | | | | | | | | | | |
|------------|--|--|--|--|--|--|--|--|--|--|--|--|--|
| Galgahévíz | | | | | | | | | | | | | |
| Galgamácsa | | | | | | | | | | | | | |
| Hévízgyörk | | | | | | | | | | | | | |
| Iklad | | | | | | | | | | | | | |
| Kartal | | | | | | | | | | | | | |
| Tura | | | | | | | | | | | | | |
| Vácegres | | | | | | | | | | | | | |
| Verseg | | | | | | | | | | | | | |

201. táblázat

Kollégiumi tanulók, hátrányos helyzetű tanulók az Aszódi járásban

| Terület | Hátrányos helyzetű gimnáziumi tanulók száma a nappali oktatásban (fő) | Kollégiumban lakó gimnáziumi tanulók száma a nappali oktatásban (fő) | Más településről bejáró gimnáziumi tanulók száma a nappali oktatásban (fő) | Hátrányos helyzetű szakiskolai és kétségfejlesztő iskolai tanulók száma a nappali oktatásban (fő) | Kollégiumban lakó szakiskolai és kétségfejlesztő iskolai tanulók száma a nappali oktatásban (fő) | Más településről bejáró szakiskolai és kétségfejlesztő iskolai tanulók száma a nappali oktatásban (fő) | Hátrányos helyzetű szakképző iskolai tanulók száma a nappali oktatásban (fő) | Kollégiumban lakó szakképző iskolai tanulók száma a nappali oktatásban | Más településről bejáró szakképző iskolai tanulók száma a nappali oktatásban (fő) | Hátrányos helyzetű technikumi, szakgimnáziumi tanulók száma a nappali oktatásban (fő) | Kollégiumban lakó technikumi, szakgimnáziumi tanulók száma a nappali oktatásban (fő) | Más településről bejáró technikumi, szakgimnáziumi tanulók száma a nappali oktatásban (fő) |
|---------------------|---|--|--|---|--|--|--|--|---|---|--|--|
| Aszódi járás | | 57 | 409 | | | | | | | | | |
| Aszód | | 57 | 409 | | | | | | | 1 | 19 | 154 |
| Bag | | | | | | | | | | | | |
| Domony | | | | | | | | | | | | |
| Galgahévíz | | | | | | | | | | | | |
| Galgamácsa | | | | | | | | | | | | |
| Hévízgyörk | | | | | | | | | | | | |
| Iklad | | | | | | | | | | | | |
| Kartal | | | | | | | | | | | | |
| Tura | | | | | | | | | | | | |
| Vácegres | | | | | | | | | | | | |
| Verseg | | | | | | | | | | | | |

7.2.2.2. Budakeszi járás

A Budakeszi járásban viszonylag sok középfokú oktatási intézmény szolgálta az ott lakókat. Gimnáziumi feladatellátási hely Budakeszi, Budaörs és Zsámbék településeken működött, technikum és szakképző iskola Budaörsön és Zsámbékon. Intenzív a települések közötti tanulói ingázás, azonban kollégiumi ellátás egyik településen sem elérhető.

| Terület | Gimnáziumi feladatellátási helyek száma (db) | Gimnáziumi tanulók száma a nappali oktatásban (a hat- és nyolcvévfolyamos gimnáziumok adataival együtt) (fő) | Gimnáziumi főállású pedagógusok száma (fő) | Szakiskolai és készségfejlesztő iskolai feladatellátási helyek száma (db) | Szakiskolai és készségfejlesztő iskolai tanulók száma a nappali oktatásban (fő) | Szakiskolai és készségfejlesztő iskolai főállású pedagógusok száma (fő) | Szakképző iskolai feladatellátási helyek száma (db) | Szakképző iskolai tanulók száma a nappali oktatásban (fő) | Szakképző iskolai főállású pedagógusok, oktatók száma (fő) | Technikum, szakgimnáziumi feladatellátási helyek száma (db) | Technikum, szakgimnáziumi tanulók száma a nappali oktatásban (fő) | Technikum, szakgimnáziumi főállású pedagógusok, oktatók száma (fő) |
|------------------------|--|--|--|---|---|---|---|---|--|---|---|--|
| Budakeszi járás | 5 | 1764 | 167 | | | | 4 | 190 | 18 | 3 | 160 | 21 |
| Biatorbágy | | | | | | | | | | | | |
| Budajenő | | | | | | | | | | | | |
| Budakeszi | 2 | 842 | 69 | | | | | | | | | |
| Budaörs | 2 | 746 | 76 | | | | 1 | 13 | 1 | 1 | 39 | 3 |
| Herceghalom | | | | | | | | | | | | |
| Nagykovács | | | | | | | | | | | | |
| Páty | | | | | | | | | | | | |
| Perbál | | | | | | | | | | | | |
| Remeteszőlős | | | | | | | | | | | | |
| Telki | | | | | | | | | | | | |
| Tök | | | | | | | | | | | | |
| Zsámbék | 1 | 176 | 22 | | | | 3 | 177 | 17 | 2 | 121 | 18 |

| Terület | Hátrányos helyzetű gimnáziumi tanulók száma a nappali oktatásban (fő) | Kollégiumban lakó gimnáziumi tanulók száma a nappali oktatásban (fő) | Más településről bejáró gimnáziumi tanulók száma a nappali oktatásban (fő) | Hátrányos helyzetű szakiskolai és készségfejlesztő iskolai tanulók száma a nappali oktatásban (fő) | Kollégiumban lakó szakiskolai és készségfejlesztő iskolai tanulók száma a nappali oktatásban (fő) | Más településről bejáró szakiskolai és készségfejlesztő iskolai tanulók száma a nappali oktatásban (fő) | Hátrányos helyzetű szakképző iskolai tanulók száma a nappali oktatásban (fő) | Kollégiumban lakó szakképző iskolai tanulók száma a nappali oktatásban (fő) | Más településről bejáró szakképző iskolai tanulók száma a nappali oktatásban (fő) | Hátrányos helyzetű technikum, szakgimnáziumi tanulók száma a nappali oktatásban (fő) | Kollégiumban lakó technikum, szakgimnáziumi tanulók száma a nappali oktatásban (fő) | Más településről bejáró technikum, szakgimnáziumi tanulók száma a nappali oktatásban (fő) |
|------------------------|---|--|--|--|---|---|--|---|---|--|---|---|
| Budakeszi járás | 2 | | 1012 | | | | 6 | | 161 | | | 141 |
| Biatorbágy | | | | | | | | | | | | |
| Budajenő | | | | | | | | | | | | |
| Budakeszi | 2 | | 495 | | | | | | | | | |
| Budaörs | | | 394 | | | | | | 12 | | | 35 |
| Herceghalom | | | | | | | | | | | | |
| Nagykovács | | | | | | | | | | | | |
| Páty | | | | | | | | | | | | |
| Perbál | | | | | | | | | | | | |
| Remeteszőlős | | | | | | | | | | | | |
| Telki | | | | | | | | | | | | |
| Tök | | | | | | | | | | | | |
| Zsámbék | | | 123 | | | | 6 | | 149 | | | 106 |

7.2.2.3. Ceglédi járás

A Ceglédi járásban a járásközpont igazi oktatási központként is funkcionál, itt minden középfokú oktatási intézmény megtalálható, a 14 feladatellátási helyen összesen közel 3200 tanulót oktattak. Gimnáziumi feladatellátási hely Abony és Albertirsa településeken működött, igaz utóbbiban az inkább a felnőttoktatást szolgálta. A ceglédi intézményekbe sokan járnak messzebből is az itt megszerezhető speciális képzések miatt, ezért a településen kollégiumi ellátás is elérhető.

204. táblázat

Középfokú oktatás a Ceglédi járásban

| Terület | Gimnáziumi feladatellátási helyek száma (db) | Gimnáziumi tanulók száma a nappali oktatásban (a hat- és nyolcévfolyamos gimnáziumok adataival együtt) (fő) | Gimnáziumi főállású pedagógusok száma (fő) | Szakiskolai és készségfejlesztő iskolai feladatellátási helyek száma (db) | Szakiskolai és készségfejlesztő iskolai tanulók száma a nappali oktatásban (fő) | Szakiskolai és készségfejlesztő iskolai főállású pedagógusok száma (fő) | Szakképző iskolai feladatellátási helyek száma (db) | Szakképző iskolai tanulók száma a nappali oktatásban (fő) | Szakképző iskolai főállású pedagógusok, oktatók száma (fő) | Technikumi, szakgimnáziumi feladatellátási helyek száma (db) | Technikumi, szakgimnáziumi tanulók száma a nappali oktatásban (fő) | Technikumi, szakgimnáziumi főállású pedagógusok, oktatók száma (fő) |
|----------------|--|---|--|---|---|---|---|---|--|--|--|---|
| Ceglédi járás | 6 | 962 | 80 | 2 | 113 | 19 | 4 | 862 | 45 | 5 | 1377 | 152 |
| Abony | 2 | 153 | 14 | | | | | | | | | |
| Albertirsa | 1 | | 4 | | | | | | | | | |
| Cegléd | 3 | 809 | 62 | 2 | 113 | 19 | 4 | 862 | 45 | 5 | 1377 | 152 |
| Ceglédbercel | | | | | | | | | | | | |
| Csemő | | | | | | | | | | | | |
| Dánszentmiklós | | | | | | | | | | | | |
| Jászkarajenő | | | | | | | | | | | | |
| Kőröstetlen | | | | | | | | | | | | |
| Mikebuda | | | | | | | | | | | | |
| Tápiószőlős | | | | | | | | | | | | |
| Törtel | | | | | | | | | | | | |
| Újszilvás | | | | | | | | | | | | |

205. táblázat

Kollégiumi tanulók, hátrányos helyzetű tanulók a Ceglédi járásban

| Terület | Hátrányos helyzetű gimnáziumi tanulók száma a nappali oktatásban (fő) | Kollégiumban lakó gimnáziumi tanulók száma a nappali oktatásban (fő) | Más településről bejáró gimnáziumi tanulók száma a nappali oktatásban (fő) | Hátrányos helyzetű szakiskolai és készségfejlesztő iskolai tanulók száma a nappali oktatásban (fő) | Kollégiumban lakó szakiskolai és készségfejlesztő iskolai tanulók száma a nappali oktatásban (fő) | Más településről bejáró szakiskolai és készségfejlesztő iskolai tanulók száma a nappali oktatásban (fő) | Hátrányos helyzetű szakképző iskolai tanulók száma a nappali oktatásban (fő) | Kollégiumban lakó szakképző iskolai tanulók száma a nappali oktatásban (fő) | Más településről bejáró szakképző iskolai tanulók száma a nappali oktatásban (fő) | Hátrányos helyzetű technikumi, szakgimnáziumi tanulók száma a nappali oktatásban (fő) | Kollégiumban lakó technikumi, szakgimnáziumi tanulók száma a nappali oktatásban (fő) | Más településről bejáró technikumi, szakgimnáziumi tanulók száma a nappali oktatásban (fő) |
|----------------|---|--|--|--|---|---|--|---|---|---|--|--|
| Ceglédi járás | 2 | 16 | 415 | | 24 | 51 | 80 | 11 | 503 | 40 | 23 | 710 |
| Abony | | | 45 | | | | | | | | | |
| Albertirsa | | | | | | | | | | | | |
| Cegléd | 2 | 16 | 370 | | 24 | 51 | 80 | 11 | 503 | 40 | 23 | 710 |
| Ceglédbercel | | | | | | | | | | | | |
| Csemő | | | | | | | | | | | | |
| Dánszentmiklós | | | | | | | | | | | | |
| Jászkarajenő | | | | | | | | | | | | |

| Terület | Hátrányos helyzetű gimnáziumi tanulók száma a nappali oktatásban (fő) | Kollégiumban lakó gimnáziumi tanulók száma a nappali oktatásban (fő) | Más településről bejáró gimnáziumi tanulók száma a nappali oktatásban (fő) | Hátrányos helyzetű szakiskolai és egészségfejlesztő iskolai tanulók száma a nappali oktatásban (fő) | Kollégiumban lakó szakiskolai és egészségfejlesztő iskolai tanulók száma a nappali oktatásban (fő) | Más településről bejáró szakiskolai és egészségfejlesztő iskolai tanulók száma a nappali oktatásban (fő) | Hátrányos helyzetű szakképző iskolai tanulók száma a nappali oktatásban (fő) | Kollégiumban lakó szakképző iskolai tanulók száma a nappali oktatásban (fő) | Más településről bejáró szakképző iskolai tanulók száma a nappali oktatásban (fő) | Hátrányos helyzetű technikumi, szakgimnáziumi tanulók száma a nappali oktatásban (fő) | Kollégiumban lakó technikumi, szakgimnáziumi tanulók száma a nappali oktatásban (fő) | Más településről bejáró technikumi, szakgimnáziumi tanulók száma a nappali oktatásban (fő) |
|---------------|---|--|--|---|--|--|--|---|---|---|--|--|
| Kőröstetétlen | | | | | | | | | | | | |
| Mikebuda | | | | | | | | | | | | |
| Tápiószőlős | | | | | | | | | | | | |
| Törtel | | | | | | | | | | | | |
| Újszilvás | | | | | | | | | | | | |

7.2.2.4. Dabasi járás

A Dabasi járásban is a járásközpont település az ahol a középfokú oktatási intézmények működnek. három gimnáziumi feladatellátási helyen összesen 622 diák tanult, ezen kívül egy technikum működött 189 tanulóval és két szakképző iskola összesen 389 tanulóval. A járásszékhelyen túl Örkényben működött egy szakképző iskola 121 tanulóval, 20 pedagógus segítségével.

206. táblázat Középfokú oktatás a Dabasi járásban

| Terület | Gimnáziumi feladatellátási helyek száma (db) | Gimnáziumi tanulók száma a nappali oktatásban (a hat- és nyolcévnyamos gimnáziumok adataival együtt) (fő) | Gimnáziumi főállású pedagógusok száma (fő) | Szakiskolai és egészségfejlesztő iskolai feladatellátási helyek száma (db) | Szakiskolai és egészségfejlesztő iskolai tanulók száma a nappali oktatásban (fő) | Szakiskolai és egészségfejlesztő iskolai főállású pedagógusok száma (fő) | Szakképző iskolai feladatellátási helyek száma (db) | Szakképző iskolai tanulók száma a nappali oktatásban (fő) | Szakképző iskolai főállású pedagógusok, oktatók száma (fő) | Technikum, szakgimnáziumi feladatellátási helyek száma (db) | Technikum, szakgimnáziumi tanulók száma a nappali oktatásban (fő) | Technikum, szakgimnáziumi főállású pedagógusok, oktatók száma (fő) |
|---------------------|--|---|--|--|--|--|---|---|--|---|---|--|
| Dabasi járás | 3 | 622 | 50 | | | | 2 | 389 | 49 | 1 | 189 | 17 |
| Bugyi | | | | | | | | | | | | |
| Dabas | 3 | 622 | 50 | | | | 1 | 268 | 29 | 1 | 189 | 17 |
| Hernád | | | | | | | | | | | | |
| Inárcs | | | | | | | | | | | | |
| Kakucs | | | | | | | | | | | | |
| Örkény | | | | | | | 1 | 121 | 20 | | | |
| Pusztavacs | | | | | | | | | | | | |
| Táborfalva | | | | | | | | | | | | |
| Tatárszentgyörgy | | | | | | | | | | | | |
| Újhartyán | | | | | | | | | | | | |
| Újlengyel | | | | | | | | | | | | |

207. táblázat

Kollégiumi tanulók, hátrányos helyzetű tanulók a Dabasi járásban

| Terület | Hátrányos helyzetű gimnáziumi tanulók száma a nappali oktatásban (fő) | Kollégiumban lakó gimnáziumi tanulók száma a nappali oktatásban (fő) | Más településről bejáró gimnáziumi tanulók száma a nappali oktatásban (fő) | Hátrányos helyzetű szakiskolai és készségfejlesztő iskolai tanulók száma a nappali oktatásban (fő) | Kollégiumban lakó szakiskolai és készségfejlesztő iskolai tanulók száma a nappali oktatásban (fő) | Más településről bejáró szakiskolai és készségfejlesztő iskolai tanulók száma a nappali oktatásban (fő) | Hátrányos helyzetű szakképző iskolai tanulók száma a nappali oktatásban (fő) | Kollégiumban lakó szakképző iskolai tanulók száma a nappali oktatásban (fő) | Más településről bejáró szakképző iskolai tanulók száma a nappali oktatásban (fő) | Hátrányos helyzetű technikum, szakgimnáziumi tanulók száma a nappali oktatásban (fő) | Kollégiumban lakó technikum, szakgimnáziumi tanulók száma a nappali oktatásban (fő) | Más településről bejáró technikum, szakgimnáziumi tanulók száma a nappali oktatásban (fő) |
|---------------------|---|--|--|--|---|---|--|---|---|--|---|---|
| Dabasi járás | 1 | 8 | 303 | | | | 22 | 34 | 205 | 1 | 8 | 84 |
| Bugyi | | | | | | | | | | | | |
| Dabas | 1 | 8 | 303 | | | | 9 | 14 | 183 | 1 | 8 | 84 |
| Hernád | | | | | | | | | | | | |
| Inárcs | | | | | | | | | | | | |
| Kakucs | | | | | | | | | | | | |
| Örkény | | | | | | | 13 | 20 | 22 | | | |
| Pusztavacs | | | | | | | | | | | | |
| Táborfalva | | | | | | | | | | | | |
| Tatárszentgyörgy | | | | | | | | | | | | |
| Újhartyán | | | | | | | | | | | | |
| Újlengyel | | | | | | | | | | | | |

7.2.2.5. Dunakeszi járás

A Dunakeszi járásban a nagyobb településeken működött középfokú oktatási intézmény. Dunakeszin három gimnáziumi feladatellátási helyen összesen 825 diák tanult, oktatásukat 71 pedagógus végezte. A járásszékhelyen túl Fótton működött szintén három gimnáziumi feladatellátási hely, 437 tanulóval, egy szakképző iskola 121 tanulóval és 40 pedagógussal. Gödön szakképző iskola működött, melynek összesen 94 diákja volt.

208. táblázat

Középfokú oktatás a Dunakeszi járásban

| Terület | Gimnáziumi feladatellátási helyek száma (db) | Gimnáziumi tanulók száma a nappali oktatásban (a hat- és nyolcvévfolyamos gimnáziumok adataival együtt) (fő) | Gimnáziumi főállású pedagógusok száma (fő) | Szakiskolai és készségfejlesztő iskolai feladatellátási helyek száma (db) | Szakiskolai és készségfejlesztő iskolai tanulók száma a nappali oktatásban (fő) | Szakiskolai és készségfejlesztő iskolai főállású pedagógusok száma (fő) | Szakképző iskolai feladatellátási helyek száma (db) | Szakképző iskolai tanulók száma a nappali oktatásban (fő) | Szakképző iskolai főállású pedagógusok, oktatók száma (fő) | Technikum, szakgimnáziumi feladatellátási helyek száma (db) | Technikum, szakgimnáziumi tanulók száma a nappali oktatásban (fő) | Technikum, szakgimnáziumi főállású pedagógusok, oktatók száma (fő) |
|------------------------|--|--|--|---|---|---|---|---|--|---|---|--|
| Dunakeszi járás | 6 | 1262 | 111 | | | | 1 | 94 | 21 | | | |
| Csomád | | | | | | | | | | | | |
| Dunakeszi | 3 | 825 | 71 | | | | | | | | | |
| Fót | 3 | 437 | 40 | | | | | | | | | |
| Göd | | | | | | | 1 | 94 | 21 | | | |

| Terület | Hátrányos helyzetű gimnáziumi tanulók száma a nappali oktatásban (fő) | Kollégiumban lakó gimnáziumi tanulók száma a nappali oktatásban (fő) | Más településről bejáró gimnáziumi tanulók száma a nappali oktatásban | Hátrányos helyzetű szakiskolai és egészségfejlesztő iskolai tanulók száma a nappali oktatásban (fő) | Kollégiumban lakó szakiskolai és egészségfejlesztő iskolai tanulók száma a nappali oktatásban (fő) | Más településről bejáró szakiskolai és egészségfejlesztő iskolai tanulók száma a nappali oktatásban (fő) | Hátrányos helyzetű szakképző iskolai tanulók száma a nappali oktatásban | Kollégiumban lakó szakképző iskolai tanulók száma a nappali oktatásban | Más településről bejáró szakképző iskolai tanulók száma a nappali oktatásban | Hátrányos helyzetű technikum, szakgimnáziumi tanulók száma a nappali oktatásban | Kollégiumban lakó technikum, szakgimnáziumi tanulók száma a nappali oktatásban | Más településről bejáró technikum, szakgimnáziumi tanulók száma a nappali oktatásban |
|------------------------|---|--|---|---|--|--|---|--|--|---|--|--|
| Dunakeszi járás | | | 592 | | | | | 21 | 67 | | | |
| Csomád | | | | | | | | | | | | |
| Dunakeszi | | | 268 | | | | | | | | | |
| Fót | | | 324 | | | | | | | | | |
| Göd | | | | | | | | 21 | 67 | | | |

7.2.2.6. Érdi járás

Az Érdi járásban viszonylag sok középfokú oktatási intézmény működött, széles oktatási palettát nyújtva az itt lakó iskoláskorú gyermekek számára. Érden három gimnáziumi feladatellátási helyen összesen 1162 diák tanult, de működött itt technikum 381 tanulóval és egy szakképző iskola is 440 diákkal. Százhalombattán két gimnáziumi feladatellátási hely és egy technikum várta a diákokat. Ezeken kívül még Törökbálinton és Diósdon működött még egy-egy gimnáziumi feladatellátási hely. Bár a bejárók aránya itt is magas, középiskolai kollégium nem működik a járásban.

| Terület | Gimnáziumi feladatellátási helyek száma (db) | Gimnáziumi tanulók száma a nappali oktatásban (a hat- és nyolcévolyamos gimnáziumok adataival együtt) (fő) | Gimnáziumi főállású pedagógusok száma (fő) | Szakiskolai és egészségfejlesztő iskolai feladatellátási helyek száma (db) | Szakiskolai és egészségfejlesztő iskolai tanulók száma a nappali oktatásban (fő) | Szakiskolai és egészségfejlesztő iskolai főállású pedagógusok száma (fő) | Szakképző iskolai feladatellátási helyek száma (db) | Szakképző iskolai tanulók száma a nappali oktatásban (fő) | Szakképző iskolai főállású pedagógusok, oktatók száma (fő) | Technikum, szakgimnáziumi feladatellátási helyek száma (db) | Technikum, szakgimnáziumi tanulók száma a nappali oktatásban (fő) | Technikum, szakgimnáziumi főállású pedagógusok, oktatók száma (fő) |
|-------------------|--|--|--|--|--|--|---|---|--|---|---|--|
| Érdi járás | 8 | 2309 | 190 | | | | 1 | 440 | 34 | 2 | 674 | 62 |
| Diósd | 1 | 100 | 2 | | | | | | | | | |
| Érd | 4 | 1162 | 110 | | | | 1 | 440 | 33 | 1 | 381 | 35 |
| Pusztazámor | | | | | | | | | | | | |
| Sóskút | | | | | | | | | | | | |
| Százhalombatta | 2 | 713 | 50 | | | | | | | 1 | 293 | 27 |
| Tárnok | | | | | | | | | | | | |
| Törökbálint | 1 | 334 | 28 | | | | | | | | | |

211. táblázat

Kollégiumi tanulók, hátrányos helyzetű tanulók az Érdi járásban

| Terület | Hátrányos helyzetű gimnáziumi tanulók száma a nappali oktatásban | Kollégiumban lakó gimnáziumi tanulók száma a nappali oktatásban (fő) | Más településről bejáró gimnáziumi tanulók száma a nappali oktatásban | Hátrányos helyzetű szakiskolai és készségfejlesztő iskolai tanulók száma a nappali oktatásban (fő) | Kollégiumban lakó szakiskolai és készségfejlesztő iskolai tanulók száma a nappali oktatásban (fő) | Más településről bejáró szakiskolai és készségfejlesztő iskolai tanulók száma a nappali oktatásban (fő) | Hátrányos helyzetű szakképző iskolai tanulók száma a nappali oktatásban | Kollégiumban lakó szakképző iskolai tanulók száma a nappali oktatásban | Más településről bejáró szakképző iskolai tanulók száma a nappali oktatásban | Hátrányos helyzetű technikum, szakgimnáziumi tanulók száma a nappali oktatásban | Kollégiumban lakó technikum, szakgimnáziumi tanulók száma a nappali oktatásban | Más településről bejáró technikum, szakgimnáziumi tanulók száma a nappali oktatásban |
|-------------------|--|--|---|--|---|---|---|--|--|---|--|--|
| Érdi járás | | | 1217 | | | | 4 | | 15 | 2 | | 274 |
| Diósd | | | 63 | | | | | | | | | |
| Érd | | | 477 | | | | 4 | | 15 | 1 | | 88 |
| Pusztazámor | | | | | | | | | | | | |
| Sóskút | | | | | | | | | | | | |
| Százhalombatta | | | 450 | | | | | | | 1 | | 186 |
| Tárnok | | | | | | | | | | | | |
| Törökbálint | | | 227 | | | | | | | | | |

7.2.2.7. Gödöllői járás

Gödöllő a térség jelentős oktatási központja, a legtöbb oktatási intézmény itt található. A településen négy gimnáziumi feladatellátási hely, négy technikum, két szakképző iskola és két szakiskola működik. Az intézményekbe 2022-ben közel 2600 diák járt, őket összesen 220 főállású pedagógus segítette a tanulásban. A járásközponton kívül Pécelen működött még gimnázium, egy technikum és egy szakképző iskola, míg Isaszegen egy gimnáziumi feladatellátási hely egészítette ki a járás oktatási kínálatát. Gödöllő azon kevés település egyike, ahol a középiskolai kollégiumi ellátás biztosított a messzebről érkező diákok számára.

212. táblázat

Középfokú oktatás a Gödöllői járásban

| Terület | Gimnáziumi feladatellátási helyek száma (db) | Gimnáziumi tanulók száma a nappali oktatásban (a hat- és nyolcévfolyamos gimnáziumok adataival együtt) (fő) | Gimnáziumi főállású pedagógusok száma (fő) | Szakiskolai és készségfejlesztő iskolai feladatellátási helyek száma (db) | Szakiskolai és készségfejlesztő iskolai tanulók száma a nappali oktatásban (fő) | Szakiskolai és készségfejlesztő iskolai főállású pedagógusok száma (fő) | Szakképző iskolai feladatellátási helyek száma (db) | Szakképző iskolai tanulók száma a nappali oktatásban (fő) | Szakképző iskolai főállású pedagógusok, oktatók száma (fő) | Technikum, szakgimnáziumi feladatellátási helyek száma (db) | Technikum, szakgimnáziumi tanulók száma a nappali oktatásban (fő) | Technikum, szakgimnáziumi főállású pedagógusok, oktatók száma (fő) |
|-----------------------|--|---|--|---|---|---|---|---|--|---|---|--|
| Gödöllői járás | 8 | 2616 | 241 | 2 | 23 | 5 | 4 | 498 | 37 | 4 | 589 | 54 |
| Csömör | | | | | | | | | | | | |
| Dány | | | | | | | | | | | | |
| Erdőkertés | | | | | | | | | | | | |
| Gödöllő | 4 | 1849 | 159 | 2 | 23 | 5 | 1 | 369 | 33 | 1 | 327 | 23 |
| Isaszeg | 1 | 101 | 12 | | | | | | | 1 | 75 | 3 |
| Kerepes | | | | | | | | | | | | |
| Kistarcsa | 1 | | | | | | 1 | | | 1 | 0 | 1 |
| Mogyoród | | | | | | | 1 | | | | | |
| Nagytarcsa | | | | | | | | | | | | |
| Pécel | 1 | 253 | 18 | | | | 1 | 129 | 4 | 1 | 187 | 27 |

| Terület | Gimnáziumi feladatellátási helyek száma (db) | Gimnáziumi tanulók száma a nappali oktatásban (a hat- és nyolcvévfolyamos gimnáziumok adataival együtt) (fő) | Gimnáziumi főállású pedagógusok száma (fő) | Szakiskolai és kétszépfelkészítő iskolai feladatellátási helyek száma (db) | Szakiskolai és kétszépfelkészítő iskolai tanulók száma a nappali oktatásban (fő) | Szakiskolai és kétszépfelkészítő iskolai főállású pedagógusok száma (fő) | Szakképző iskolai feladatellátási helyek száma (db) | Szakképző iskolai tanulók száma a nappali oktatásban (fő) | Szakképző iskolai főállású pedagógusok, oktatók száma (fő) | Technikumi, szakgimnáziumi feladatellátási helyek száma (db) | Technikumi, szakgimnáziumi tanulók száma a nappali oktatásban (fő) | Technikumi, szakgimnáziumi főállású pedagógusok, oktatók száma (fő) |
|----------------|--|--|--|--|--|--|---|---|--|--|--|---|
| Szada | | | | | | | | | | | | |
| Vácszentlászló | | | | | | | | | | | | |
| Valkó | | | | | | | | | | | | |
| Veresegyház | 1 | 413 | 52 | | | | | | | | | |
| Zsámbok | | | | | | | | | | | | |

213. táblázat

Kollégiumi tanulók, hátrányos helyzetű tanulók a Gödöllői járásban

| Terület | Hátrányos helyzetű gimnáziumi tanulók száma a nappali oktatásban | Kollégiumban lakó gimnáziumi tanulók száma a nappali oktatásban (fő) | Más településről bejáró gimnáziumi tanulók száma a nappali oktatásban | Hátrányos helyzetű szakiskolai és kétszépfelkészítő iskolai tanulók száma a nappali oktatásban (fő) | Kollégiumban lakó szakiskolai és kétszépfelkészítő iskolai tanulók száma a nappali oktatásban (fő) | Más településről bejáró szakiskolai és kétszépfelkészítő iskolai tanulók száma a nappali oktatásban (fő) | Hátrányos helyzetű szakképző iskolai tanulók száma a nappali oktatásban | Kollégiumban lakó szakképző iskolai tanulók száma a nappali oktatásban | Más településről bejáró szakképző iskolai tanulók száma a nappali oktatásban | Hátrányos helyzetű technikumi, szakgimnáziumi tanulók száma a nappali oktatásban | Kollégiumban lakó technikumi, szakgimnáziumi tanulók száma a nappali oktatásban | Más településről bejáró technikumi, szakgimnáziumi tanulók száma a nappali oktatásban |
|----------------|--|--|---|---|--|--|---|--|--|--|---|---|
| Gödöllői járás | 1 | 8 | 1492 | 1 | | 18 | 26 | 36 | 81 | 12 | 48 | 152 |
| Csömör | | | | | | | | | | | | |
| Dány | | | | | | | | | | | | |
| Erdőkertes | | | | | | | | | | | | |
| Gödöllő | | 8 | 1092 | 1 | | 18 | 25 | 12 | 8 | 8 | 16 | 59 |
| Isaszeg | | | 36 | | | | | | | | | |
| Kerepes | | | | | | | | | | | | |
| Kistarcsa | | | | | | | | | | | | |
| Mogyoród | | | | | | | | | | | | |
| Nagytarcsa | | | | | | | | | | | | |
| Pécel | 1 | | 140 | | | | 1 | 24 | 73 | 4 | 32 | 93 |
| Szada | | | | | | | | | | | | |
| Vácszentlászló | | | | | | | | | | | | |
| Valkó | | | | | | | | | | | | |
| Veresegyház | | | 224 | | | | | | | | | |
| Zsámbok | | | | | | | | | | | | |

7.2.2.8. Gyáli járás

A kis területű járás középfokú oktatás területén inkább a szomszédos főváros intézményeire támaszkodik. Gyálon és Ócsán összesen 4 gimnáziumi feladatellátási hely működik, ahol összesen 461 diák oktatása történik. Gyálon egy technikum és egy szakképző iskola is működik. Az ingázás itt is jelentős, minden iskolában a tanulók több mint fele más településről érkezik.

214. táblázat

Középfokú oktatás a Gyáli járásban

| Terület | Gimnáziumi feladatellátási helyek száma (db) | Gimnáziumi tanulók száma a nappali oktatásban (a hat- és nyolcvévfolyamos gimnáziumok adataival együtt) (fő) | Gimnáziumi főállású pedagógusok száma (fő) | Szakiskolai és képzőfejlesztő iskolai feladatellátási helyek száma (db) | Szakiskolai és képzőfejlesztő iskolai tanulók száma a nappali oktatásban (fő) | Szakiskolai és képzőfejlesztő iskolai főállású pedagógusok száma (fő) | Szakképző iskolai feladatellátási helyek száma (db) | Szakképző iskolai tanulók száma a nappali oktatásban (fő) | Szakképző iskolai főállású pedagógusok, oktatók száma (fő) | Technikumi, szakgimnáziumi feladatellátási helyek száma (db) | Technikumi, szakgimnáziumi tanulók száma a nappali oktatásban (fő) | Technikumi, szakgimnáziumi főállású pedagógusok, oktatók száma (fő) |
|--------------------|--|--|--|---|---|---|---|---|--|--|--|---|
| Gyáli járás | 4 | 461 | 47 | | | | 1 | 57 | 1 | 1 | 260 | 23 |
| Alsónémedi | | | | | | | | | | | | |
| Felsőpakony | | | | | | | | | | | | |
| Gyál | 2 | | 7 | | | | 1 | 57 | 1 | 1 | 260 | 23 |
| Ócsa | 2 | 461 | 40 | | | | | | | | | |

215. táblázat

Kollégiumi tanulók, hátrányos helyzetű tanulók a Gyáli járásban

| Terület | Hátrányos helyzetű gimnáziumi tanulók száma a nappali oktatásban | Kollégiumban lakó gimnáziumi tanulók száma a nappali oktatásban (fő) | Más településről bejáró gimnáziumi tanulók száma a nappali oktatásban | Hátrányos helyzetű szakiskolai és képzőfejlesztő iskolai tanulók száma a nappali oktatásban (fő) | Kollégiumban lakó szakiskolai és képzőfejlesztő iskolai tanulók száma a nappali oktatásban (fő) | Más településről bejáró szakiskolai és képzőfejlesztő iskolai tanulók száma a nappali oktatásban (fő) | Hátrányos helyzetű szakképző iskolai tanulók száma a nappali oktatásban | Kollégiumban lakó szakképző iskolai tanulók száma a nappali oktatásban | Más településről bejáró szakképző iskolai tanulók száma a nappali oktatásban | Hátrányos helyzetű technikumi, szakgimnáziumi tanulók száma a nappali oktatásban | Kollégiumban lakó technikumi, szakgimnáziumi tanulók száma a nappali oktatásban | Más településről bejáró technikumi, szakgimnáziumi tanulók száma a nappali oktatásban |
|--------------------|--|--|---|--|---|---|---|--|--|--|---|---|
| Gyáli járás | | | 331 | | | | 4 | | 30 | 4 | 1 | 178 |
| Alsónémedi | | | | | | | | | | | | |
| Felsőpakony | | | | | | | | | | | | |
| Gyál | | | | | | | 4 | | 30 | 4 | 1 | 178 |
| Ócsa | | | 331 | | | | | | | | | |

7.2.2.9. Monori járás

A Monori járás középfokú oktatási intézményei Gyömrő és Monor településeken koncentrálódnak. Gyömrőn egy gimnázium, két szakiskolai feladatellátási hely és egy technikum található. A járásszékhelyen Monoron két gimnázium, egy szakképző iskola és egy technikum működik. A gimnáziumi tanulók több mint fele ingázik az iskolába, azonban kollégiumi ellátást nem kapnak a gyerekek.

216. táblázat

Középfokú oktatás a Monori járásban

| Terület | Gimnáziumi feladatellátási helyek száma (db) | Gimnáziumi tanulók száma a nappali oktatásban (a hat- és nyolcévfolyamos gimnáziumok adataival együtt) (fő) | Gimnáziumi főállású pedagógusok száma (fő) | Szakiskolai és készségfejlesztő iskolai feladatellátási helyek száma (db) | Szakiskolai és készségfejlesztő iskolai tanulók száma a nappali oktatásban (fő) | Szakiskolai és készségfejlesztő iskolai főállású pedagógusok száma (fő) | Szakképző iskolai feladatellátási helyek száma (db) | Szakképző iskolai tanulók száma a nappali oktatásban (fő) | Szakképző iskolai főállású pedagógusok, oktatók száma (fő) | Technikum, szakgimnáziumi feladatellátási helyek száma (db) | Technikum, szakgimnáziumi tanulók száma a nappali oktatásban (fő) | Technikum, szakgimnáziumi főállású pedagógusok, oktatók száma (fő) |
|---------------------|--|---|--|---|---|---|---|---|--|---|---|--|
| Monori járás | 5 | 1126 | 93 | 2 | 44 | 9 | 2 | 315 | 24 | 2 | 237 | 31 |
| Bénye | | | | | | | | | | | | |
| Csévharaszt | | | | | | | | | | | | |
| Gomba | | | | | | | | | | | | |
| Gyömrő | 1 | 339 | 22 | 2 | 44 | 9 | 1 | | 1 | 1 | 0 | 3 |
| Káva | | | | | | | | | | | | |
| Monor | 2 | 787 | 63 | | | | 1 | 315 | 23 | 1 | 237 | 28 |
| Monorierdő | | | | | | | | | | | | |
| Nyáregyháza | 1 | | 1 | | | | | | | | | |
| Pánd | | | | | | | | | | | | |
| Péteri | | | | | | | | | | | | |
| Pilis | 1 | | 7 | | | | | | | | | |
| Vasad | | | | | | | | | | | | |

217. táblázat

Kollégiumi tanulók, hátrányos helyzetű tanulók a Monori járásban

| Terület | Hátrányos helyzetű gimnáziumi tanulók száma a nappali oktatásban | Kollégiumban lakó gimnáziumi tanulók száma a nappali oktatásban (fő) | Más településről bejáró gimnáziumi tanulók száma a nappali oktatásban | Hátrányos helyzetű szakiskolai és készségfejlesztő iskolai tanulók száma a nappali oktatásban (fő) | Kollégiumban lakó szakiskolai és készségfejlesztő iskolai tanulók száma a nappali oktatásban (fő) | Más településről bejáró szakiskolai és készségfejlesztő iskolai tanulók száma a nappali oktatásban (fő) | Hátrányos helyzetű szakképző iskolai tanulók száma a nappali oktatásban | Kollégiumban lakó szakképző iskolai tanulók száma a nappali oktatásban | Más településről bejáró szakképző iskolai tanulók száma a nappali oktatásban | Hátrányos helyzetű technikum, szakgimnáziumi tanulók száma a nappali oktatásban | Kollégiumban lakó technikum, szakgimnáziumi tanulók száma a nappali oktatásban | Más településről bejáró technikum, szakgimnáziumi tanulók száma a nappali oktatásban |
|---------------------|--|--|---|--|---|---|---|--|--|---|--|--|
| Monori járás | | | 754 | 1 | 8 | 32 | 16 | | 163 | 5 | | 135 |
| Bénye | | | | | | | | | | | | |
| Csévharaszt | | | | | | | | | | | | |
| Gomba | | | | | | | | | | | | |
| Gyömrő | | | 217 | 1 | 8 | 32 | | | | | | |
| Káva | | | | | | | | | | | | |
| Monor | | | 537 | | | | 16 | | 163 | 5 | | 135 |
| Monorierdő | | | | | | | | | | | | |
| Nyáregyháza | | | | | | | | | | | | |
| Pánd | | | | | | | | | | | | |

| Terület | Hátrányos helyzetű gimnáziumi tanulók száma a nappali oktatásban | Kollégiumban lakó gimnáziumi tanulók száma a nappali oktatásban (fő) | Más településről bejáró gimnáziumi tanulók száma a nappali oktatásban | Hátrányos helyzetű szakiskolai és egészségfejlesztő iskolai tanulók száma a nappali oktatásban (fő) | Kollégiumban lakó szakiskolai és egészségfejlesztő iskolai tanulók száma a nappali oktatásban (fő) | Más településről bejáró szakiskolai és egészségfejlesztő iskolai tanulók száma a nappali oktatásban (fő) | Hátrányos helyzetű szakképző iskolai tanulók száma a nappali oktatásban | Kollégiumban lakó szakképző iskolai tanulók száma a nappali oktatásban | Más településről bejáró szakképző iskolai tanulók száma a nappali oktatásban | Hátrányos helyzetű technikai, szakgimnáziumi tanulók száma a nappali oktatásban | Kollégiumban lakó technikai, szakgimnáziumi tanulók száma a nappali oktatásban | Más településről bejáró technikai, szakgimnáziumi tanulók száma a nappali oktatásban |
|---------|--|--|---|---|--|--|---|--|--|---|--|--|
| Péteri | | | | | | | | | | | | |
| Pilis | | | | | | | | | | | | |
| Vasad | | | | | | | | | | | | |

7.2.2.10. Nagykátai járás

A Nagykátai járás jelentős mérete és periferikus pozíciója ellenére nem rendelkezik számottevő középfokú oktatási kapacitásokkal. Mindössze a járásszékhelyen működik egy gimnázium, amelynek 293 tanulója van, illetve működik még a településen két technikai feladatellátási hely és egy szakképző iskola. A gimnáziumi tanulók nagyobb része más településről jár be naponta.

218. táblázat Középfokú oktatás a Nagykátai járásban

| Terület | Gimnáziumi feladatellátási helyek száma (db) | Gimnáziumi tanulók száma a nappali oktatásban (a hat- és nyolcévfolyamos gimnáziumok adataival együtt) (fő) | Gimnáziumi főállású pedagógusok száma (fő) | Szakiskolai és egészségfejlesztő iskolai feladatellátási helyek száma (db) | Szakiskolai és egészségfejlesztő iskolai tanulók száma a nappali oktatásban (fő) | Szakiskolai és egészségfejlesztő iskolai főállású pedagógusok száma (fő) | Szakképző iskolai feladatellátási helyek száma (db) | Szakképző iskolai tanulók száma a nappali oktatásban (fő) | Szakképző iskolai főállású pedagógusok, oktatók száma (fő) | Technikai, szakgimnáziumi feladatellátási helyek száma (db) | Technikai, szakgimnáziumi tanulók száma a nappali oktatásban (fő) | Technikai, szakgimnáziumi főállású pedagógusok, oktatók száma (fő) |
|------------------------|--|---|--|--|--|--|---|---|--|---|---|--|
| Nagykátai járás | 2 | 293 | 28 | | | | 1 | 201 | 29 | 2 | 166 | 16 |
| Farmos | | | | | | | | | | | | |
| Kóka | | | | | | | | | | | | |
| Mende | | | | | | | | | | | | |
| Nagykáta | 1 | 293 | 22 | | | | 1 | 201 | 29 | 2 | 166 | 16 |
| Sülysáp | 1 | | 6 | | | | | | | | | |
| Szentlőrinc-káta | | | | | | | | | | | | |
| Szentmárton-káta | | | | | | | | | | | | |
| Tápióbicske | | | | | | | | | | | | |
| Tápiógyörgye | | | | | | | | | | | | |
| Tápióság | | | | | | | | | | | | |
| Tápiószecső | | | | | | | | | | | | |
| Tápiószele | | | | | | | | | | | | |
| Tápiószentmárton | | | | | | | | | | | | |
| Tóalmás | | | | | | | | | | | | |
| Úri | | | | | | | | | | | | |

219. táblázat

Kollégiumi tanulók, hátrányos helyzetű tanulók a Nagykátai járásban

| Terület | Hátrányos helyzetű gimnáziumi tanulók száma a nappali oktatásban | Kollégiumban lakó gimnáziumi tanulók száma a nappali oktatásban (fő) | Más településről bejáró gimnáziumi tanulók száma a nappali oktatásban | Hátrányos helyzetű szakiskolai és készségfejlesztő iskolai tanulók száma a nappali oktatásban (fő) | Kollégiumban lakó szakiskolai és készségfejlesztő iskolai tanulók száma a nappali oktatásban (fő) | Más településről bejáró szakiskolai és készségfejlesztő iskolai tanulók száma a nappali oktatásban (fő) | Hátrányos helyzetű szakképző iskolai tanulók száma a nappali oktatásban | Kollégiumban lakó szakképző iskolai tanulók száma a nappali oktatásban | Más településről bejáró szakképző iskolai tanulók száma a nappali oktatásban | Hátrányos helyzetű technikum, szakgimnáziumi tanulók száma a nappali oktatásban | Kollégiumban lakó technikum, szakgimnáziumi tanulók száma a nappali oktatásban | Más településről bejáró technikum, szakgimnáziumi tanulók száma a nappali oktatásban |
|------------------------|--|--|---|--|---|---|---|--|--|---|--|--|
| Nagykátai járás | 1 | | 165 | | | | 28 | | 143 | 4 | | 126 |
| Farmos | | | | | | | | | | | | |
| Kóka | | | | | | | | | | | | |
| Mende | | | | | | | | | | | | |
| Nagykáta | 1 | | 165 | | | | 28 | | 143 | 4 | | 126 |
| Sülysáp | | | | | | | | | | | | |
| Szentlőrinc | | | | | | | | | | | | |
| Szentmártonkő | | | | | | | | | | | | |
| Tápióbicske | | | | | | | | | | | | |
| Tápiógyörgye | | | | | | | | | | | | |
| Tápióság | | | | | | | | | | | | |
| Tápiószecső | | | | | | | | | | | | |
| Tápiószéle | | | | | | | | | | | | |
| Tápiószentmárton | | | | | | | | | | | | |
| Tóalmás | | | | | | | | | | | | |
| Úri | | | | | | | | | | | | |

7.2.2.11. Nagykőrösi járás

A sokkal kisebb méretű Nagykőrösi járásban a Nagykátainál nagyobb oktatási kapacitások épültek ki, bár ezek itt is a járásszékhely településen koncentrálnak. Nagykőrösön egy nagy gimnázium működik 401 tanulóval, emellett két technikum és egy szakképző iskola működik a településen. A technikum és szakképző iskolák kollégiumi elhelyezést is nyújtanak, bár az iskolákba nem olyan nagy arányú az ingázás mint más járásokban.

220. táblázat

Középfokú oktatás a Nagykőrösi járásban

| Terület | Gimnáziumi feladatellátási helyek száma (db) | Gimnáziumi tanulók száma a nappali oktatásban (a hat- és nyolcvévfolyamos gimnáziumok adataival együtt) (fő) | Gimnáziumi főállású pedagógusok száma (fő) | Szakiskolai és készségfejlesztő iskolai feladatellátási helyek száma (db) | Szakiskolai és készségfejlesztő iskolai tanulók száma a nappali oktatásban (fő) | Szakiskolai és készségfejlesztő iskolai főállású pedagógusok száma (fő) | Szakképző iskolai feladatellátási helyek száma (db) | Szakképző iskolai tanulók száma a nappali oktatásban (fő) | Szakképző iskolai főállású pedagógusok, oktatók száma (fő) | Technikum, szakgimnáziumi feladatellátási helyek száma (db) | Technikum, szakgimnáziumi tanulók száma a nappali oktatásban (fő) | Technikum, szakgimnáziumi főállású pedagógusok, oktatók száma (fő) |
|-------------------------|--|--|--|---|---|---|---|---|--|---|---|--|
| Nagykőrösi járás | 1 | 401 | 43 | | | | 1 | 187 | 11 | 2 | 179 | 38 |
| Kocsér | | | | | | | | | | | | |
| Nagykőrös | 1 | 401 | 43 | | | | 1 | 187 | 11 | 2 | 179 | 38 |
| Nyársapát | | | | | | | | | | | | |

| Terület | Hátrányos helyzetű gimnáziumi tanulók száma a nappali oktatásban | Kollégiumban lakó gimnáziumi tanulók száma a nappali oktatásban (fő) | Más településről bejáró gimnáziumi tanulók száma a nappali oktatásban | Hátrányos helyzetű szakiskolai és készségfejlesztő iskolai tanulók száma a nappali oktatásban (fő) | Kollégiumban lakó szakiskolai és készségfejlesztő iskolai tanulók száma a nappali oktatásban (fő) | Más településről bejáró szakiskolai és készségfejlesztő iskolai tanulók száma a nappali oktatásban (fő) | Hátrányos helyzetű szakképző iskolai tanulók száma a nappali oktatásban | Kollégiumban lakó szakképző iskolai tanulók száma a nappali oktatásban | Más településről bejáró szakképző iskolai tanulók száma a nappali oktatásban | Hátrányos helyzetű technikum, szakgimnáziumi tanulók száma a nappali oktatásban | Kollégiumban lakó technikum, szakgimnáziumi tanulók száma a nappali oktatásban | Más településről bejáró technikum, szakgimnáziumi tanulók száma a nappali oktatásban |
|-------------------------|--|--|---|--|---|---|---|--|--|---|--|--|
| Nagykőrösi járás | | | 140 | | | | 13 | 62 | 40 | 3 | 42 | 55 |
| Kocsér | | | | | | | | | | | | |
| Nagykőrös | | | 140 | | | | 13 | 62 | 40 | 3 | 42 | 55 |
| Nyársapát | | | | | | | | | | | | |

7.2.2.12. Pilisvörösvári járás

A járásban három településen is van gimnáziumi feladatellátási hely, Piliscsabán, Pilisvörösváron és Solymáron. A járás gimnáziumaiban összesen 990 gyermek tanult, őket 96 pedagógus segítette a tanulásban. Piliscsabán a gimnázium mellett szakképző iskola és egy technikum is működött. Az iskolák természetesen itt is jelentős vonzerőt jelentenek, a gimnáziumi tanulók több mint fele ingázik. Kollégiumi elhelyezés Pilisvörösváron megoldott.

| Terület | Gimnáziumi feladatellátási helyek száma (db) | Gimnáziumi tanulók száma a nappali oktatásban (a hat- és nyolcévfolyamos gimnáziumok adataival együtt) (fő) | Gimnáziumi főállású pedagógusok száma (fő) | Szakiskolai és készségfejlesztő iskolai feladatellátási helyek száma (db) | Szakiskolai és készségfejlesztő iskolai tanulók száma a nappali oktatásban (fő) | Szakiskolai és készségfejlesztő iskolai főállású pedagógusok száma (fő) | Szakképző iskolai feladatellátási helyek száma (db) | Szakképző iskolai tanulók száma a nappali oktatásban (fő) | Szakképző iskolai főállású pedagógusok, oktatók száma (fő) | Technikum, szakgimnáziumi feladatellátási helyek száma (db) | Technikum, szakgimnáziumi tanulók száma a nappali oktatásban (fő) | Technikum, szakgimnáziumi főállású pedagógusok, oktatók száma (fő) |
|-----------------------------|--|---|--|---|---|---|---|---|--|---|---|--|
| Pilisvörösvári járás | 3 | 990 | 96 | | | | 1 | 38 | | 1 | 217 | 30 |
| Pilisborosjenő | | | | | | | | | | | | |
| Piliscsaba | 1 | 238 | 23 | | | | 1 | 38 | | 1 | 217 | 30 |
| Pilisjászfalu | | | | | | | | | | | | |
| Pilisszántó | | | | | | | | | | | | |
| Pilisszentiván | | | | | | | | | | | | |
| Pilisvörösvár | 1 | 571 | 59 | | | | | | | | | |
| Solymár | 1 | 181 | 14 | | | | | | | | | |
| Tinnye | | | | | | | | | | | | |
| Üröm | | | | | | | | | | | | |

| Terület | Hátrányos helyzetű gimnáziumi tanulók száma a nappali oktatásban | Kollégiumban lakó gimnáziumi tanulók száma a nappali oktatásban (fő) | Más településről bejáró gimnáziumi tanulók száma a nappali oktatásban | Hátrányos helyzetű szakiskolai és képzőfejlesztő iskolai tanulók száma a nappali oktatásban (fő) | Kollégiumban lakó szakiskolai és képzőfejlesztő iskolai tanulók száma a nappali oktatásban (fő) | Más településről bejáró szakiskolai és képzőfejlesztő iskolai tanulók száma a nappali oktatásban (fő) | Hátrányos helyzetű szakképző iskolai tanulók száma a nappali oktatásban | Kollégiumban lakó szakképző iskolai tanulók száma a nappali oktatásban | Más településről bejáró szakképző iskolai tanulók száma a nappali oktatásban | Hátrányos helyzetű technikai, szakgimnáziumi tanulók száma a nappali oktatásban | Kollégiumban lakó technikai, szakgimnáziumi tanulók száma a nappali oktatásban | Más településről bejáró technikai, szakgimnáziumi tanulók száma a nappali oktatásban |
|-----------------------------|--|--|---|--|---|---|---|--|--|---|--|--|
| Pilisvörösvári járás | 1 | 43 | 590 | | | | | 6 | 15 | 1 | 32 | 115 |
| Pilisborosjenő | | | | | | | | | | | | |
| Piliscsaba | | | 93 | | | | | 6 | 15 | 1 | 32 | 115 |
| Pilisjászfalu | | | | | | | | | | | | |
| Pilisszántó | | | | | | | | | | | | |
| Pilisszentiván | | | | | | | | | | | | |
| Pilisvörösvár | | 43 | 379 | | | | | | | | | |
| Solymár | 1 | | 118 | | | | | | | | | |
| Tinnye | | | | | | | | | | | | |
| Üröm | | | | | | | | | | | | |

7.2.2.13. Ráckevei járás

Hasonlóan a többi kedvezményezett járáshoz a Ráckevei járás középfokú oktatási kínálata is meglehetősen limitált. Ráckeven működött két gimnáziumi feladatellátási hely összesen 454 tanulóval, illetve Kiskunlacházán egy technikum és egy szakképző iskola, előbbinek 211, utóbbinak 163 diákja volt. Az itteni iskolák az egész járásra vonzást gyakorolnak, a tanulók nagyobb része ingázik.

| Terület | Gimnáziumi feladatellátási helyek száma (db) | Gimnáziumi tanulók száma a nappali oktatásban (a hat- és nyolcévfolyamos gimnáziumok adataival együtt) (fő) | Gimnáziumi főállású pedagógusok száma (fő) | Szakiskolai és képzőfejlesztő iskolai feladatellátási helyek száma (db) | Szakiskolai és képzőfejlesztő iskolai tanulók száma a nappali oktatásban (fő) | Szakiskolai és képzőfejlesztő iskolai főállású pedagógusok száma (fő) | Szakképző iskolai feladatellátási helyek száma (db) | Szakképző iskolai tanulók száma a nappali oktatásban (fő) | Szakképző iskolai főállású pedagógusok, oktatók száma (fő) | Technikai, szakgimnáziumi feladatellátási helyek száma (db) | Technikai, szakgimnáziumi tanulók száma a nappali oktatásban (fő) | Technikai, szakgimnáziumi főállású pedagógusok, oktatók száma (fő) |
|-----------------------|--|---|--|---|---|---|---|---|--|---|---|--|
| Ráckevei járás | 2 | 454 | 34 | | | | 1 | 163 | 3 | 1 | 211 | 22 |
| Apaj | | | | | | | | | | | | |
| Áporka | | | | | | | | | | | | |
| Dömsöd | | | | | | | | | | | | |
| Kiskunlacháza | | | | | | | 1 | 163 | 3 | 1 | 211 | 22 |
| Lórév | | | | | | | | | | | | |
| Makád | | | | | | | | | | | | |
| Ráckeve | 2 | 454 | 34 | | | | | | | | | |
| Szigetbecse | | | | | | | | | | | | |
| Szigetcsép | | | | | | | | | | | | |
| Szigetszentmárton | | | | | | | | | | | | |
| Szigetújfalu | | | | | | | | | | | | |

| Terület | Hátrányos helyzetű gimnáziumi tanulók száma a nappali oktatásban | Kollégiumban lakó gimnáziumi tanulók száma a nappali oktatásban (fő) | Más településről bejáró gimnáziumi tanulók száma a nappali oktatásban | Hátrányos helyzetű szakiskolai és készségfejlesztő iskolai tanulók száma a nappali oktatásban (fő) | Kollégiumban lakó szakiskolai és készségfejlesztő iskolai tanulók száma a nappali oktatásban (fő) | Más településről bejáró szakiskolai és készségfejlesztő iskolai tanulók száma a nappali oktatásban (fő) | Hátrányos helyzetű szakképző iskolai tanulók száma a nappali oktatásban | Kollégiumban lakó szakképző iskolai tanulók száma a nappali oktatásban | Más településről bejáró szakképző iskolai tanulók száma a nappali oktatásban | Hátrányos helyzetű technikum, szakgimnáziumi tanulók száma a nappali oktatásban | Kollégiumban lakó technikum, szakgimnáziumi tanulók száma a nappali oktatásban | Más településről bejáró technikum, szakgimnáziumi tanulók száma a nappali oktatásban |
|-----------------------|--|--|---|--|---|---|---|--|--|---|--|--|
| Ráckevei járás | | | 305 | | | | | | 41 | 1 | | 32 |
| Apaj | | | | | | | | | | | | |
| Áporka | | | | | | | | | | | | |
| Dömsöd | | | | | | | | | | | | |
| Kiskunlacháza | | | | | | | | | 41 | 1 | | 32 |
| Lórév | | | | | | | | | | | | |
| Makád | | | | | | | | | | | | |
| Ráckeve | | | 305 | | | | | | | | | |
| Szigetbecse | | | | | | | | | | | | |
| Szigetcsép | | | | | | | | | | | | |
| Szigetszentmárton | | | | | | | | | | | | |
| Szigetújfalu | | | | | | | | | | | | |

7.2.2.14. Szentendrei járás

Szentendrén jelentős középfokú oktatási kapacitások épültek ki, nemcsak mennyiségi, hanem minőségi szempontból is kiemelkedő oktatási központ. A településen öt gimnáziumi feladatellátási helyen 1769 diák tanult 2022-ben, de működött itt egy technikum és egy szakképző iskola is. Az itteni iskolák az egész járásra vonzást gyakorolnak, ami meglátszik a bejáró tanulók számán is. A járásszékhelyen kívül Pomázon működött még egy kisebb gimnázium 126 tanulóval.

| Terület | Gimnáziumi feladatellátási helyek száma (db) | Gimnáziumi tanulók száma a nappali oktatásban (a hat- és nyolcévfolyamos gimnáziumok adataival együtt) (fő) | Gimnáziumi főállású pedagógusok száma (fő) | Szakiskolai és készségfejlesztő iskolai feladatellátási helyek száma (db) | Szakiskolai és készségfejlesztő iskolai tanulók száma a nappali oktatásban (fő) | Szakiskolai és készségfejlesztő iskolai főállású pedagógusok száma (fő) | Szakképző iskolai feladatellátási helyek száma (db) | Szakképző iskolai tanulók száma a nappali oktatásban (fő) | Szakképző iskolai főállású pedagógusok, oktatók száma (fő) | Technikum, szakgimnáziumi feladatellátási helyek száma (db) | Technikum, szakgimnáziumi tanulók száma a nappali oktatásban (fő) | Technikum, szakgimnáziumi főállású pedagógusok, oktatók száma (fő) |
|--------------------------|--|---|--|---|---|---|---|---|--|---|---|--|
| Szentendrei járás | 8 | 1895 | 162 | | | | 1 | 152 | 44 | 1 | 144 | 30 |
| Budakalász | 1 | | 5 | | | | | | | | | |
| Csobánka | | | | | | | | | | | | |
| Dunabogdány | | | | | | | | | | | | |
| Kisoroszi | | | | | | | | | | | | |
| Leányfalu | | | | | | | | | | | | |
| Pilisszentkereszt | | | | | | | | | | | | |
| Pilisszentlászló | | | | | | | | | | | | |
| Pócsmegyer | | | | | | | | | | | | |
| Pomáz | 2 | 126 | 7 | | | | | | | | | |
| Szentendre | 5 | 1769 | 150 | | | | 1 | 152 | 44 | 1 | 144 | 30 |
| Szigetmonostor | | | | | | | | | | | | |

| Terület | Gimnáziumi feladatellátási helyek száma (db) | Gimnáziumi tanulók száma a nappali oktatásban (a hat- és nyolcvévfolyamos gimnáziumok adataival együtt) (fő) | Gimnáziumi főállású pedagógusok száma (fő) | Szakkiskolai és készségfejlesztő iskolai feladatellátási helyek száma (db) | Szakkiskolai és készségfejlesztő iskolai tanulók száma a nappali oktatásban (fő) | Szakkiskolai és készségfejlesztő iskolai főállású pedagógusok száma (fő) | Szakképző iskolai feladatellátási helyek száma (db) | Szakképző iskolai tanulók száma a nappali oktatásban (fő) | Szakképző iskolai főállású pedagógusok, oktatók száma (fő) | Technikumi, szakgimnáziumi feladatellátási helyek száma (db) | Technikumi, szakgimnáziumi tanulók száma a nappali oktatásban (fő) | Technikumi, szakgimnáziumi főállású pedagógusok, oktatók száma (fő) |
|-------------|--|--|--|--|--|--|---|---|--|--|--|---|
| Tahitótfalu | | | | | | | | | | | | |
| Visegrád | | | | | | | | | | | | |

227. táblázat

Kollégiumi tanulók, hátrányos helyzetű tanulók a Szentendrei járásban

| Terület | Hátrányos helyzetű gimnáziumi tanulók száma a nappali oktatásban | Kollégiumban lakó gimnáziumi tanulók száma a nappali oktatásban (fő) | Más településről bejáró gimnáziumi tanulók száma a nappali oktatásban | Hátrányos helyzetű szakkiskolai és készségfejlesztő iskolai tanulók száma a nappali oktatásban (fő) | Kollégiumban lakó szakkiskolai és készségfejlesztő iskolai tanulók száma a nappali oktatásban (fő) | Más településről bejáró szakkiskolai és készségfejlesztő iskolai tanulók száma a nappali oktatásban (fő) | Hátrányos helyzetű szakképző iskolai tanulók száma a nappali oktatásban | Kollégiumban lakó szakképző iskolai tanulók száma a nappali oktatásban | Más településről bejáró szakképző iskolai tanulók száma a nappali oktatásban | Hátrányos helyzetű technikumi, szakgimnáziumi tanulók száma a nappali oktatásban | Kollégiumban lakó technikumi, szakgimnáziumi tanulók száma a nappali oktatásban | Más településről bejáró technikumi, szakgimnáziumi tanulók száma a nappali oktatásban |
|--------------------------|--|--|---|---|--|--|---|--|--|--|---|---|
| Szentendrei járás | | 1048 | | | | | 3 | | 10 | 1 | | 29 |
| Budakalász | | | | | | | | | | | | |
| Csobánka | | | | | | | | | | | | |
| Dunabogdány | | | | | | | | | | | | |
| Kisoroszi | | | | | | | | | | | | |
| Leányfalu | | | | | | | | | | | | |
| Pilisszentkereszt | | | | | | | | | | | | |
| Pilisszentlászló | | | | | | | | | | | | |
| Pócsmegyer | | | | | | | | | | | | |
| Pomáz | | 39 | | | | | | | | | | |
| Szentendre | | 1009 | | | | | 3 | | 10 | 1 | | 29 |
| Szigetmonostor | | | | | | | | | | | | |
| Tahitótfalu | | | | | | | | | | | | |
| Visegrád | | | | | | | | | | | | |

7.2.2.15. Szigetszentmiklósi járás

A Szigetszentmiklósi járásban viszonylag sok középiskola működik. A járásszékhelyen három gimnáziumi feladatellátási helyen összesen 980 diák tanult, ezen kívül két technikum és egy szakképző iskola is működött a településen. Halászteleken két feladatellátási helyen folyt gimnáziumi oktatás, összesen 517 diák részvételével, a településen működött technikum is, ennek 325 tanulója volt. Dunaharasztnban is két gimnáziumi feladatellátási helyen tanítottak összesen 479 középiskolás diákot.

| Terület | Gimnáziumi feladatellátási helyek száma (db) | Gimnáziumi tanulók száma a nappali oktatásban (a hat- és nyolcvévfolyamos gimnáziumok adataival együtt) (fő) | Gimnáziumi főállású pedagógusok száma (fő) | Szakiskolai és készségfejlesztő iskolai feladatellátási helyek száma (db) | Szakiskolai és készségfejlesztő iskolai tanulók száma a nappali oktatásban (fő) | Szakiskolai és készségfejlesztő iskolai főállású pedagógusok száma (fő) | Szakképző iskolai feladatellátási helyek száma (db) | Szakképző iskolai tanulók száma a nappali oktatásban (fő) | Szakképző iskolai főállású pedagógusok, oktatók száma (fő) | Technikumi, szakgimnáziumi feladatellátási helyek száma (db) | Technikumi, szakgimnáziumi tanulók száma a nappali oktatásban (fő) | Technikumi, szakgimnáziumi főállású pedagógusok, oktatók száma (fő) |
|---------------------------------|--|--|--|---|---|---|---|---|--|--|--|---|
| Szigetszentmiklósi járás | 9 | 1976 | 155 | | | | 2 | 133 | 3 | 3 | 613 | 54 |
| Délegyháza | | | | | | | | | | | | |
| Dunaharaszti | 2 | 479 | 38 | | | | | | | | | |
| Dunavarsány | | | | | | | | | | | | |
| Halásztelek | 2 | 517 | 35 | | | | | | | 1 | 325 | 24 |
| Majosháza | | | | | | | | | | | | |
| Szigethalom | 1 | | 1 | | | | | | | | | |
| Szigetszentmiklós | 3 | 980 | 80 | | | | 1 | 133 | 3 | 2 | 288 | 30 |
| Taksony | | | | | | | | | | | | |
| Tököl | 1 | | 1 | | | | 1 | | | | | |

229. táblázat

Kollégiumi tanulók, hátrányos helyzetű tanulók a Szigetszentmiklósi járásban

| Terület | Hátrányos helyzetű gimnáziumi tanulók száma a nappali oktatásban | Kollégiumban lakó gimnáziumi tanulók száma a nappali oktatásban (fő) | Más településről bejáró gimnáziumi tanulók száma a nappali oktatásban | Hátrányos helyzetű szakiskolai és készségfejlesztő iskolai tanulók száma a nappali oktatásban (fő) | Kollégiumban lakó szakiskolai és készségfejlesztő iskolai tanulók száma a nappali oktatásban (fő) | Más településről bejáró szakiskolai és készségfejlesztő iskolai tanulók száma a nappali oktatásban (fő) | Hátrányos helyzetű szakképző iskolai tanulók száma a nappali oktatásban | Kollégiumban lakó szakképző iskolai tanulók száma a nappali oktatásban | Más településről bejáró szakképző iskolai tanulók száma a nappali oktatásban | Hátrányos helyzetű technikumi, szakgimnáziumi tanulók száma a nappali oktatásban | Kollégiumban lakó technikumi, szakgimnáziumi tanulók száma a nappali oktatásban | Más településről bejáró technikumi, szakgimnáziumi tanulók száma a nappali oktatásban |
|---------------------------------|--|--|---|--|---|---|---|--|--|--|---|---|
| Szigetszentmiklósi járás | 1 | 11 | 983 | | | | 3 | 1 | 83 | | 20 | 494 |
| Délegyháza | | | | | | | | | | | | |
| Dunaharaszti | | | 235 | | | | | | | | | |
| Dunavarsány | | | | | | | | | | | | |
| Halásztelek | | 11 | 382 | | | | | | | | 20 | 273 |
| Majosháza | | | | | | | | | | | | |
| Szigethalom | | | | | | | | | | | | |
| Szigetszentmiklós | 1 | | 366 | | | | 3 | 1 | 83 | | | 221 |
| Taksony | | | | | | | | | | | | |
| Tököl | | | | | | | | | | | | |

7.2.2.16. Szobi járás

A Szobi járás korszerkezete jelentősen előregedő, így viszonylag kevés a gyermek. Azok is javarészt a közeli Vác középiskoláiban tanulnak tovább. Ennek megfelelően csak a járásszékhely településen működik egy kis gimnázium 141 diákkal és 19 főállású pedagógussal.

230. táblázat Középfokú oktatás a Szobi járásban

| Terület | Gimnáziumi feladatellátási helyek száma (db) | Gimnáziumi tanulók száma a nappali oktatásban (a hat- és nyolcévfolyamos gimnáziumok adataival együtt) (fő) | Gimnáziumi főállású pedagógusok száma (fő) | Szakiskolai és kétségfejlesztő iskolai feladatellátási helyek száma (db) | Szakiskolai és kétségfejlesztő iskolai tanulók száma a nappali oktatásban (fő) | Szakiskolai és kétségfejlesztő iskolai főállású pedagógusok száma (fő) | Szakképző iskolai feladatellátási helyek száma (db) | Szakképző iskolai tanulók száma a nappali oktatásban (fő) | Szakképző iskolai főállású pedagógusok, oktatók száma (fő) | Technikumi, szakgimnáziumi feladatellátási helyek száma (db) | Technikumi, szakgimnáziumi tanulók száma a nappali oktatásban (fő) | Technikumi, szakgimnáziumi főállású pedagógusok, oktatók száma (fő) |
|--------------------|--|---|--|--|--|--|---|---|--|--|--|---|
| Szobi járás | 3 | 141 | 19 | | | | 1 | | | | | |
| Bernecebaráti | | | | | | | | | | | | |
| Ipolydamásd | | | | | | | | | | | | |
| Ipolytölgyes | | | | | | | | | | | | |
| Kemence | | | | | | | | | | | | |
| Kismaros | | | | | | | | | | | | |
| Kóspallag | | | | | | | | | | | | |
| Letkés | | | | | | | | | | | | |
| Márianosztra | 1 | | | | | | 1 | | | | | |
| Nagybörzsöny | | | | | | | | | | | | |
| Nagymaros | 1 | | | | | | | | | | | |
| Perőcsény | | | | | | | | | | | | |
| Szob | 1 | 141 | 19 | | | | | | | | | |
| Szokolya | | | | | | | | | | | | |
| Tésa | | | | | | | | | | | | |
| Vámosmikola | | | | | | | | | | | | |
| Verőce | | | | | | | | | | | | |
| Zebegény | | | | | | | | | | | | |

231. táblázat Kollégiumi tanulók, hátrányos helyzetű tanulók a Szobi járásban

| Terület | Hátrányos helyzetű gimnáziumi tanulók száma a nappali oktatásban | Kollégiumban lakó gimnáziumi tanulók száma a nappali oktatásban (fő) | Más településről bejáró gimnáziumi tanulók száma a nappali oktatásban | Hátrányos helyzetű szakiskolai és kétségfejlesztő iskolai tanulók száma a nappali oktatásban (fő) | Kollégiumban lakó szakiskolai és kétségfejlesztő iskolai tanulók száma a nappali oktatásban (fő) | Más településről bejáró szakiskolai és kétségfejlesztő iskolai tanulók száma a nappali oktatásban (fő) | Hátrányos helyzetű szakképző iskolai tanulók száma a nappali oktatásban | Kollégiumban lakó szakképző iskolai tanulók száma a nappali oktatásban | Más településről bejáró szakképző iskolai tanulók száma a nappali oktatásban | Hátrányos helyzetű technikumi, szakgimnáziumi tanulók száma a nappali oktatásban | Kollégiumban lakó technikumi, szakgimnáziumi tanulók száma a nappali oktatásban | Más településről bejáró technikumi, szakgimnáziumi tanulók száma a nappali oktatásban |
|--------------------|--|--|---|---|--|--|---|--|--|--|---|---|
| Szobi járás | 1 | 1 | 122 | | | | | | | | | |
| Bernecebaráti | | | | | | | | | | | | |
| Ipolydamásd | | | | | | | | | | | | |
| Ipolytölgyes | | | | | | | | | | | | |
| Kemence | | | | | | | | | | | | |
| Kismaros | | | | | | | | | | | | |
| Kóspallag | | | | | | | | | | | | |
| Letkés | | | | | | | | | | | | |
| Márianosztra | | | | | | | | | | | | |

| Terület | Hátrányos helyzetű gimnáziumi tanulók száma a nappali oktatásban | Kollégiumban lakó gimnáziumi tanulók száma a nappali oktatásban (fő) | Más településről bejáró gimnáziumi tanulók száma a nappali oktatásban | Hátrányos helyzetű szakiskolai és készségfejlesztő iskolai tanulók száma a nappali oktatásban (fő) | Kollégiumban lakó szakiskolai és készségfejlesztő iskolai tanulók száma a nappali oktatásban (fő) | Más településről bejáró szakiskolai és készségfejlesztő iskolai tanulók száma a nappali oktatásban (fő) | Hátrányos helyzetű szakképző iskolai tanulók száma a nappali oktatásban | Kollégiumban lakó szakképző iskolai tanulók száma a nappali oktatásban | Más településről bejáró szakképző iskolai tanulók száma a nappali oktatásban | Hátrányos helyzetű technikum, szakgimnáziumi tanulók száma a nappali oktatásban | Kollégiumban lakó technikum, szakgimnáziumi tanulók száma a nappali oktatásban | Más településről bejáró technikum, szakgimnáziumi tanulók száma a nappali oktatásban |
|--------------|--|--|---|--|---|---|---|--|--|---|--|--|
| Nagybörzsöny | | | | | | | | | | | | |
| Nagymaros | | | | | | | | | | | | |
| Perőcsény | | | | | | | | | | | | |
| Szob | 1 | 1 | 122 | | | | | | | | | |
| Szokolya | | | | | | | | | | | | |
| Tésa | | | | | | | | | | | | |
| Vámosmikola | | | | | | | | | | | | |
| Verőce | | | | | | | | | | | | |
| Zebegegy | | | | | | | | | | | | |

7.2.2.17. Váci járás

A járás középfokú oktatási intézményrendszere a járásszékhely Vácra koncentrálódik. Itt 7 gimnáziumi feladatellátási helyen összesen 1935 diák tanult, 150 főállású pedagógus felügyelete mellett. A városban hét technikum, négy szakképző iskola és két szakiskola is működött.

232. táblázat Középfokú oktatás a Váci járásban

| Terület | Gimnáziumi feladatellátási helyek száma (db) | Gimnáziumi tanulók száma a nappali oktatásban (a hat- és nyolcévfolyamos gimnáziumok adataival együtt) (fő) | Gimnáziumi főállású pedagógusok száma (fő) | Szakiskolai és készségfejlesztő iskolai feladatellátási helyek száma (db) | Szakiskolai és készségfejlesztő iskolai tanulók száma a nappali oktatásban (fő) | Szakiskolai és készségfejlesztő iskolai főállású pedagógusok száma (fő) | Szakképző iskolai feladatellátási helyek száma (db) | Szakképző iskolai tanulók száma a nappali oktatásban (fő) | Szakképző iskolai főállású pedagógusok, oktatók száma (fő) | Technikum, szakgimnáziumi feladatellátási helyek száma (db) | Technikum, szakgimnáziumi tanulók száma a nappali oktatásban (fő) | Technikum, szakgimnáziumi főállású pedagógusok, oktatók száma (fő) |
|---------------|--|---|--|---|---|---|---|---|--|---|---|--|
| Váci járás | 9 | 1935 | 150 | 2 | 141 | 33 | 4 | 828 | 48 | 7 | 2715 | 232 |
| Acsa | | | | | | | | | | | | |
| Csörög | | | | | | | | | | | | |
| Csővár | | | | | | | | | | | | |
| Galgagyörk | | | | | | | | | | | | |
| Kisnémedi | | | | | | | | | | | | |
| Kosd | | | | | | | | | | | | |
| Órbottyán | 1 | | | | | | | | | | | |
| Penc | | | | | | | | | | | | |
| Püspökatvan | | | | | | | | | | | | |
| Püspökszilágy | | | | | | | | | | | | |
| Rád | 1 | | | | | | | | | | | |
| Sződliget | | | | | | | | | | | | |
| Vác | 7 | 1935 | 150 | 2 | 141 | 33 | 4 | 828 | 48 | 7 | 2715 | 232 |
| Vácduka | | | | | | | | | | | | |
| Váchartyán | | | | | | | | | | | | |
| Váckisújfalu | | | | | | | | | | | | |
| Vácrátót | | | | | | | | | | | | |

| Terület | Hátrányos helyzetű gimnáziumi tanulók száma a nappali oktatásban | Kollégiumban lakó gimnáziumi tanulók száma a nappali oktatásban (fő) | Más településről bejáró gimnáziumi tanulók száma a nappali oktatásban | Hátrányos helyzetű szakiskolai és készségfejlesztő iskolai tanulók száma a nappali oktatásban (fő) | Kollégiumban lakó szakiskolai és készségfejlesztő iskolai tanulók száma a nappali oktatásban (fő) | Más településről bejáró szakiskolai és készségfejlesztő iskolai tanulók száma a nappali oktatásban (fő) | Hátrányos helyzetű szakképző iskolai tanulók száma a nappali oktatásban | Kollégiumban lakó szakképző iskolai tanulók száma a nappali oktatásban | Más településről bejáró szakképző iskolai tanulók száma a nappali oktatásban | Hátrányos helyzetű technikai, szakgimnáziumi tanulók száma a nappali oktatásban | Kollégiumban lakó technikai, szakgimnáziumi tanulók száma a nappali oktatásban (fő) | Más településről bejáró technikai, szakgimnáziumi tanulók száma a nappali oktatásban |
|-------------------|--|--|---|--|---|---|---|--|--|---|---|--|
| Váci járás | | 64 | 1113 | 2 | 29 | 116 | 8 | 52 | 509 | 4 | 154 | 1318 |
| Acsa | | | | | | | | | | | | |
| Csörög | | | | | | | | | | | | |
| Csővár | | | | | | | | | | | | |
| Galgagyörk | | | | | | | | | | | | |
| Kisnémedi | | | | | | | | | | | | |
| Kosd | | | | | | | | | | | | |
| Órbottyán | | | | | | | | | | | | |
| Penc | | | | | | | | | | | | |
| Püspökatvan | | | | | | | | | | | | |
| Püspökszilágy | | | | | | | | | | | | |
| Rád | | | | | | | | | | | | |
| Szód | | | | | | | | | | | | |
| Szódliget | | | | | | | | | | | | |
| Vác | | 64 | 1113 | 2 | 29 | 116 | 8 | 52 | 509 | 4 | 154 | 1318 |
| Vácduka | | | | | | | | | | | | |
| Váchartyán | | | | | | | | | | | | |
| Váckisújfalu | | | | | | | | | | | | |
| Vácrátót | | | | | | | | | | | | |

7.2.2.18. Vecsési járás

A járás nagyban támaszkodik a főváros oktatási infrastruktúrájára, így itt jelentős kapacitások nem épültek ki. Vecsésen van egy kisebb gimnázium 211 tanulóval és 21 főállású pedagógussal. A többi táblázatban szereplő intézmény a felnőttoktatásban vállal szerepet.

| Terület | Gimnáziumi feladatellátási helyek száma (db) | Gimnáziumi tanulók száma a nappali oktatásban (a hat- és nyolcvévfolyamos gimnáziumok adataival együtt) (fő) | Gimnáziumi főállású pedagógusok száma (fő) | Szakiskolai és készségfejlesztő iskolai feladatellátási helyek száma (db) | Szakiskolai és készségfejlesztő iskolai tanulók száma a nappali oktatásban (fő) | Szakiskolai és készségfejlesztő iskolai főállású pedagógusok száma (fő) | Szakképző iskolai feladatellátási helyek száma (db) | Szakképző iskolai tanulók száma a nappali oktatásban (fő) | Szakképző iskolai főállású pedagógusok, oktatók száma (fő) | Technikai, szakgimnáziumi feladatellátási helyek száma (db) | Technikai, szakgimnáziumi tanulók száma a nappali oktatásban (fő) | Technikai, szakgimnáziumi főállású pedagógusok, oktatók száma (fő) |
|----------------------|--|--|--|---|---|---|---|---|--|---|---|--|
| Vecsési járás | 4 | 211 | 24 | | | | | | | | | |
| Ecsér | 1 | | 1 | | | | | | | | | |
| Maglód | 1 | | 2 | | | | | | | | | |
| Üllő | 1 | | | | | | | | | | | |
| Vecsés | 1 | 211 | 21 | | | | | | | | | |

| Terület | Hátrányos helyzetű gimnáziumi tanulók száma a nappali oktatásban | Kollégiumban lakó gimnáziumi tanulók száma a nappali oktatásban (fő) | Más településről bejáró gimnáziumi tanulók száma a nappali oktatásban | Hátrányos helyzetű szakiskolai és készségfejlesztő iskolai tanulók száma a nappali oktatásban (fő) | Kollégiumban lakó szakiskolai és készségfejlesztő iskolai tanulók száma a nappali oktatásban (fő) | Más településről bejáró szakiskolai és készségfejlesztő iskolai tanulók száma a nappali oktatásban (fő) | Hátrányos helyzetű szakképző iskolai tanulók száma a nappali oktatásban | Kollégiumban lakó szakképző iskolai tanulók száma a nappali oktatásban | Más településről bejáró szakképző iskolai tanulók száma a nappali oktatásban | Hátrányos helyzetű technikai, szakgimnáziumi tanulók száma a nappali oktatásban | Kollégiumban lakó technikai, szakgimnáziumi tanulók száma a nappali oktatásban | Más településről bejáró technikai, szakgimnáziumi tanulók száma a nappali oktatásban |
|----------------------|--|--|---|--|---|---|---|--|--|---|--|--|
| Vecsési járás | | | 101 | | | | | | | | | |
| Ecser | | | | | | | | | | | | |
| Maglód | | | | | | | | | | | | |
| Üllő | | | | | | | | | | | | |
| Vecsés | | | 101 | | | | | | | | | |

7.3. Felnőttoktatás

A felnőttképzések jelentősége napjainkban egyre inkább felértékelődik. A technológiai változások, a munkaerőpiac változásai a munkavállalási korban lévők számára folyamatos alkalmazkodási kényszerrel jelentenek, de a feszes munkaerőpiac a foglalkoztatókat is arra kényszeríti, hogy a munkavállalókat, vagy potenciális munkavállalókat segítsék ebben az alkalmazkodásban, tanulásban. Pest vármegyében a népesség iskolázottsága rendkívül heterogén képet mutat. Amíg az agglomerációban a fővárosihoz hasonlóan magas az iskolázottság, addig a vármegye kedvezményezett járásában élők iskolázottsága rendkívül alacsony, ami hozzájárul a szegénység kialakulásához, átöröklődéséhez. Ezekben a járásokban a felnőttképzésnek nem a munkaerőpiaci adaptáció, hanem egyáltalán a munkához jutás, a szegénységből való kilépés a célja a felnőttképzésnek. A felnőttképzésben résztvevők száma szerencsére növekszik, országosan és a megyében is. A felnőttképzések közül a leginkább az érettségit adó képzéseket keresik, de viszonylag sokan tanulnak a szakképző iskolák keretei között is. Az általános iskolai felnőttoktatásban tanulók létszáma viszonylag alacsony, annak ellenére, hogy a vármegye egyes járásában szükség volna a fejlődéshez már az általános iskolából lemorzsolódottak felnőttkori képzése.

112. ábra: Tanulói létszámok a felnőttoktatásban iskolatípusonként, 2021

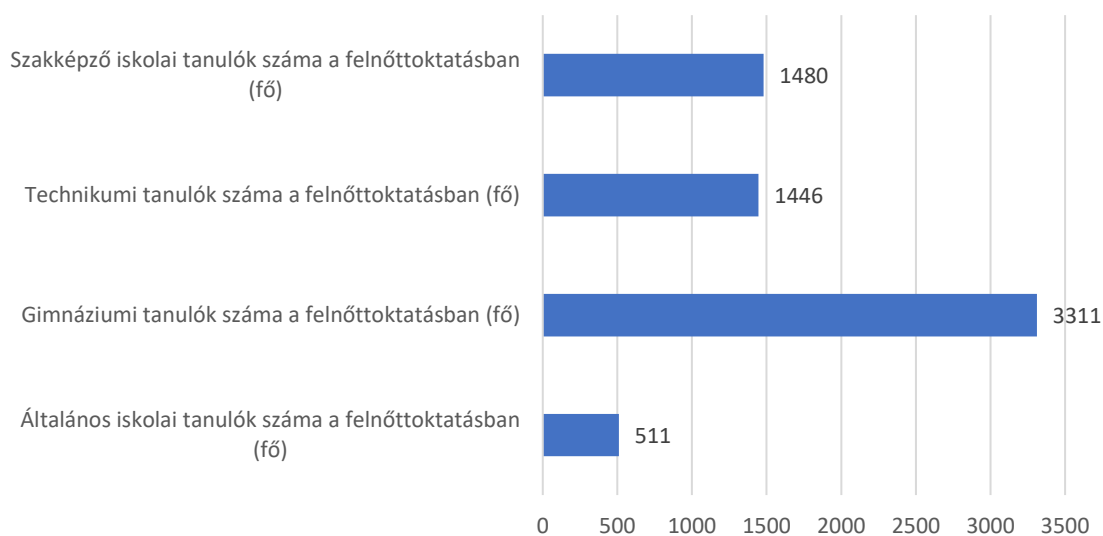

A vármegyében az országoshoz képest fajlagosan kevesebben tanulnak a felnőttoktatás keretei között, ez alól az általános iskolai oktatás jelent kivételt. Az általános iskolai felnőttoktatás az Aszódi, Szobi, Váci, Szigetszentmiklósi, Nagykőrösi, Vecsési, és Gödöllői járásokban működött. Ami szembeötlő, hogy az amúgy alacsony iskolázottsággal jellemezhető Ráckevei, Dabasi, Monori járásokban nem volt általános iskolai felnőttoktatásban tanuló. Víznyomóan meglepő, hogy az érettségit adó általános gimnáziumi képzések látogatottsága milyen magas, hiszen az érettségi önmagában a munkaerőpiaci elhelyezkedés esélyeit a szakmai ismeretek hiánya miatt csak kisebb mértékben javítja. Ugyan további képzési lehetőségeket teremt, de mindez a gimnáziumi képzésben résztvevők számára további tanulásba fektetett éveket jelent majd.

113. ábra: Ezer felnőttkorúra jutó felnőttoktatásban tanuló járásonként, 2021

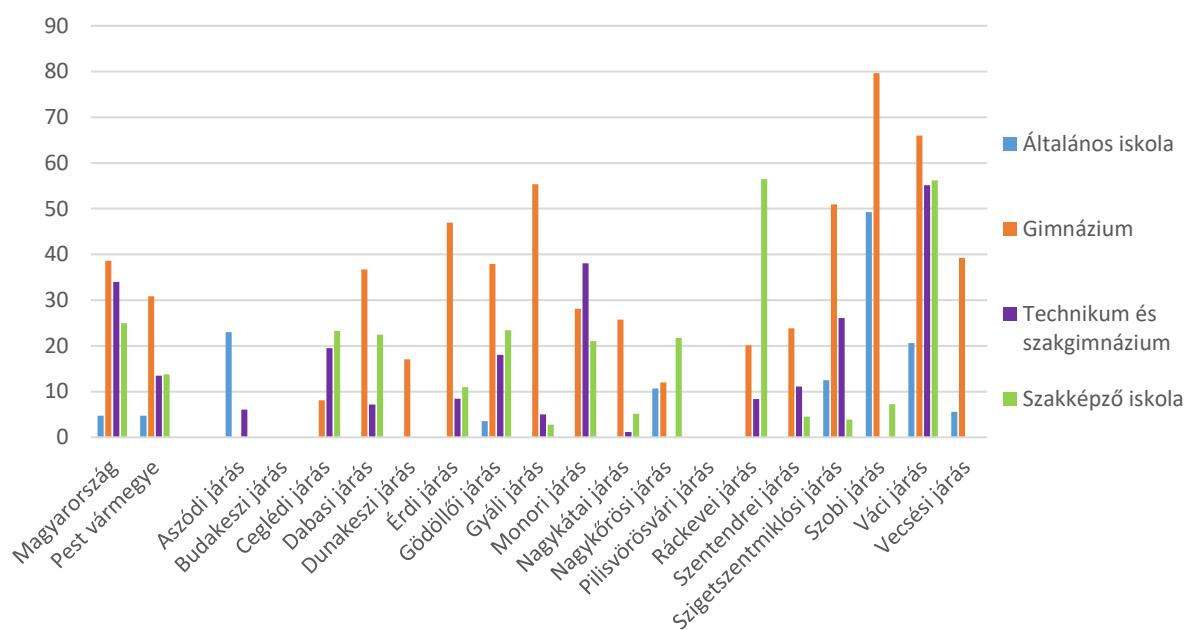

7.4. Pedagógiai szakszolgálatok

A Pest Vármegyei Pedagógiai szakszolgálat 39 tagintézménnyel 34 településen működik. A tagintézmények több település van, ahol több telephelyen folytatja tevékenységét a szakszolgálat. A szakszolgálatnál összesen 633 főt foglalkoztattak 2022-ben. A szakszolgálatnál szinte kizárólag nőket foglalkoztatnak, ám ez ebben az esetben nem a munkáltató választása, sokkal inkább annak a jele, hogy a pedagógiai szakszolgálat tevékenységi körébe tartozó feladatok főként a nők számára vonzóak. A foglalkoztatottak többségét teljes munkaidőben foglalkoztatták, szerencsére az óraadók, megbízási szerződéssel foglalkoztatottak aránya viszonylag kicsi a szolgálaton belül, így folyamatos, azonos színvonalú munka alakítható ki.

236. táblázat A Pest Vármegyei Pedagógiai Szakszolgálatnál foglalkoztatottak, 2022

| Munkaviszony | Pedagógiai szakszolgálatnál foglalkoztatottak száma | | |
|--------------------------------|---|------------|------------|
| | Férfi | Nő | Összesen |
| Teljes munkaidős | 16 | 429 | 445 |
| Részmunkaidős | 6 | 129 | 135 |
| Óraadó, megbízási szerződéssel | 9 | 44 | 53 |
| Összesen | 31 | 602 | 633 |

Az egyes tagintézmények a nemzeti köznevelésről 2011. évi CXCV. törvényben meghatározott feladatokat végzik, ám a törvényben felsorolt feladatok nem mindegyikét végzi minden tagintézmény. A nyújtott szolgáltatások a helyi szükségletektől, a lehetőségektől és a kialakított területi munkamegosztástól is függenek. Az intézményeket és az általuk végzett feladatokat az alábbi táblázatban soroljuk fel. A nyújtott szolgáltatások köre igen széles, kevés tagintézmény van olyan, ahol csupán egy-két féle szolgáltatást nyújt a szakszolgálat. Ami azonban első ránézésre is szemet szúr, az a pályaválasztási tanácsadás, amely kizárólag a fővárosi telephelyeken érhető el. Ez nem egyedi dolog, holott az oktatási rendszer egyik nagy hiányossága az, hogy a pályaválasztással, továbbtanulással kapcsolatos tanácsadás nem mindenütt elérhető és nem elég általános. Sajnos a diákok nem elegendő információval és nem mindig megalapozottan választanak szakmát, ez van hogy előbb, van hogy csak később okoz konfliktusokat az életükben.

A nem a képességeknek, érdeklődésnek és személyiségjegyeknek megfelelően választott szakma a későbbi karrier utakat, az érintett személy életminőségét, és ezen keresztül fizikai és mentális egészségét is negatívan befolyásolja. A mainál sokkal tudatosabb felkészítésre és vagy sokkal rugalmasabb oktatási rendszerre volna szükség ahhoz, hogy ezeket a helyzeteket el lehessen kerülni. Éppen ezért volna szükség erre a szolgáltatásra a mainál jóval hangsúlyt fektetni.

| Működő feladatellátási helyei | gyógypedagógiai tanácsadás, korai | szakértői bizottsági tevékenység | nevelési tanácsadás | logopédiai ellátás | konduktív pedagógiai ellátás | gyógytestnevelés | iskolapszichológiai ellátás | óvodapszichológiai ellátás | kiemelten tehetséges gyermekek gondozása | kiemelten tehetséges tanulók gondozása | továbbtanulási, pályaválasztási tanácsadás |
|---|-----------------------------------|----------------------------------|---------------------|--------------------|------------------------------|------------------|-----------------------------|----------------------------|--|--|--|
| Pest Vármegyei Pedagógiai Szakszolgálat Budapesti Tagintézménye (1077 Budapest VII. kerület, Dohány utca 54.) | | X | | | | | | | | | X |
| Pest Vármegyei Pedagógiai Szakszolgálat Aszódi Tagintézménye (2170 Aszód, Falujárók útja 5.) | X | X | X | X | X | X | X | X | X | X | |
| Pest Vármegyei Pedagógiai Szakszolgálat Ceglédi Tagintézmény Abonyi Telephelye (2740 Abony, Bicskei út 2.) | | | | X | | X | | | | | |
| Pest Vármegyei Pedagógiai Szakszolgálat Dabasi Tagintézménye (2370 Dabas, Szent István út 35.) | X | X | X | X | X | X | X | X | X | X | |
| Pest Vármegyei Pedagógiai Szakszolgálat Dunakeszi Tagintézménye (2120 Dunakeszi, Bercsényi utca 5.) | X | X | X | X | X | X | X | X | X | X | |
| Pest Vármegyei Pedagógiai Szakszolgálat Dunakeszi Tagintézmény Gödi Telephelye (2132 Göd, Ady Endre utca 6.) | X | | X | X | X | X | | | | | |
| Pest Vármegyei Pedagógiai Szakszolgálat Dunakeszi Tagintézmény Fóti Telephelye (2151 Fót, Fáy András tér 1.) | | X | X | X | | X | | | | | |
| Pest Vármegyei Pedagógiai Szakszolgálat Érdi Tagintézmény Tárnoki Telephelye (2461 Tárnok, Rákóczi út 78.) | | | X | X | | X | | | | | |
| est Vármegyei Pedagógiai Szakszolgálat Érdi Tagintézmény Százhalombattai Telephelye (2440 Százhalombatta, Kodály Zoltán sétány 31.) | | | X | X | | X | | | | | |
| Pest Vármegyei Pedagógiai Szakszolgálat Érdi Tagintézmény Törökbálinti Telephelye (2045 Törökbálint, Köztársaság tér 8.) | | | X | X | | X | | | | | |
| Pest Vármegyei Pedagógiai Szakszolgálat Gödöllői Tagintézmény Kerepesi Telephelye (2144 Kerepes, Vörösmarty utca 2.) | | X | X | X | | X | | | | | |

| Működő feladatellátási helyei | gyógypedagógiai tanácsadás, korai | szakértői bizottsági tevékenység | nevelési tanácsadás | logopédiai ellátás | konduktív pedagógiai ellátás | gyógytestnevelés | iskolapszichológiai ellátás | óvodapszichológiai ellátás | kiemelten tehetséges gyermekek gondozása | kiemelten tehetséges tanulók gondozása | továbbtanulási, pályaválasztási tanácsadás |
|---|-----------------------------------|----------------------------------|---------------------|--------------------|------------------------------|------------------|-----------------------------|----------------------------|--|--|--|
| est Vármegyei Pedagógiai Szakszolgálat Gödöllői Tagintézmény Mogyoródi Telephelye (2146 Mogyoród, Gödöllői út 17.) | | X | X | X | | | | | | | |
| Pest Vármegyei Pedagógiai Szakszolgálat Gödöllői Tagintézmény Veresegyházi Telephelye (2112 Veresegyház, Kálvin utca 6.) | X | X | X | X | X | X | | | | | |
| Pest Vármegyei Pedagógiai Szakszolgálat Gyáli Tagintézménye (2360 Gyál, Rákóczi Ferenc utca 42-44.) | X | X | X | X | X | X | X | X | X | X | |
| Pest Vármegyei Pedagógiai Szakszolgálat Monori Tagintézménye (2200 Monor, Deák Ferenc utca 12.) | X | X | X | X | X | X | X | X | X | X | |
| Pest Vármegyei Pedagógiai Szakszolgálat Monori Tagintézmény Gyömrői Telephelye(1) (2230 Gyömrő, Tompa Mihály utca 21.) | X | | X | X | X | X | X | X | | | |
| Pest Vármegyei Pedagógiai Szakszolgálat Nagykátai Tagintézménye (2760 Nagykáta, Szabadság tér 18.) | X | X | X | X | X | X | X | X | X | X | |
| Pest Vármegyei Pedagógiai Szakszolgálat Pilisvörösvári Tagintézménye (2085 Pilisvörösvár, Rákóczi utca 8.) | X | X | X | X | X | X | X | X | X | X | |
| Pest Vármegyei Pedagógiai Szakszolgálat Ráckevei Tagintézménye (2300 Ráckeve, Kossuth Lajos utca 16.) | X | X | X | X | X | X | X | X | X | X | |
| Pest Vármegyei Pedagógiai Szakszolgálat Ráckevei Tagintézmény Kiskunlacházai Telephelye (2340 Kiskunlacháza, Munkácsy tér 1.) | X | | X | X | X | X | | | | | |
| Pest Vármegyei Pedagógiai Szakszolgálat Szentendrei Tagintézménye (2000 Szentendre, Széchenyi tér 1.) | X | X | X | X | X | X | X | X | X | X | |
| Pest Vármegyei Pedagógiai Szakszolgálat Szigetszentmiklósi Tagintézménye (2310 Szigetszentmiklós, Kálvin tér 4/b) | X | X | X | X | X | X | X | X | X | X | |

| Működő feladatellátási helyei | gyógypedagógiai tanácsadás, korai | szakértői bizottsági tevékenység | nevelési tanácsadás | logopédiai ellátás | konduktív pedagógiai ellátás | gyógytestnevelés | iskolapszichológiai ellátás | óvodapszichológiai ellátás | kiemelten tehetséges gyermekek gondozása | kiemelten tehetséges tanulók gondozása | továbbtanulási, pályaválasztási tanácsadás |
|---|-----------------------------------|----------------------------------|---------------------|--------------------|------------------------------|------------------|-----------------------------|----------------------------|--|--|--|
| Pest Vármegyei Pedagógiai Szakszolgálat Szigetszentmiklósi Tagintézmény Dunaharaszti Telephelye (2330 Dunaharaszti, Temető utca 26.) | | | X | X | | | X | X | | | |
| Pest Vármegyei Pedagógiai Szakszolgálat Szigetszentmiklósi Tagintézmény Szigetszentmiklósi Telephelye 1. (2310 Szigetszentmiklós, Kálvin tér 4/a) | X | | | | X | | | | | | |
| Pest Vármegyei Pedagógiai Szakszolgálat Váci Tagintézménye (2600 Vác, Naszály utca 29.) | X | X | X | X | X | X | X | X | X | X | |
| Pest Vármegyei Pedagógiai Szakszolgálat Üllői Tagintézménye (2225 Üllő, Pesti út 98./2.) | X | X | X | X | X | X | X | X | X | X | |
| Pest Vármegyei Pedagógiai Szakszolgálat Budakeszi Tagintézménye (2040 Budaörs, Budapesti út 54.) | X | X | X | | X | X | X | X | X | X | |
| Pest Vármegyei Pedagógiai Szakszolgálat Budakeszi Tagintézmény Budaörsi Telephelye (2040 Budaörs, Ifjúság utca 6.) | | | | X | | | | | | | |
| Pest Vármegyei Pedagógiai Szakszolgálat Nagykőrösi Tagintézménye (2750 Nagykőrös, Kalocsa Balázs utca 3.) | X | X | X | X | X | X | X | X | X | X | |
| Pest Vármegyei Pedagógiai Szakszolgálat Gödöllői Tagintézménye (2100 Gödöllő, Dózsa György út 69/A) | X | X | X | X | X | X | X | X | X | X | |
| Pest Vármegyei Pedagógiai Szakszolgálat Gödöllői Tagintézmény Kistarcsai Telephelye (2143 Kistarcsa, Széchenyi út 63) | | X | X | X | | | | | | | |
| Pest Vármegyei Pedagógiai Szakszolgálat Érdi Tagintézménye (2030 Érd, Fő utca 42.) | X | X | X | X | X | X | X | X | X | X | |
| Pest Vármegyei Pedagógiai Szakszolgálat Ceglédi Tagintézménye (2700 Cegléd, Malom tér 3) | X | X | X | X | X | X | X | X | X | X | |
| Pest Vármegyei Pedagógiai Szakszolgálat Szigetszentmiklósi Telephelye 2. (2310 Szigetszentmiklós, József Attila tér 3.) | X | | | | X | | | | | | |

| Működő feladatellátási helyei | gyógypedagógiai tanácsadás, korai | szakértői bizottsági tevékenység | nevelési tanácsadás | logopédiai ellátás | konduktív pedagógiai ellátás | gyógytestnevelés | iskolapszichológiai ellátás | óvodapszichológiai ellátás | kiemelten tehetséges gyermekek gondozása | kiemelten tehetséges tanulók gondozása | továbbtanulási, pályaválasztási tanácsadás |
|---|-----------------------------------|----------------------------------|---------------------|--------------------|------------------------------|------------------|-----------------------------|----------------------------|--|--|--|
| Pest Vármegyei Pedagógiai Szakszolgálat Szobi Tagintézménye (2626 Nagymaros, Csillag utca 4.) | X | X | X | X | X | X | X | X | | X | |
| Pest Vármegyei Pedagógiai Szakszolgálat (2700 Cegléd, Ady Endre utca 3-5.) | | X | | | | | | | | | X |
| Pest Vármegyei Pedagógiai Szakszolgálat Budapesti Városligeti fasori Tagintézménye (1068 Budapest VI. kerület, Városligeti fasor 40.) | | X | | | | | | | | | X |
| Pest Vármegyei Pedagógiai Szakszolgálat Dunakeszi Tagintézmény Állomás Sétányi Telephelye (2120 Dunakeszi, Állomás sétány 4.) | X | X | X | X | X | | | | | | |
| Pest Vármegyei Pedagógiai Szakszolgálat Szentendrei Tagintézmény Budakalászi Telephelye (2011 Budakalász, Szentendrei út 24.) | X | X | X | X | | | | | | | |

7.5. Pedagógusok az oktatásban

Az elmúlt évtizedekben a pedagógus képzések a felsőoktatásban jelentősen veszítettek népszerűségükből. Ez a folyamat már jóval korábban a rendszerváltozás után elkezdődött, hiszen a többi értelmiségi szakma (a piaci szférában, az orvoslásban, illetve az igazgatásban) évtizedek óta kedvezőbb bérfeltételeket nyújtott, mint a pedagógusoké. Ez a hosszú távú folyamat az oktatás pedagógiai hátterét évről évre, lassan erodálta. A rendszerváltozást követően első sorban a nyugati nyelveket oktatókból volt hiány, így a nyelvoktatásban már viszonylag hamar megjelentek a szakképesítés nélkül oktatók.

A 2000-es években azonban már a természettudományos tárgyakban is kényszerűen nagyobb arányban jelentek meg azok, akik szakos képzéssel nem rendelkeztek. Ennek oka abban keresendő, hogy a természettudományos pedagógus képzésekben résztvevők száma a felsőoktatásban folyamatosan csökkent, miközben a piaci szférában az ezen tárgyakat oktató pedagógusok képzettsége könnyen konvertálható volt, így a magasabb fizetés reményében sokan hagyták el közülük a pedagógusi pályát.

238. táblázat *Egyes szaktárgyakat szakos képzés nélkül tanítók aránya Pest vármegyében, 2009-2018*

| Év | Képesítés nélküli tanító, összes tárgy, összes tanár | Összes tárgy szakmai tárgyak nélkül | Idegen nyelv | Természettudományi tárgyak | Matematika | Szakmai tárgyak |
|------|--|-------------------------------------|--------------|----------------------------|------------|-----------------|
| 2009 | 0,31% | 2,40% | 2,85% | 2,26% | 1,53% | 0,98% |
| 2010 | 0,61% | 2,64% | 3,01% | 3,11% | 2,07% | 1,93% |
| 2011 | 0,77% | 2,61% | 2,25% | 2,37% | 1,92% | 2,29% |
| 2012 | 0,34% | 2,29% | 2,42% | 2,09% | 1,85% | 0,52% |
| 2013 | 0,30% | 2,35% | 1,53% | 1,96% | 1,29% | 4,23% |
| 2014 | 0,46% | 2,31% | 1,50% | 1,79% | 1,71% | 4,29% |
| 2015 | 0,08% | 2,00% | 1,82% | 2,41% | 1,49% | 4,29% |
| 2016 | 0,53% | 2,08% | 2,08% | 1,99% | 1,31% | 4,48% |
| 2017 | 0,43% | 3,38% | 3,55% | 3,99% | 4,83% | 15,63% |
| 2018 | 0,60% | 5,13% | 4,46% | 7,83% | 8,14% | 6,79% |

Forrás: KRTK KTI A közoktatás indikátorrendszere 2021

A fenti folyamatokat támasztja alá az is, hogy **a pedagógusok korfája évről évre öregszik**. A korösszetételt bemutató diagrammon látható, hogy az elérhető 16 év adatait összevetve a kezdőidőpontot szolgáltató 2003-as évhez képest jelentősen, 56-ról 74%-ra növekedett a pedagógusok között a 40 év felettiek részaránya. Mindez hosszabb távon jelentős problémákhoz vezethet, így ennek orvoslására mihamarabb szükség van.

A hosszabb távon pályán maradó pedagógusok között, a többi „civil” foglalkozáshoz hasonlóan problémát jelent a burn out szindróma kialakulása. A pedagógusok munkája ugyan folyamatosan változó és új kihívásokkal teli, ugyanakkor az állandó környezet, az ismétlődő problémák gyakran vezetnek a pedagógusok kiégéséhez. Ennek orvoslására szintén szükség volna az oktatás fejlesztésének keretei között, hiszen a pedagógusok mentális egészségének, motiváltságának megőrzése különösen fontos figyelembe véve azt, hogy a pedagógusok többsége már jelentős időt töltött el a pályán.

114. ábra: Pedagógusok számának megoszlása főbb korcsoportonként Pest vármegyében, 2003-2018

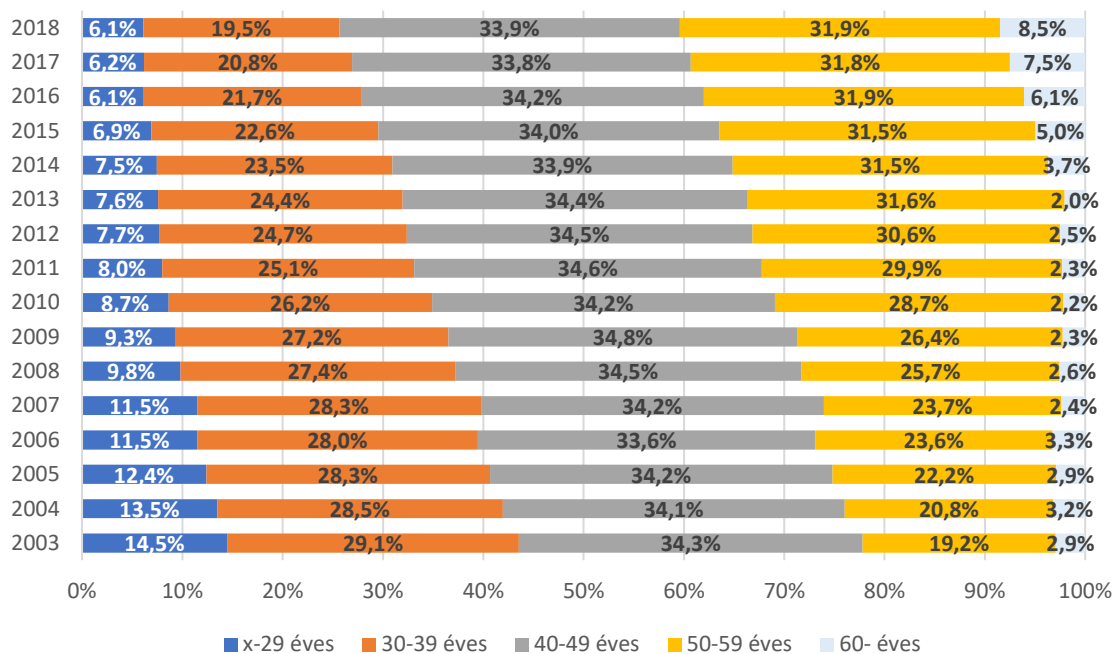

Forrás: KRTK KTI A közoktatás indikátorrendszere 2021

8. Lakhatás, közszolgáltatások és infrastruktúra

8.1. Lakásállomány, lakáskörülmények

8.1.1. Lakásállomány, lakáskörülmények Pest vármegyében

A vármegyében az elmúlt évtizedek szuburbanizációs folyamatainak köszönhetően jelentősen bővült, megújult és modernebbé vált a lakásállomány. A lakásépítések mellett jelentős számú lakás felújítása és modernizációja is megtörtént, erről azonban statisztikák nem állnak rendelkezésre, különösen akkor, ha nem volt engedélyköteles az épületen, lakáson végzett felújítás. Összességében a vármegye lakásállománya 2001 óta mintegy 124 ezer lakással bővült, ami azt jelenti, hogy az elmúlt két évtized során 31%-kal, azaz az ezredfordulóhoz képest **csaknem harmadával növekedett a lakásállomány**. A legnagyobb növekedés természetesen az agglomeráció járásaiban következett be: a Szigetszentmiklósi járás lakásállománya 64%-kal haladta meg a 2001-ben nyilvántartott értéket, de magas, 50% feletti növekedés volt tapasztalható a Dunakeszi járásban is, és a Gödöllői, Szentendrei, Budakeszi, Pilisvörösvári járásokban is 40%-os vagy afeletti bővülés következett be. Jóval meghaladta az országos léptéket az Érdi, Monori, Vecsési és Ráckevei járások lakásállományának növekedése. A Ceglédi, Nagykőrösi, Nagykátai és Aszódi járásokban a lakásállomány az országosnál kisebb mértékben bővült, így ezekben a járásokban a lakásállomány minőségében jelentős javulás nem következhetett be.

115. ábra: Lakásállomány változása 2001 és 2022 között, 2001=100%

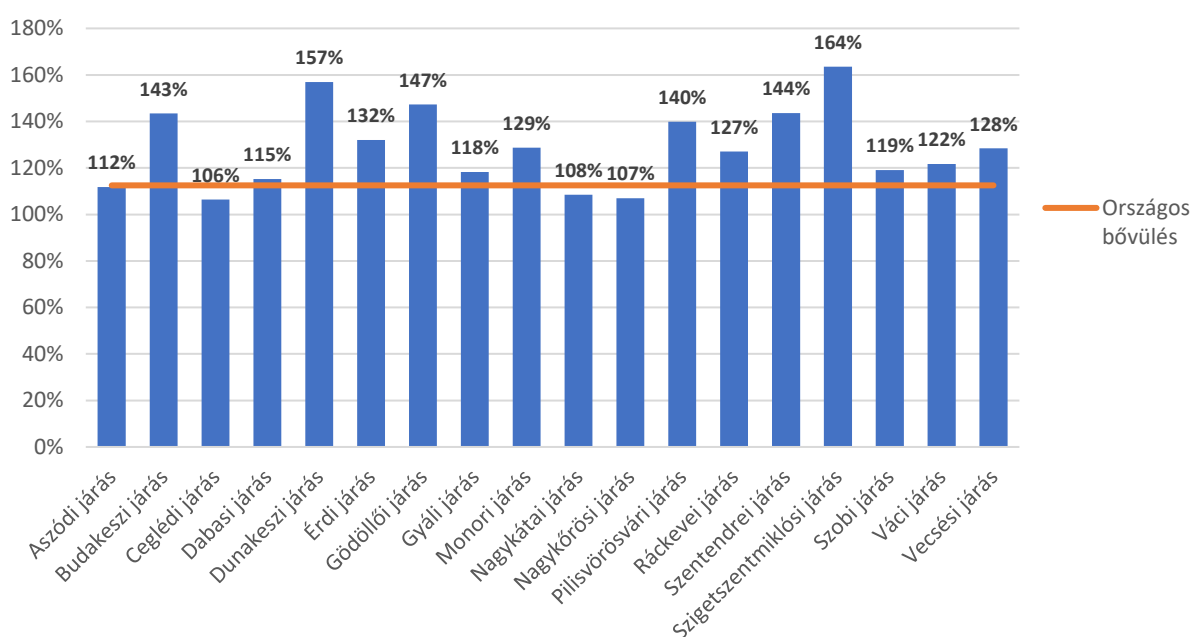

Forrás: KSH

A lakásállomány egyes agglomerációs településeken a vizsgált két évtized során megduplázódott, de volt olyan település is, ahol a 2001-es lakásállományhoz képest csaknem megháromszorozódott a lakások száma. A legnagyobb növekedés Pócsmegyer, Délegyháza, Nagytarcsa, Csomád, Telki, Pilisjászfalu, Veresegyház, Herceghalom, Szigetmonostor településeken következett be, ezeken az ezredfordulóhoz képest több mint kétszeresére bővült a lakások száma. Volt azonban néhány település, ahol csökkent a lakásállomány. Ezek a csökkenés mértékének sorrendjében Tésa, Ipolydamásd, Mikebuda, Kőröstetetlen, Kocsér, Csemő, Ipolytölgyes, Márianosztra, Jászkarajenő, Pusztavacs, Tök,

Tápiógyörgye, Törtel, Újszilvás, Abony települések voltak. (Sződ és Monor településeken is csökkent a lakásállomány a térkép szerint, de ezen települések esetében a települések területi változása - kivált településrészek - miatt következett be csökkenés.)

116. ábra: Lakásállomány változása 2001 és 2022 között, 2001=100%

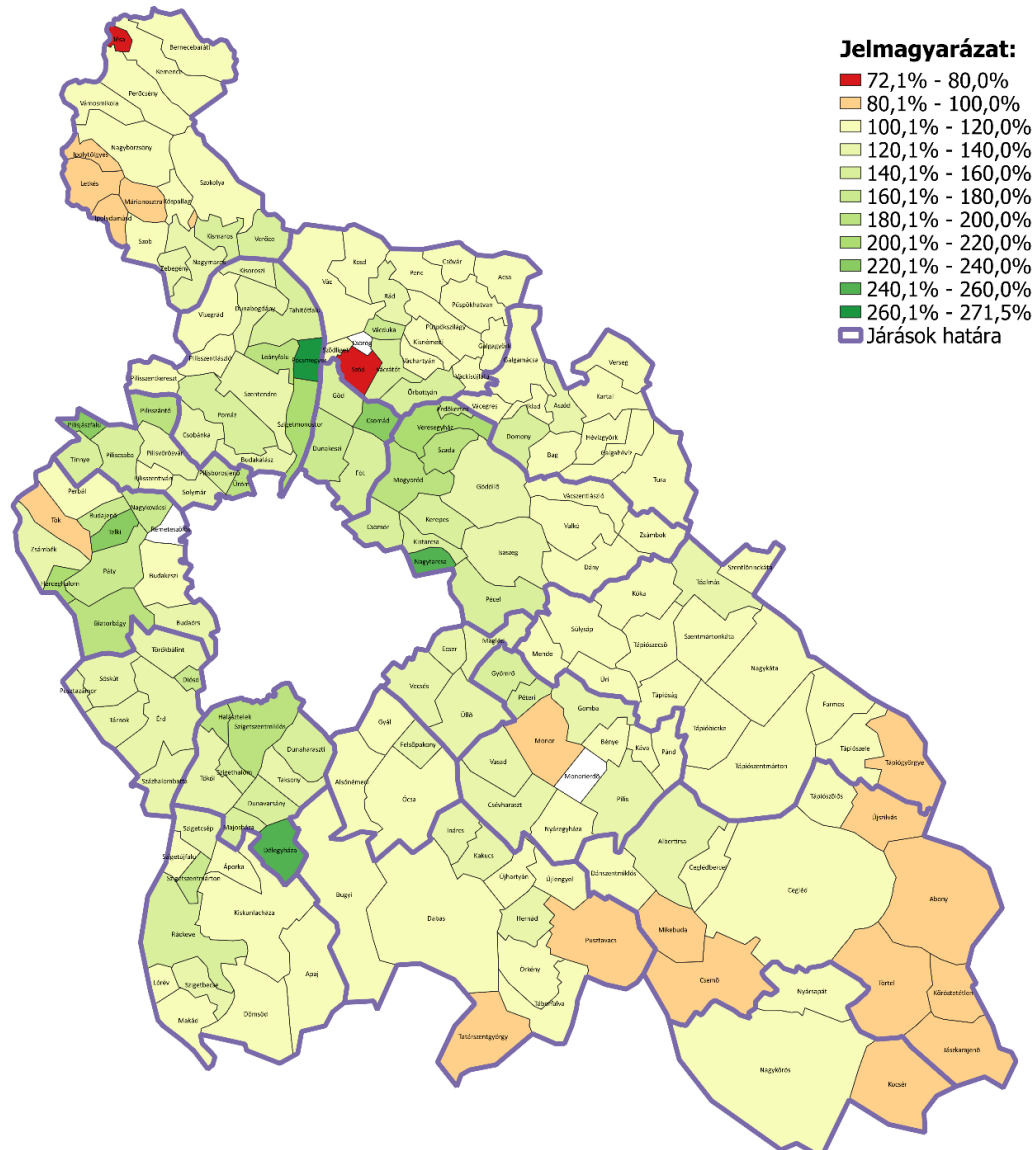

Forrás: KSH

A lakások komfortossága a felújításoknak, a megszűnéseknek és építéseknek köszönhetően az elmúlt 20 év során **jelentősen javult**. Pest vármegyében 20 évvel ezelőtt a lakások 15%-a volt komfort nélküli szükség, vagy egyéb lakás, míg manapság csupán 1,5%-uk. A fejlődés e tekintetben jelentős volt az egész országban, ám a vármegyében a jelentős belső migráció és a fokozott lakásépítési láz miatt kiugró változás történt. **A vármegye átlagát meghaladó az arányuk ezeknek a rosszul felszerelt, általában alacsony műszaki színvonalú otthonok a vármegye leszakadó járásaiban.** Ezek közül is **kiemelten a Nagykőrösi, Ceglédi és Nagykátai járásokban**, ahol arányuk 3-5% közötti. A vármegyei átlagot meghaladó még a nagyon alacsony komfortfokozatú lakások aránya a Szobi, Ráckevei, Monori, Dabasi és Aszódi járásokban.

117. ábra: Komfort nélküli szükség és egyéb lakások aránya Pest vármegye járásaiban a legutolsó három census alkalmával

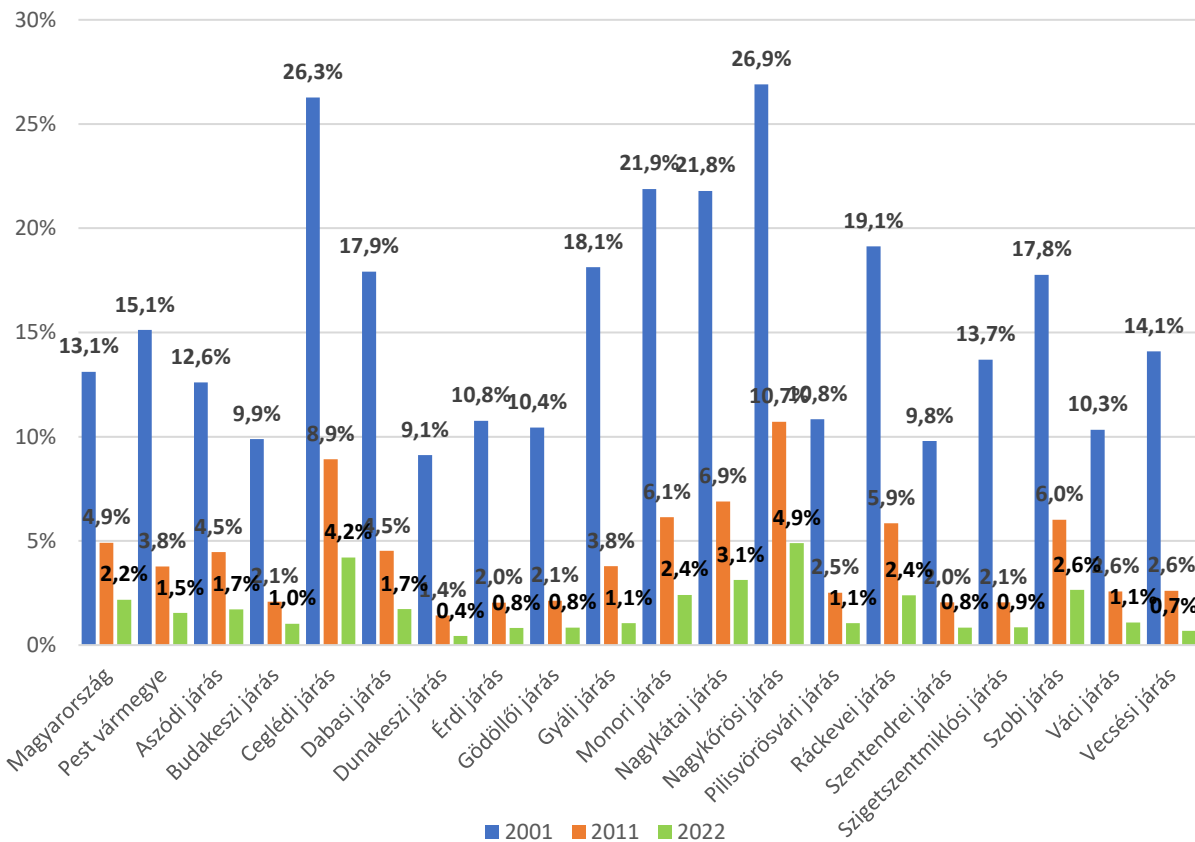

Forrás: KSH

A lakások építésének éve természetesen nem ad pontos információt a lakások műszaki állapotáról, hiszen a modern építő és szigetelőanyagok használata mellett, ha nem is a legjobb energetikai szabványoknak megfelelővé, de mindenesetre takarékos és jó minőségű otthonokká tehető a régebben épült lakások is. Azonban áttételesen mindenképp ad információt arról mindez, hogy az egyes járásokban mekkora gondot is jelenthet a lakások korszerűsítése, illetve mekkora volt az utóbbi időszakban a lakásépítési konjunktúra. Összességében **Pest vármegyében fiatalabb a lakásállomány mint országosan, a legjobb lakások korstruktúrája az agglomeráció járásáiban.** Kiemelkedően magas az ezredfordulók követően modern építőanyagok felhasználásával épült lakások aránya **a Budakeszi, Dunakeszi, Szigetszentmiklósi, Gödöllői járásokban,** ahol a lakásállomány harmada ebben az időszakban épült. **Előregedő korszerkezet jellemezte ugyanakkor a leszakadó járásokat,** a Nagykőrösi, Szobi, Nagykátai, Ceglédi és Aszódi térségekben az elmúlt húsz évben épült lakások aránya a lakásállományon belül még a 15%-ot sem érte el. A '60-as '70-es években épült, a hiánygazdaság nyomait magukon viselő „Kádár kockák” aránya is utóbbi járásokban volt a legmagasabb.

118. ábra: Lakások építési év szerinti összetétele Pest vármegye járásaiban, 2022

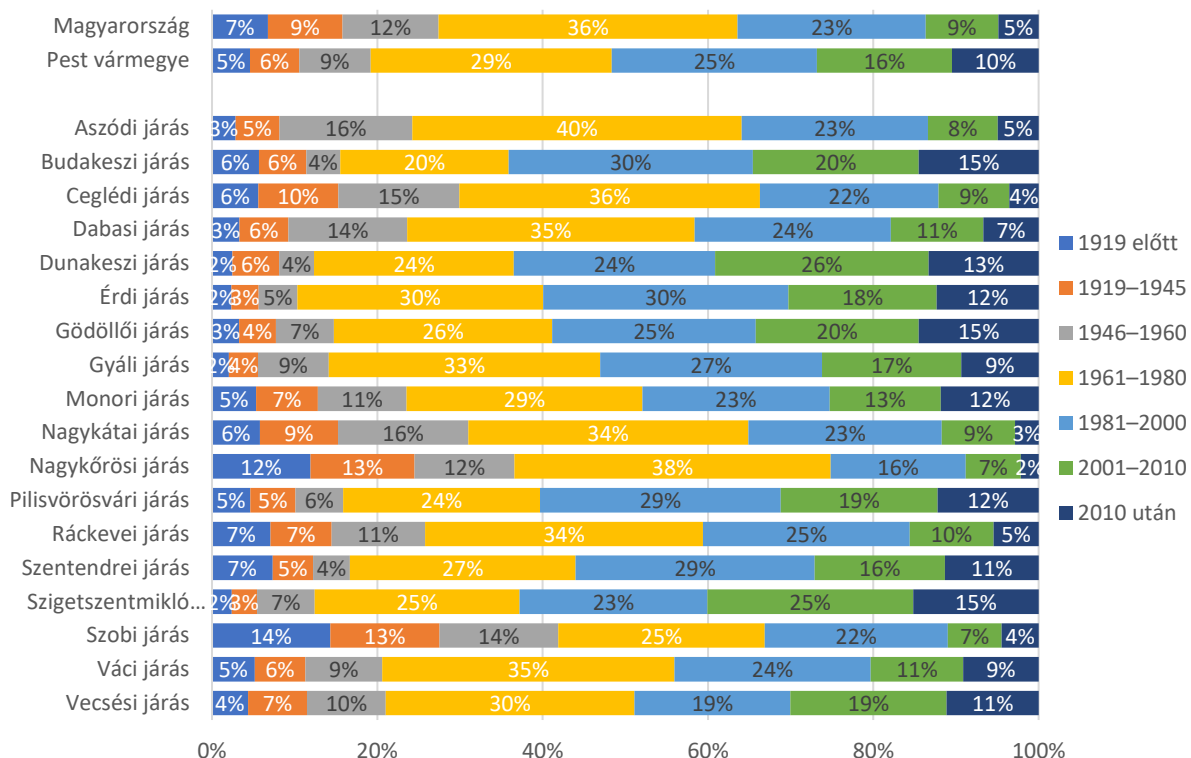

forrás: KSH

Bár ma már számos falazóanyag áll rendelkezésre, az elmúlt évtizedekben épülő lakások döntő többségét is inkább az értéktartó, kipróbált tégl falazattal építik. Ezért sokkal inkább az építés éve és a térség korábbi és jelenlegi gazdasági, szociális és társadalmi helyzete határozza meg, a lakásoknak az alkalmazott falazóanyag szerinti megoszlását. Pest vármegyében az összes lakás több mint héttizede épült tégl falazattal. A második leggyakrabban használt építőanyag a vályogfalazat, amelyet a jó hőszigetelő tulajdonságai ellenére alacsony értéktartása miatt kevesen választottak korábban is. Az alacsonyabb építési költségei miatt korábban az alacsonyabb státuszú, alacsonyabb jövedelmű népesség használta építőanyagként a vályogot. A Nagykőrösi, Nagykátai, Dabasi, Ceglédi járásokban a lakásoknak még mindig 35-40%-a vályog, vagy sár falazatú, ami kifejezetten magas arány. A vályogból épült lakások aránya a Monori és Aszódi járásokban volt még viszonylag magas.

A megyében nincs igazi nagyváros, illetve a városok nagyarányú népességnövekedése a szuburbanizációval függött össze, így igazi növekedésük időszaka többnyire már a tömeges panelépítések után zajlott le. Emiatt a vármegyében az országosnál kisebb a panellakások részaránya, így az ezzel kapcsolatos problémák kisebb mértékben merülnek majd fel, mint az ország többi megyéjében. Panellakásokat nagyobb arányban a Váci, Dunakeszi, Érdi, Budakeszi és Nagykőrösi járásokban találunk, ahol a nagyobb városok már a 70-es években növekedésnek indultak.

119. ábra: Lakások megoszlása a falazat anyaga szerint Pest vármegye járásában, 2022

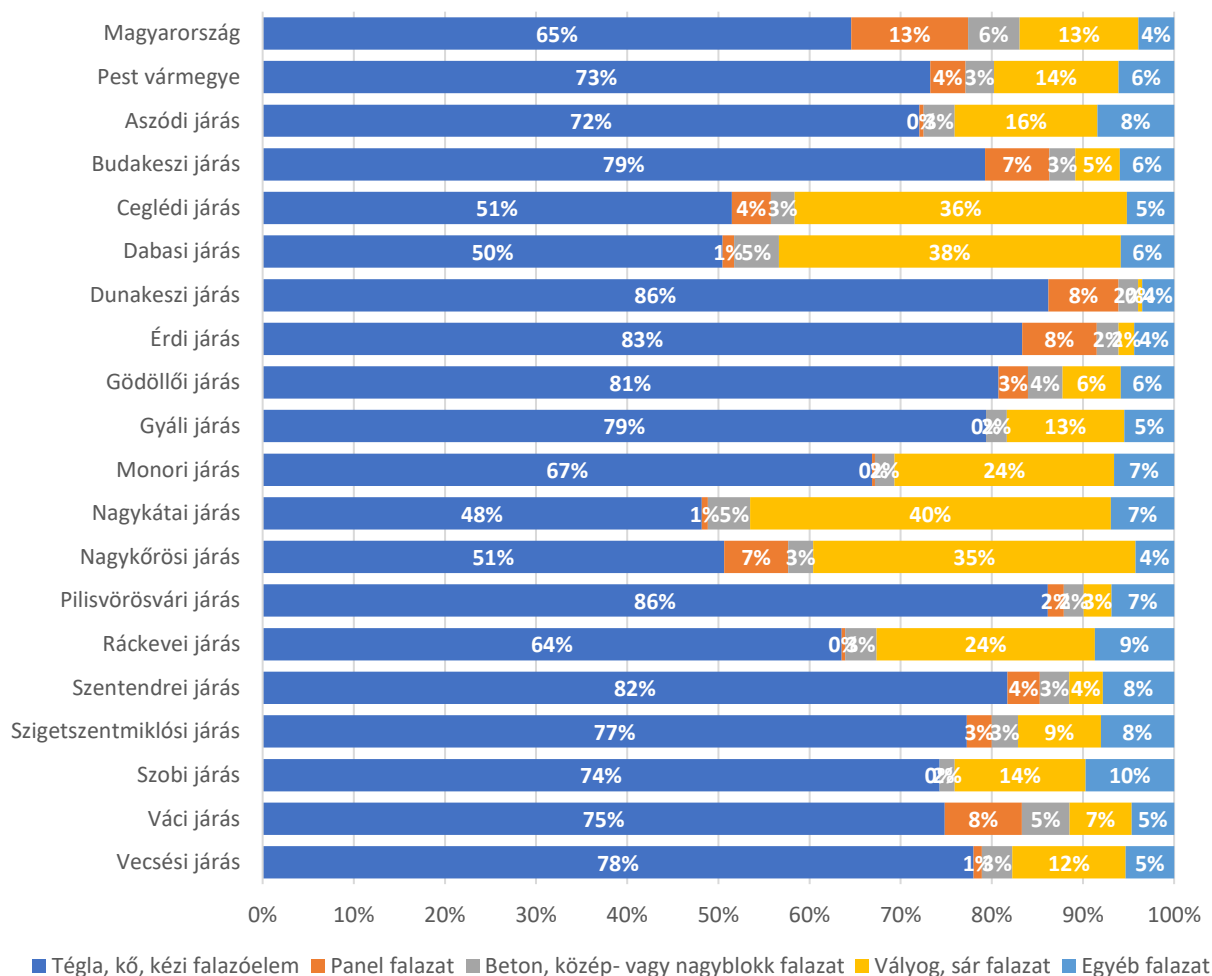

Forrás: KSH

Bár csak áttételesen, de a használt lakások átlagára is jó fogódzót ad a lakások minőségére vonatkozóan. Az értékesített lakások ára azonban nemcsak a lakások minőségét, hanem a lakókönyezet minőségét, a megközelíthetőséget, a helyi társadalmi és szociális helyzetet is tükrözi. Ráadásul mivel Magyarországon a kevés bérlakás miatt az emberek általában saját tulajdonú lakásokban élnek, az alacsony árak a lakosság munkahelyi mobilitását, gazdasági alkalmazkodó képességét is korlátozzák. Éppen emiatt a komfortosságnál tapasztalt különbségeknél jóval nagyobb eltéréseket találunk a járások között az ingatlanárak tekintetében. **Míg a Budakeszi járásban közel 70 millió forintot kellett fizetni egy lakás megvásárlásáért, addig a Nagykatái járásban 15,3 millió forintot, de a Nagykőrösi és Ceglédi járásokban sem sokkal magasabbak a lakásárak.**

120. ábra: Értékesített használt lakások átlagos ára, 2021 (millió Ft)

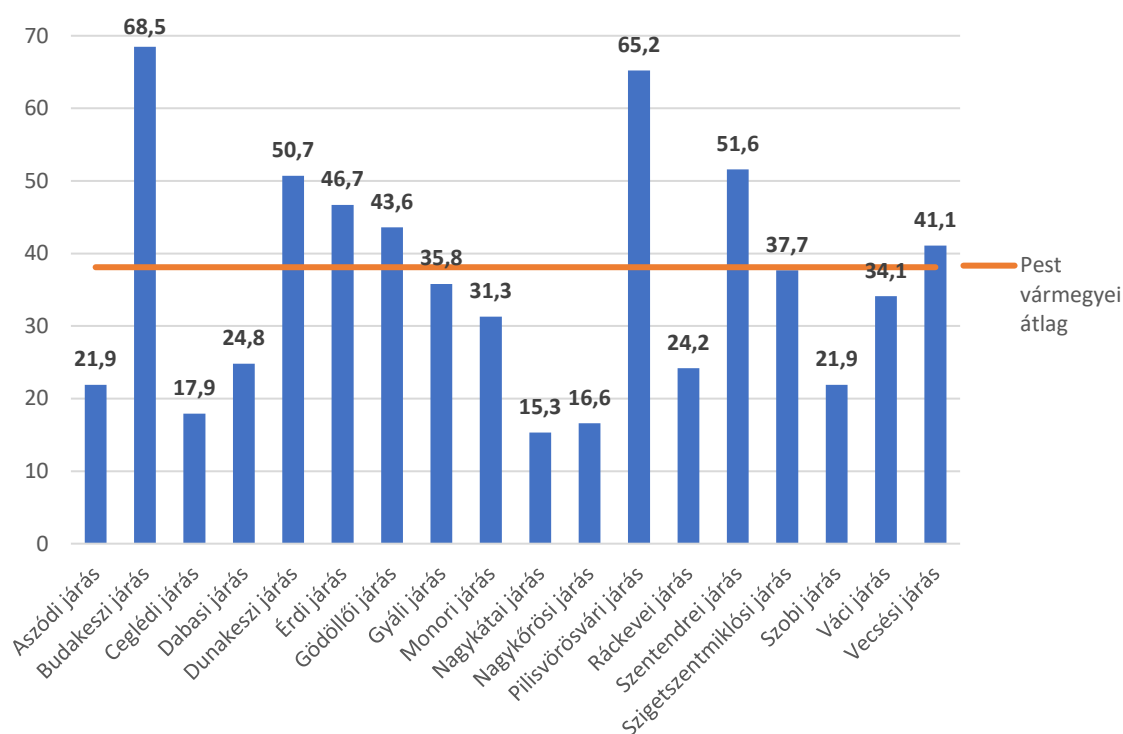

A lakhatás megoldása az elmúlt években folyamatosan növekvő ingatlanárak miatt egyre nehezebbé vált. Pest vármegyében kirívóan sokat, 12,3 évet kell dolgozni ahhoz, hogy az éves nettó átlagkeresetből egy átlagos használtlakáshoz jusson valaki. Ez közel 2,5 évvel hosszabb, mint Budapesten és 5-8 évvel hosszabb idő, mint a többi vármegyében. Óriási szerepe lenne tehát a bérlakásoknak a vármegyében ahhoz, hogy a bérek és ingatlanárak közötti növekvő szakadék mellett biztosítható legyen a fiatalok számára a megfelelő lakhatás.

121. ábra: A lakáshoz jutáshoz szükséges idő, amely az átlagos használtlakás-ár és a teljes munkaidőben alkalmazásban állók éves nettó átlagkeresetének hányadosa, 2022

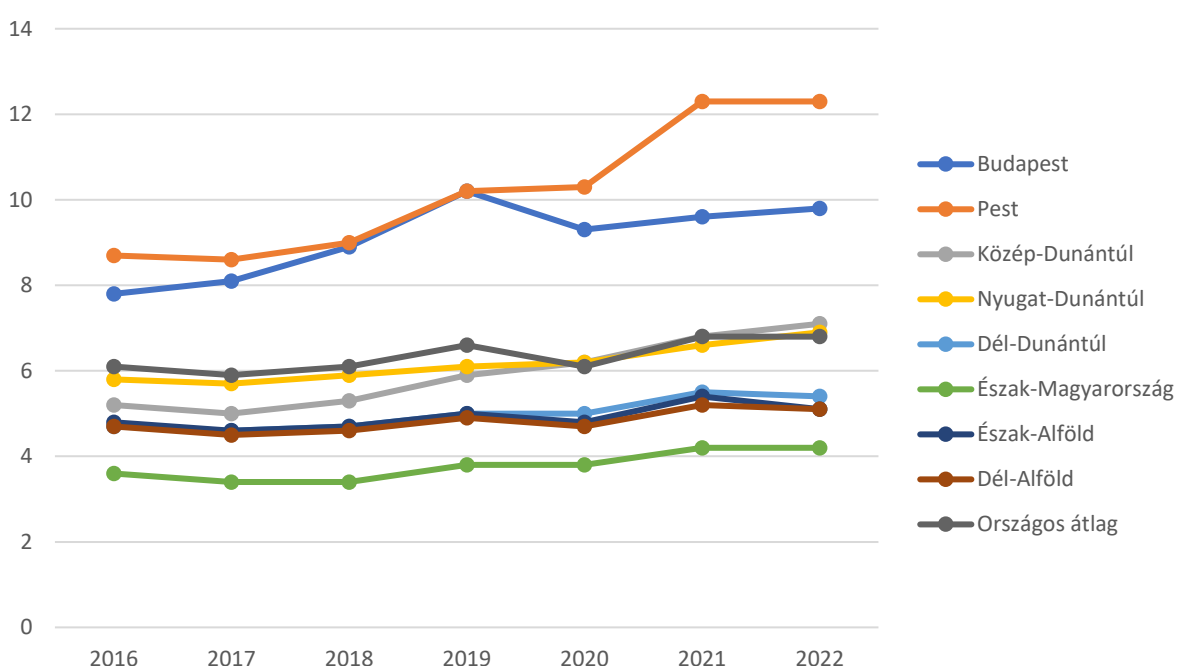

A vármegyében az önkormányzatok nem rendelkeznek jelentős lakásvagyonnal, az egész vármegyében mindössze 2 985 db önkormányzati tulajdonú lakás volt, ami azt jelenti, hogy tízezer lakosra mindössze 22 önkormányzati lakás jutott. Ez messze a legalacsonyabb érték az egész országban, így az önkormányzati lakásokkal sem könnyíthetők a lakhatási problémák.

122. ábra: Tízezer lakosra jutó önkormányzati tulajdonú lakások száma, 2022

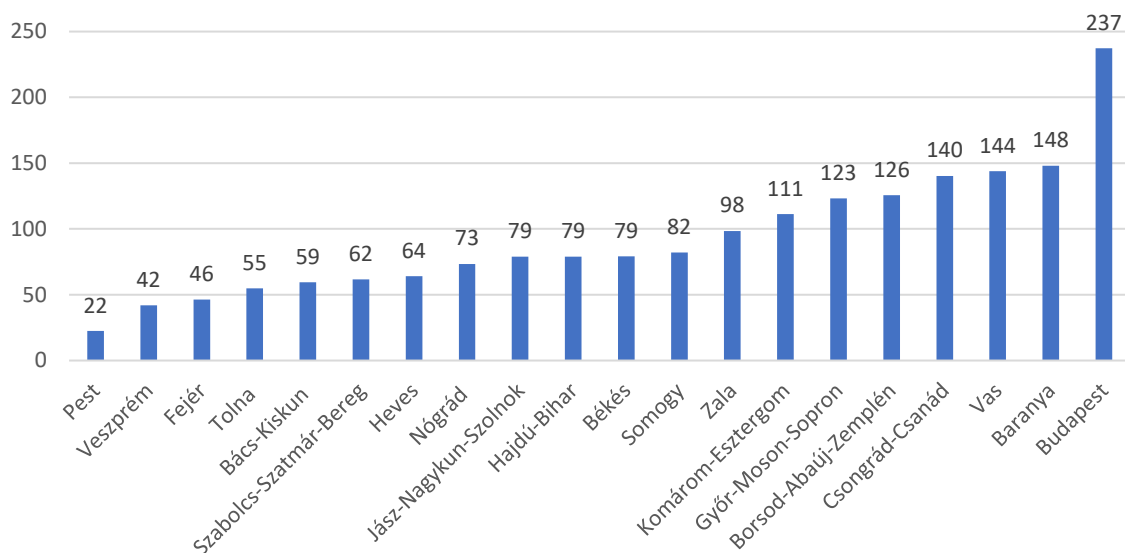

A lakbérek az ingatlanárakhoz és a piaci viszonyokhoz igazodva magasabbak mint a többi vármegyében, igaz jelentősen elmaradnak a fővárosban tapasztalt áraktól. Az önkormányzati tulajdonú lakások bérleti díjai ugyanakkor a vármegyében a legmagasabbak.

123. ábra: Egy négyzetméterre jutó átlagos piaci és önkormányzati lakbér mértéke (Ft/m²), 2022

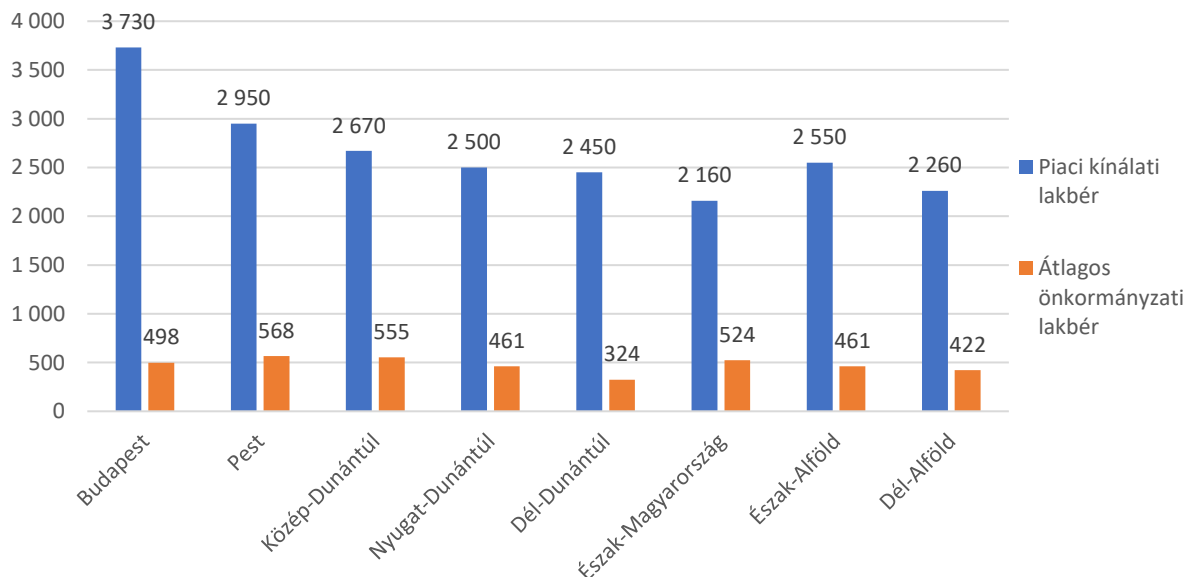

Pest vármegyében a népesség 3%-a, nagyjából 36 ezer fő élt szegregátumban, vagy szegregációval veszélyeztetett területen. A megyében vannak olyan járások, ahol egyáltalán nem jellemző a szegregáció (Szobi és Vecsési járás), illetve vannak olyan járások, amelyekben csak szegregációval veszélyeztetett területeket azonosított a Belügyminisztérium a felmérése során (Budakeszi és Gyáli

járás). A szegregáció a legnagyobb problémát az Aszódi, Nagykátai, Dabasi, Ceglédi járásokban jelenti, ahol a népesség 6-12%-a élt szegregátumokban vagy azzal veszélyeztetett településrészekben.

239. táblázat Szegregáció a vármegye járásaiban, 2011

| Terület | Szegregátum- ban élők | Szegregációval veszélyeztetett körzetekben élők | Szegregátum- ban élők | Szegregációval veszélyeztetett körzetekben élők | Szegregátum és szegregációval veszélyeztetett összesen |
|--------------------------|--------------------------|--|-------------------------------------|--|--|
| | létszáma, fő | | lakónépességhez viszonyított aránya | | |
| Aszódi járás | 2035 | 2564 | 5% | 7% | 12% |
| Budakeszi járás | 0 | 107 | 0% | 0% | 0% |
| Ceglédi járás | 1301 | 3745 | 1% | 4% | 6% |
| Dabasi járás | 1451 | 2253 | 3% | 5% | 8% |
| Dunakeszi járás | 196 | 287 | 0% | 0% | 1% |
| Érdi járás | 191 | 310 | 0% | 0% | 0% |
| Gödöllői járás | 2150 | 3239 | 2% | 2% | 4% |
| Gyáli járás | 0 | 136 | 0% | 0% | 0% |
| Monori járás | 858 | 1910 | 1% | 3% | 4% |
| Nagykátai járás | 2431 | 4479 | 3% | 6% | 9% |
| Nagykőrösi járás | 409 | 737 | 1% | 3% | 4% |
| Pilisvörösvári járás | 124 | 453 | 0% | 1% | 1% |
| Ráckevei járás | 1063 | 1437 | 3% | 4% | 7% |
| Szentendrei járás | 422 | 537 | 1% | 1% | 1% |
| Szigetszentmiklósi járás | 186 | 431 | 0% | 0% | 1% |
| Szobi járás | 0 | 0 | 0% | 0% | 0% |
| Váci járás | 324 | 651 | 0% | 1% | 1% |
| Vecsesi járás | 0 | 0 | 0% | 0% | 0% |

Forrás: KSH

A fentiekkel összefüggésben az alábbi településeken azonosított a felmérés szegregátumokat, illetve szegregációval veszélyeztetett településrészeket. A szegregáció mértéke a legnagyobb Valkó, Örkény, Domony, Jászkarajenő, Tápiószele, Dány, Csobánka, Tura, Galgagyörk, Bag településeken, ahol a szegregátumokban él a lakosság legalább 10%-a, és a szegregátumokban és szegregációval veszélyeztetett településrészekben élők együttes aránya a 25%-ot is meghaladja.

240. táblázat Szegregációval érintett települések a vármegyében, 2011

| Terület | Szegregátum- ban élők | Szegregációval veszélyeztetett körzetekben élők | Szegregátum- ban élők | Szegregáció- val veszélyez- tetett körzetekben élők | Szegregátum és szegregációval veszélyez- tetett összesen |
|--------------|--------------------------|--|-------------------------------------|---|--|
| | létszáma, fő | | lakónépességhez viszonyított aránya | | |
| Valkó | 771 | 828 | 32% | 34% | 66% |
| Örkény | 1073 | 1197 | 22% | 25% | 47% |
| Domony | 444 | 454 | 20% | 21% | 41% |
| Jászkarajenő | 496 | 496 | 18% | 18% | 36% |
| Tápiószele | 764 | 1330 | 13% | 22% | 35% |
| Dány | 683 | 683 | 15% | 15% | 31% |
| Csobánka | 422 | 537 | 14% | 17% | 31% |
| Tura | 945 | 1138 | 12% | 15% | 27% |
| Bag | 372 | 562 | 10% | 15% | 25% |
| Galgagyörk | 107 | 163 | 10% | 15% | 25% |
| Csörög | 104 | 285 | 5% | 15% | 20% |

| Terület | Szegregátum- ban élők | Szegregációval veszélyeztetett körzetekben élők | Szegregátum- ban élők | Szegregáció- val veszélyez- tetett körzetekben élők | Szegregátum és szegregációval veszélyez- tetett összesen |
|------------------|--------------------------|--|-------------------------------------|---|--|
| | létszáma, fő | | lakónépességhez viszonyított aránya | | |
| Pusztavacs | 57 | 204 | 4% | 15% | 19% |
| Tápiószentmárton | 323 | 719 | 6% | 13% | 19% |
| Tóalmás | 311 | 311 | 9% | 9% | 19% |
| Galgahévíz | 201 | 258 | 8% | 10% | 18% |
| Tatárszentgyörgy | 72 | 273 | 4% | 14% | 18% |
| Vácegres | 73 | 87 | 8% | 10% | 18% |
| Tápiószecső | 322 | 701 | 5% | 11% | 16% |
| Kakucs | 157 | 276 | 6% | 10% | 16% |
| Ráckeve | 692 | 692 | 7% | 7% | 14% |
| Tápióbicske | 124 | 303 | 4% | 9% | 13% |
| Pánd | | 232 | 0% | 12% | 12% |
| Nagykáta | 457 | 764 | 4% | 6% | 10% |
| Dömsöd | 213 | 344 | 4% | 6% | 10% |
| Törtel | | 457 | 0% | 10% | 10% |
| Pilis | 379 | 602 | 3% | 5% | 9% |
| Piliscsaba | 124 | 453 | 2% | 6% | 7% |
| Monor | 340 | 937 | 2% | 5% | 7% |
| Cegléd | 618 | 2003 | 2% | 5% | 7% |
| Monorierdő | 139 | 139 | 3% | 3% | 7% |
| Apaj | | 71 | 0% | 6% | 6% |
| Kerepes | 245 | 341 | 2% | 3% | 6% |
| Tápiószőlős | | 154 | 0% | 5% | 5% |
| Verseg | | 65 | 0% | 5% | 5% |
| Kiskunlacháza | 158 | 330 | 2% | 4% | 5% |
| Nagykőrös | 409 | 737 | 2% | 3% | 5% |
| Vácszentlászló | | 73 | 0% | 4% | 4% |
| Inárcs | 92 | 92 | 2% | 2% | 4% |
| Zsámbok | 50 | 50 | 2% | 2% | 4% |
| Abony | 131 | 506 | 1% | 3% | 4% |
| Fót | 196 | 287 | 1% | 2% | 3% |
| Szentmártonkáta | 64 | 64 | 1% | 1% | 3% |
| Újszilvás | | 73 | 0% | 3% | 3% |
| Isaszeg | 56 | 225 | 1% | 2% | 3% |
| Pécel | | 515 | 0% | 3% | 3% |
| Tápióság | | 90 | 0% | 3% | 3% |
| Délegyháza | 52 | 52 | 2% | 2% | 3% |
| Kistarcsa | 125 | 231 | 1% | 2% | 3% |
| Mogyoród | 55 | 55 | 1% | 1% | 2% |
| Sülysáp | 66 | 66 | 1% | 1% | 2% |
| Ócsa | | 136 | 0% | 2% | 2% |
| Kóka | | 75 | 0% | 2% | 2% |
| Vác | 113 | 203 | 0% | 1% | 1% |
| Gödöllő | 165 | 238 | 1% | 1% | 1% |
| Bugyi | | 51 | 0% | 1% | 1% |
| Páty | | 54 | 0% | 1% | 1% |
| Dabas | | 160 | 0% | 1% | 1% |
| Tököl | 53 | 53 | 1% | 1% | 1% |
| Albertirsa | 56 | 56 | 0% | 0% | 1% |
| Érd | 191 | 310 | 0% | 0% | 1% |

| Terület | Szegregátum- ban élők | Szegregációval veszélyeztetett körzetekben élők | Szegregátum- ban élők | Szegregáció- val veszélyez- tetett körzetekben élők | Szegregátum és szegregációval veszélyez-tetett összesen |
|-------------------|--------------------------|--|-------------------------------------|---|--|
| | létszáma, fő | | lakónépességhez viszonyított aránya | | |
| Szigetszentmiklós | 81 | 163 | 0% | 0% | 1% |
| Mende | | 56 | 0% | 1% | 1% |
| Budaörs | | 53 | 0% | 0% | 0% |
| Szigethalom | | 73 | 0% | 0% | 0% |
| Dunaharaszti | | 90 | 0% | 0% | 0% |

A megfelelő életkörülményekhez hozzá tartozik a **megfelelő minőségű és mennyiségű ivóvíz** biztosítása, amelyet az ENSZ fenntartható fejlődés célrendszere is rögzít. A vármegyei települések **lakásainak 94%-a volt az ivóvízhálózatba bekötve**, ami csak kis mértékben marad el az ország egészére jellemző értéktől. Az ivóvízhálózatba kötött lakások aránya a **Nagykőrösi járásban a legalacsonyabb, itt azonban a tanyás településszerkezet is szerepet játszik a relatív alacsonyabb arányban.**

124. ábra: Ivóvíz hálózatba kötött lakások aránya Pest vármegye járásaiban, 2021

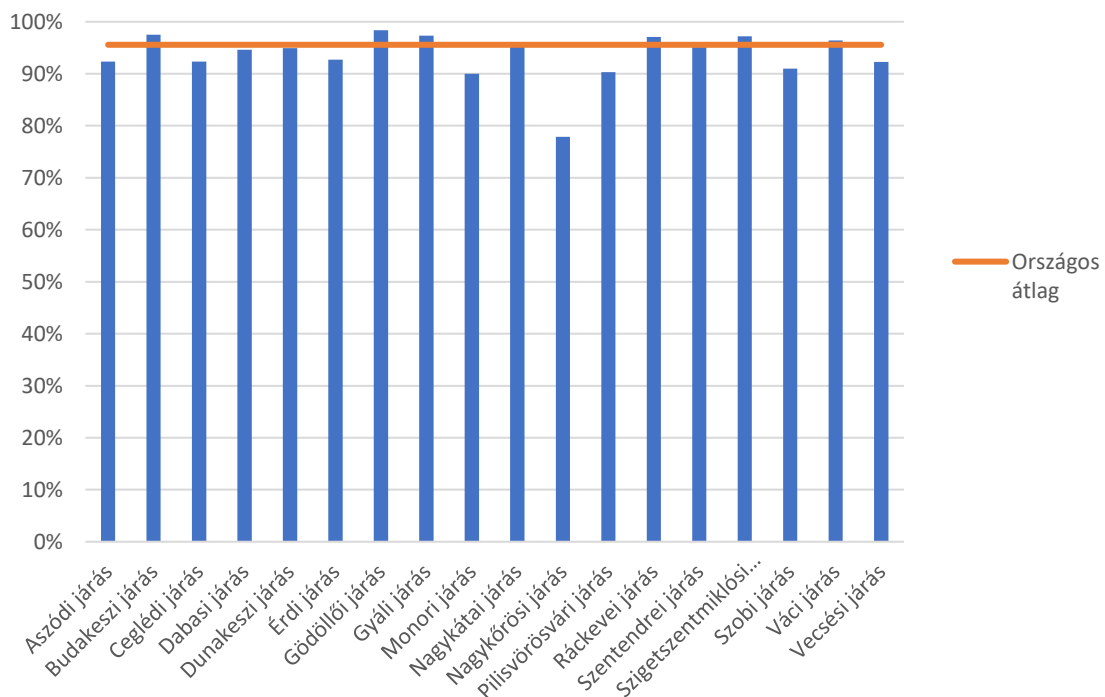

Forrás: KSH

Bár országosan és vármegyei szinten is viszonylagosan magas a vezetékes ivóvízzel ellátott települések aránya, **települési szinten nagyon nagy különbségek vannak. Nyársapáton az ivóvízhálózatra kötött lakások aránya még az 50%-ot sem érte el, de nem sokkal jobb a helyzet Kocséron sem, ahol a lakásoknak az 57%-a tudott csak hálózati vizet használni.** A bekötések aránya Márianosztra, Szentmártonkátá, Nagybörzsöny, Vasad, Ipolydamásd, Ipolytölgyes, Sződ, Törtel, Tápiószőlős, Pilisszántó, Pilis, Herceghalom településeken 70-80% között maradt.

Az ivóvíz minősége jelentősen befolyásolhatja a népesség egészségi állapotát, különösen a várandós anyák, gyermekek számára jelenthet kiemelt egészségügyi veszélyforrást a nem megfelelő vízminőség. **Míg a megfelelő minőségű ivóvízhez való hozzájutás a magasabb jövedelműek számára könnyebb, hiszen jövedelmük lehetővé teszi, hogy a nem megfelelő minőségű ivóvíz helyett ellenőrzött minőségű palackozott vizet vásároljanak**, addig az alacsony jövedelműek számára mindez nem elérhető napi szinten. Szerencsére ebből a szempontból sem áll rosszul a megye, hiszen **az országosan jellemzőnél kevesebb településen volt kifogásolható az ivóvíz minősége**. Míg országosan a települések 60%-ában volt megfelelő az ivóvíz minősége, addig a vármegye településeinek 80%-ában.

A legtöbb probléma a vármegye déli területein található alföldi járásokban volt tapasztalható, a Nagykőrösi, Ceglédi, Dabasi járásokban a településeknek kevesebb mint felében volt megfelelő a szolgáltatott ivóvíz minősége. De magas volt még a Ráckevei, Gyáli és Monori térségekben is azon települések aránya, ahol a szolgáltatott ivóvíz minősége kifogásolható volt.

241. táblázat *Ivóvíz minőségi problémákkal küzdő települések száma a problémák jellege és járások szerint, 2021*

| | Eseti bakteriológiai kifogás | Kémiai szempontból nem elfogadható | Kifogásolt minőségű ivóvíz | Megfelelő minőségű ivóvíz |
|--------------------------|------------------------------|------------------------------------|----------------------------|---------------------------|
| Magyarország | 169 | 24 | 1076 | 1886 |
| Pest megye | 4 | 2 | 32 | 149 |
| Aszódi járás | | | | 11 |
| Budakeszi járás | | | | 12 |
| Ceglédi járás | 2 | 1 | 4 | 5 |
| Dabasi járás | | | 7 | 4 |
| Dunakeszi járás | | | | 4 |
| Érdi járás | | | | 7 |
| Gödöllői járás | 1 | | 2 | 12 |
| Gyáli járás | | | 2 | 2 |
| Monori járás | | | 5 | 7 |
| Nagykátai járás | | | 5 | 10 |
| Nagykőrösi járás | | | 2 | 1 |
| Pilisvörösvári járás | | | | 9 |
| Ráckevei járás | 1 | | 4 | 6 |
| Szentendrei járás | | | | 13 |
| Szigetszentmiklósi járás | | | 1 | 8 |
| Szobi járás | | | | 17 |
| Váci járás | | | | 18 |
| Vecsesi járás | | 1 | | 3 |

Forrás: Országos ivóvízminőségi adatbázis (Humán Vízhatalnok Informatikai Rendszere, HUMVI) 2021

A jelentősebb problémát jelentő eseti bakteriológiai kifogás Ceglédbercel, Zsámbok, Szigetszentmárton, Albertirsa településeken merült fel, Abony, Üllő településeken pedig kémiai szempontból nem volt elfogadható a víz minősége.

242. táblázat *Pest vármegyei települések, amelyeken a szolgáltatott ivóvíz minősége nem megfelelő, 2021*

| Terület | Ivóvíz minősége |
|--------------|------------------------------|
| Ceglédbercel | Eseti bakteriológiai kifogás |
| Hernád | Kifogásolt minőségű ivóvíz |
| Kakucs | Kifogásolt minőségű ivóvíz |
| Nagytarcsa | Kifogásolt minőségű ivóvíz |

| Terület | Ivóvíz minősége |
|-------------------|------------------------------------|
| Pécel | Kifogásolt minőségű ivóvíz |
| Zsámbok | Eseti bakteriológiai kifogás |
| Alsónémedi | Kifogásolt minőségű ivóvíz |
| Gyömrő | Kifogásolt minőségű ivóvíz |
| Monorierdő | Kifogásolt minőségű ivóvíz |
| Szentlőrincváta | Kifogásolt minőségű ivóvíz |
| Tápióság | Kifogásolt minőségű ivóvíz |
| Áporka | Kifogásolt minőségű ivóvíz |
| Szigetszentmárton | Eseti bakteriológiai kifogás |
| Délegyháza | Kifogásolt minőségű ivóvíz |
| Tápiógyörgye | Kifogásolt minőségű ivóvíz |
| Dömsöd | Kifogásolt minőségű ivóvíz |
| Örkény | Kifogásolt minőségű ivóvíz |
| Újhartyán | Kifogásolt minőségű ivóvíz |
| Ócsa | Kifogásolt minőségű ivóvíz |
| Pánd | Kifogásolt minőségű ivóvíz |
| Ráckeve | Kifogásolt minőségű ivóvíz |
| Pusztavacs | Kifogásolt minőségű ivóvíz |
| Tápiószele | Kifogásolt minőségű ivóvíz |
| Makád | Kifogásolt minőségű ivóvíz |
| Sülysáp | Kifogásolt minőségű ivóvíz |
| Abony | Kémiai szempontból nem elfogadható |
| Üllő | Kémiai szempontból nem elfogadható |
| Bugyi | Kifogásolt minőségű ivóvíz |
| Tatárszentgyörgy | Kifogásolt minőségű ivóvíz |
| Monor | Kifogásolt minőségű ivóvíz |
| Jászkarajenő | Kifogásolt minőségű ivóvíz |
| Mikebuda | Kifogásolt minőségű ivóvíz |
| Albertirsa | Eseti bakteriológiai kifogás |
| Kőröstimén | Kifogásolt minőségű ivóvíz |
| Nagykőrös | Kifogásolt minőségű ivóvíz |
| Vasad | Kifogásolt minőségű ivóvíz |
| Tápiószőlős | Kifogásolt minőségű ivóvíz |
| Kocsér | Kifogásolt minőségű ivóvíz |

A csatornahálózat kiépítése nagyrészt megtörtént, Pest vármegyében a lakások országos átlagnál nagyobb hányada, 86,2%-a van a közüzemi szennyvízhálózatra csatlakoztatva. A további kiépítést gyakran a domborzati viszonyok, távolság, egyéb egyedi okok gátolják, illetve teszik azt gazdaságtalanná. Erre kiváló példa a Szobi járás, ahol a közüzemi szennyvízhálózat bővítésének legfőbb akadályát a domborzati viszonyok jelentik.

125. ábra: Közütemi szennyvízhálózatba kapcsolt lakások aránya, 2021

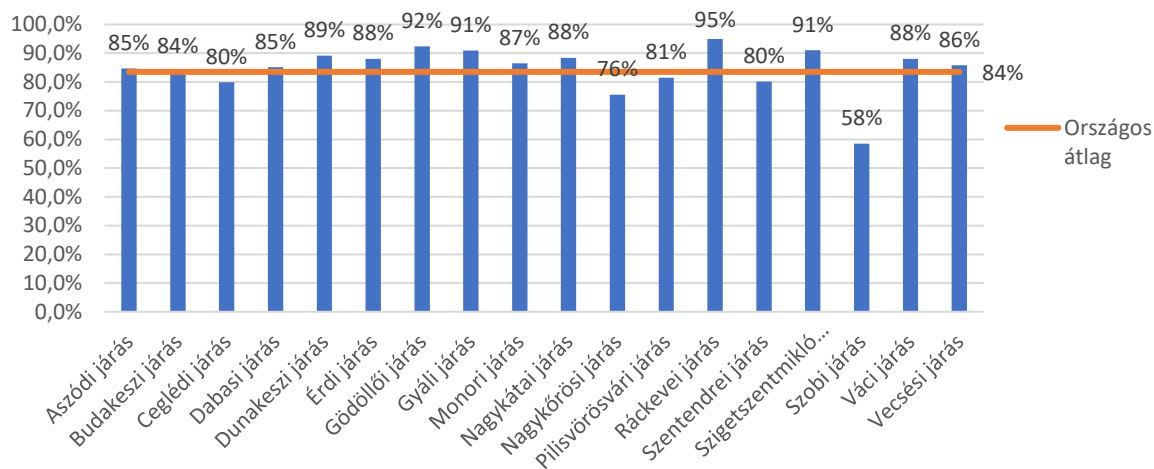

8.1.1. Lakásállomány, lakáskörülmények Pest vármegye járásaiban

8.1.1.1. Aszódi járás

Az Aszódi járásban 13500 lakás volt a népszámláláskor, ezeknek 6%-át nem lakták. A nem lakott lakások aránya Aszódon volt a legmagasabb, itt a lakásállomány tizedét adták ezek. A lakások többségét Domony kivételével továbbra is gázzal fűtötték. A közműellátottság szinte teljes a járás településein. Túlzásúfolt lakások Bag, Domony és Vácegres településeken fordulnak elő nagyobb arányban. Komfort nélküli, szükség- vagy egyéb lakások Vácegres, Verseg és Bag településeken található nagyobb arányban.

243. táblázat

Lakások, lakáskörülmények az Aszódi járásban

| Terület | Lakások száma | Nem lakott lakás | Komfort nélküli | Vízvezetékkel ellátott lakások | Szennyvízelvezetéssel rendelkező lakások | Távvezetéssel (távvezetékkel hőközpontból) | Hálózati (vezetékes) gázzal fűt | Vezetékes internettel ellátott | 10 m ² -nél kisebb alapterület jut egy lakóra |
|---------------------|---------------|------------------|-----------------|--------------------------------|--|--|---------------------------------|--------------------------------|--|
| Aszódi járás | 13 497 | 835 | 249 | 13 316 | 13 269 | 0 | 10 580 | 10 294 | 13 497 |
| Aszód | 2 376 | 252 | 18 | 2 364 | 2 361 | 0 | 2 018 | 1 969 | 2 376 |
| Bag | 1 313 | 27 | 35 | 1 288 | 1 281 | 0 | 1 058 | 943 | 1 313 |
| Domony | 808 | 65 | 13 | 796 | 794 | 0 | 381 | 570 | 808 |
| Galgahévíz | 932 | 78 | 18 | 921 | 915 | 0 | 725 | 681 | 932 |
| Galgamácsa | 683 | 61 | 9 | 676 | 674 | 0 | 514 | 538 | 683 |
| Hévízgyörk | 1 163 | 37 | 17 | 1 151 | 1 149 | 0 | 983 | 883 | 1 163 |
| Iklad | 672 | 14 | 0 | 670 | 670 | 0 | 569 | 565 | 672 |
| Kartal | 1 998 | 37 | 29 | 1 971 | 1 969 | 0 | 1 627 | 1 502 | 1 998 |
| Tura | 2 781 | 220 | 68 | 2 738 | 2 718 | 0 | 2 186 | 2 080 | 2 781 |
| Vácegres | 294 | 8 | 14 | 280 | 279 | 0 | 199 | 213 | 294 |
| Verseg | 477 | 36 | 19 | 461 | 459 | 0 | 320 | 350 | 477 |

8.1.1.2. Budakeszi járás

A Budakeszi járásban 34500 lakás volt a népszámláláskor, ezeknek 4%-át nem lakták. A nem lakott lakások aránya Biatorbágyon volt a legmagasabb, itt a lakásállomány 7%-át adták ezek. A lakások túlnyomó többségét (70-85%-át) továbbra is gázzal fűtötték. A közműellátottság szinte teljes a járás településein. Túlzsúfolt lakások nem nagyon voltak jellemzők, Budakeszin és Biatorbágyon a lakások 2%-a volt ilyen. Komfort nélküli, szükség- vagy egyéb lakás szintén kevés akadt, Pátyon, Perbálon és Biatorbágyon fordult elő ilyen minimális arányban.

244. táblázat Lakások, lakáskörülmények a Budakeszi járásban

| Terület | Lakások száma | Nem lakott lakás | Komfort nélküli | Vízvezetékekkel ellátott lakások | Szennyvízelvezetéssel rendelkező lakások | Távfűtéssel (távvezetékekkel hőközpontból) | Hálózati (vezetékes) gázzal fűt | Vezetékes internettel ellátott | 10 m ² -nél kisebb alapterület jut egy lakóra |
|------------------------|---------------|------------------|-----------------|----------------------------------|--|--|---------------------------------|--------------------------------|--|
| Budakeszi járás | 34 523 | 1 338 | 373 | 34 283 | 34 267 | 2 313 | 25 918 | 28 494 | 476 |
| Biatorbágy | 5 352 | 365 | 133 | 5 253 | 5 247 | 0 | 3 927 | 4 169 | 111 |
| Budajenő | 775 | 12 | 3 | 772 | 772 | 0 | 595 | 650 | 3 |
| Budakeszi | 5 733 | 289 | 80 | 5 700 | 5 700 | 0 | 4 605 | 4 608 | 130 |
| Budaörs | 10 935 | 355 | 58 | 10 897 | 10 895 | 2 313 | 7 393 | 9 129 | 126 |
| Herceghalom | 938 | 38 | 5 | 938 | 938 | 0 | 792 | 826 | 12 |
| Nagykovács | 2 976 | 75 | 7 | 2 973 | 2 972 | 0 | 2 527 | 2 680 | 10 |
| Páty | 2 837 | 78 | 47 | 2 797 | 2 795 | 0 | 2 211 | 2 320 | 42 |
| Perbál | 716 | 13 | 14 | 709 | 706 | 0 | 531 | 552 | 4 |
| Remeteszőlős | 430 | 20 | 0 | 430 | 430 | 0 | 364 | 376 | 0 |
| Telki | 1 473 | 34 | 4 | 1 471 | 1 471 | 0 | 1 250 | 1 307 | 4 |
| Tök | 477 | 11 | 0 | 475 | 475 | 0 | 342 | 375 | 6 |
| Zsámbék | 1 881 | 48 | 18 | 1 868 | 1 866 | 0 | 1 381 | 1 502 | 28 |

8.1.1.3. Ceglédi járás

A Ceglédi járásban 35300 lakás volt a népszámláláskor, ezeknek 8%-át nem lakták. Jászkarajenőn a lakások közel harmadában nem laktak, de magas 10% feletti arány jellemezte Cegléd, Tápiószőlős, Mikebuda és Újszilvás településeket is. A lakások többségét továbbra is gázzal fűtötték, de Csemő, Mikebuda településeken csak a lakások harmadát fűtötték ilyen módon (nagyobb volt a fa és széntüzelés aránya), de átlag alatti volt a gázfűtéses lakások aránya Dánszentmiklós, Jászkarajenő, Tápiószőlős, Törtel településeken is. A közműellátottság magas a járás településein, de a tanyás települések miatt elmarad a teljestől. Túlzsúfolt lakások Csemőn fordulnak elő nagyobb arányban. Komfort nélküli, szükség- vagy egyéb lakások Csemő, Mikebuda és Törtel településeken található nagyobb 10-15%-os arányban.

245. táblázat

Lakások, lakáskörülmények a Ceglédi járásban

| Terület | Lakások száma | Nem lakott lakás | Komfort nélküli | Vízvezetéssel ellátott lakások | Szennyvízelvezetéssel rendelkező lakások | Távfűtéssel (távvezetéssel hőközpontból) | Hálózati (vezetékes) gázzal fűt | Vezetékes internettel ellátott | 10 m ² -nél kisebb alapterület jut egy lakóra |
|----------------------|---------------|------------------|-----------------|--------------------------------|--|--|---------------------------------|--------------------------------|--|
| Ceglédi járás | 35 286 | 2 976 | 1 494 | 34 069 | 33 866 | 1 690 | 23 077 | 23 574 | 524 |
| Abony | 5 529 | 424 | 255 | 5 302 | 5 283 | 0 | 4 299 | 3 699 | 83 |
| Albertirsa | 5 089 | 128 | 94 | 5 017 | 5 003 | 0 | 3 602 | 3 672 | 55 |
| Cegléd | 14 785 | 1 466 | 459 | 14 420 | 14 358 | 1 690 | 9 730 | 10 193 | 243 |
| Ceglédbercel | 1 613 | 85 | 17 | 1 600 | 1 598 | 0 | 1 286 | 1 204 | 5 |
| Csemő | 1 659 | 92 | 199 | 1 509 | 1 469 | 0 | 479 | 850 | 50 |
| Dánszentmiklós | 1 041 | 25 | 39 | 1 012 | 1 003 | 0 | 565 | 695 | 10 |
| Jászkarajenő | 1 074 | 307 | 86 | 992 | 987 | 0 | 616 | 586 | 7 |
| Kőröstetlen | 307 | 22 | 11 | 295 | 295 | 0 | 199 | 202 | 0 |
| Mikebuda | 272 | 41 | 31 | 243 | 242 | 0 | 73 | 137 | 5 |
| Tápiószőlős | 1 213 | 120 | 76 | 1 156 | 1 143 | 0 | 719 | 678 | 20 |
| Törtel | 1 669 | 147 | 161 | 1 536 | 1 511 | 0 | 868 | 978 | 34 |
| Újszilvás | 1 035 | 119 | 63 | 987 | 974 | 0 | 641 | 680 | 12 |

8.1.1.4. Dabasi járás

A Dabasi járásban 19000 lakás volt a népszámláláskor, ezeknek 4%-át nem lakták. Táborfalván a lakások 7%-ában nem laktak, a többi településen ennél alacsonyabb volt ez az arány. A lakások többségét továbbra is gázzal fűtötték, de Örkény, Pusztavacs és Tatárszentgyörgy településeken csak a lakások felét fűtötték ilyen módon (nagyobb volt a fa és széntüzelés aránya). A közműellátottság szinte teljes a járás településein. Túlzsúfolt lakások Csemőn fordulnak elő nagyobb arányban. Komfort nélküli, szükség- vagy egyéb lakások Bugyi, Örkény, Pusztavacs, Táborfalva és Tatárszentgyörgy településeken található már számottevő 2-3%-os arányban.

246. táblázat

Lakások, lakáskörülmények a Dabasi járásban

| Terület | Lakások száma | Nem lakott lakás | Komfort nélküli | Vízvezetéssel ellátott lakások | Szennyvízelvezetéssel rendelkező lakások | Távfűtéssel (távvezetéssel hőközpontból) | Hálózati (vezetékes) gázzal fűt | Vezetékes internettel ellátott | 10 m ² -nél kisebb alapterület jut egy lakóra |
|---------------------|---------------|------------------|-----------------|--------------------------------|--|--|---------------------------------|--------------------------------|--|
| Dabasi járás | 19 037 | 806 | 324 | 18 792 | 18 743 | 0 | 13 391 | 13 584 | 219 |
| Bugyi | 2 098 | 102 | 59 | 2 047 | 2 041 | 0 | 1 468 | 1 392 | 23 |
| Dabas | 6 530 | 327 | 92 | 6 466 | 6 452 | 0 | 4 991 | 4 848 | 57 |
| Hernád | 1 526 | 46 | 21 | 1 508 | 1 505 | 0 | 1 034 | 1 117 | 17 |

| | | | | | | | | | |
|------------------|-------|----|----|-------|-------|---|-------|-------|-----|
| Inárcs | 1 709 | 34 | 23 | 1 695 | 1 691 | 0 | 1 293 | 1 308 | 21 |
| Kakucs | 1 123 | 22 | 10 | 1 112 | 1 112 | 0 | 868 | 838 | 15 |
| Örkény | 1 697 | 33 | 37 | 1 668 | 1 663 | 0 | 897 | 1 166 | 39 |
| Pusztavacs | 531 | 20 | 8 | 523 | 522 | 0 | 264 | 345 | ... |
| Táborfalva | 1 405 | 98 | 26 | 1 386 | 1 381 | 0 | 916 | 900 | 23 |
| Tatárszentgyörgy | 653 | 22 | 25 | 632 | 628 | 0 | 292 | 394 | 12 |
| Újhartyán | 1 077 | 68 | 12 | 1 071 | 1 067 | 0 | 887 | 811 | 6 |
| Újlengyel | 688 | 34 | 9 | 684 | 681 | 0 | 481 | 465 | 4 |

8.1.1.5. Dunakeszi járás

A Dunakeszi járásban 32900 lakás volt a népszámláláskor, ezeknek 7%-át nem lakták. Dunakeszin és Csomádon a lakások tizedét nem lakták, a többi településen ennél alacsonyabb volt ez az arány. A lakások többségét továbbra is gázzal fűtötték, a lakásállomány itt modern a szuburbanizációs folyamatoknak köszönhetően sok az új építésű, vagy jelentősen modernizált lakás. A közműellátottság teljes a járás településein. Túlszűfolt lakások csak Fótton fordulnak elő nagyobb arányban. Komfort nélküli, szükség- vagy egyéb lakások aránya mindenütt 1% alatt maradt.

247. táblázat Lakások, lakáskörülmények a Dunakeszi járásban

| Terület | Lakások száma | Nem lakott lakás | Komfort nélküli | Vízvezetékkel ellátott lakások | Szennyvízelvezetéssel rendelkező lakások | Távfűtéssel (távvezetéssel hőközpontból) | Hálózati (vezetékes) gázzal fűt | Vezetékes internettel ellátott | 10 m ² -nél kisebb alapterületű lakóház |
|------------------------|---------------|------------------|-----------------|--------------------------------|--|--|---------------------------------|--------------------------------|--|
| Dunakeszi járás | 32 895 | 2 151 | 146 | 32 824 | 32 809 | 2 676 | 27 015 | 27 824 | 379 |
| Csomád | 616 | 55 | 6 | 611 | 610 | 0 | 516 | 503 | 3 |
| Dunakeszi | 16 915 | 1 637 | 40 | 16 901 | 16 898 | 2 676 | 13 208 | 14 407 | 198 |
| Fót | 7 530 | 185 | 60 | 7 504 | 7 495 | 0 | 6 367 | 6 186 | 116 |
| Göd | 7 834 | 274 | 39 | 7 808 | 7 806 | 0 | 6 924 | 6 728 | 62 |

8.1.1.6. Érdi járás

Az Érdi járásban 47600 lakás volt a népszámláláskor, ezeknek mindössze 3%-át nem lakták. Pusztazámoron és Sós-kúton volt magasabb ez az arány, itt a lakások 7%-át nem lakták. A lakások többségét továbbra is gázzal fűtötték, ez alól csupán Százhalombatta jelent kivételt, mert itt a lakások felét távfűtéssel látták el. A közműellátottság teljes a járás településein. Túlszűfolt lakások csak Sós-kúton fordulnak elő nagyobb arányban. Komfort nélküli, szükség- vagy egyéb lakások aránya Pusztazámoron volt a legmagasabb, itt ez az érték 3% körül alakult.

| Terület | Lakások száma | Nem lakott lakás | Komfort nélküli | Vízvezetékekkel ellátott lakások | Szennyvízelvezetéssel rendelkező lakások | Távfűtéssel (távvezetékekkel hőközpontból) | Hálózati (vezetékes) gázzal fűt | Vezetékes internettel ellátott | 10 m ² -nél kisebb alapterületű jut egy lakóra |
|-------------------|---------------|------------------|-----------------|----------------------------------|--|--|---------------------------------|--------------------------------|---|
| Érdi járás | 47 613 | 1 366 | 397 | 47 375 | 47 347 | 4 909 | 35 666 | 39 009 | 628 |
| Diósd | 4 146 | 110 | 28 | 4 139 | 4 137 | 0 | 3 626 | 3 509 | 52 |
| Érd | 25 486 | 602 | 183 | 25 376 | 25 363 | 915 | 20 864 | 21 098 | 326 |
| Pusztazámor | 440 | 32 | 14 | 430 | 428 | 0 | 329 | 338 | 5 |
| Sóskút | 1 365 | 90 | 32 | 1 346 | 1 340 | 0 | 878 | 1 005 | 36 |
| Százhalombatta | 7 469 | 295 | 12 | 7 463 | 7 463 | 3 994 | 3 102 | 6 110 | 63 |
| Tárnok | 3 635 | 69 | 34 | 3 622 | 3 620 | 0 | 2 890 | 2 965 | 59 |
| Törökbálint | 5 072 | 168 | 94 | 4 999 | 4 996 | 0 | 3 977 | 3 984 | 87 |

8.1.1.7. Gödöllői járás

A Gödöllői járásban 56400 lakás volt a népszámláláskor, ezeknek 5%-át nem lakták. Gödöllőn és Zsámbokon a lakások nagyjából tizedében nem laktak, a többi településen ennél alacsonyabb volt ez az arány. A lakások többségét továbbra is gázzal fűtötték, egyedül Valkón volt 70% alatt ezek aránya. A közműellátottság szinte teljes a járás településein. Túlzásfolt lakások is Valkó településen fordulnak elő nagyobb arányban. Komfort nélküli, szükség- vagy egyéb lakások Dány, Kerepes, Mogyoród és Valkó településeken található már számottevő 2%-os arányban.

| Terület | Lakások száma | Nem lakott lakás | Komfort nélküli | Vízvezetékekkel ellátott lakások | Szennyvízelvezetéssel rendelkező lakások | Távfűtéssel (távvezetékekkel hőközpontból) | Hálózati (vezetékes) gázzal fűt | Vezetékes internettel ellátott | 10 m ² -nél kisebb alapterületű jut egy lakóra |
|-----------------------|---------------|------------------|-----------------|----------------------------------|--|--|---------------------------------|--------------------------------|---|
| Gödöllői járás | 56 440 | 2 881 | 479 | 56 144 | 56 080 | 2 275 | 45 837 | 46 421 | 674 |
| Csömör | 3 548 | 81 | 37 | 3 523 | 3 519 | 0 | 3 046 | 3 042 | 28 |
| Dány | 1 554 | 38 | 26 | 1 537 | 1 532 | 0 | 1 186 | 1 130 | 19 |
| Erdőkertés | 3 333 | 53 | 46 | 3 310 | 3 300 | 0 | 2 588 | 2 702 | 56 |
| Gödöllő | 12 267 | 1 322 | 41 | 12 246 | 12 242 | 2 133 | 9 163 | 10 051 | 118 |
| Isaszeg | 3 977 | 110 | 42 | 3 946 | 3 941 | 0 | 3 028 | 3 128 | 64 |
| Kerepes | 3 927 | 153 | 60 | 3 893 | 3 886 | 0 | 3 325 | 3 153 | 72 |
| Kistarcsa | 4 876 | 149 | 18 | 4 867 | 4 862 | 0 | 4 483 | 4 155 | 58 |
| Mogyoród | 2 893 | 197 | 47 | 2 861 | 2 858 | 0 | 2 063 | 2 223 | 42 |
| Nagytarcsa | 2 226 | 118 | 3 | 2 223 | 2 223 | 0 | 1 881 | 1 934 | 15 |
| Pécel | 5 868 | 113 | 43 | 5 843 | 5 836 | 0 | 5 190 | 4 943 | 95 |
| Szada | 2 069 | 42 | 26 | 2 050 | 2 048 | 0 | 1 659 | 1 729 | 16 |
| Vácszentlászló | 771 | 19 | 11 | 763 | 759 | 0 | 610 | 597 | 3 |
| Valkó | 843 | 26 | 18 | 827 | 826 | 0 | 554 | 596 | 24 |
| Veresegyház | 7 376 | 376 | 35 | 7 361 | 7 358 | 142 | 6 320 | 6 402 | 56 |
| Zsámbok | 912 | 84 | 21 | 894 | 890 | 0 | 741 | 636 | 8 |

8.1.1.8. Gyáli járás

A Gyáli járásban 14700 lakás volt a népszámláláskor, ezeknek 5%-át nem lakták. Alsónémediben volt ez az arány a legmagasabb a lakások 7%-ában nem laktak. A lakások többségét továbbra is gázzal fűtötték, a közműellátottság teljes a járás településein. Túlzsúfolt lakások Gyál és Ócsa településen fordulnak elő nagyobb arányban. Komfort nélküli, szükség- vagy egyéb lakások Alsónémedi és Ócsa településeken található már számottevő 2%-os arányban.

250. táblázat Lakások, lakáskörülmények a Gyáli járásban

| Terület | Lakások száma | Nem lakott lakás | Komfort nélküli | Vízvezetékkel ellátott lakások | Szennyvízelvezetéssel rendelkező lakások | Távfűtéssel (távvezetékkel hőközpontból) | Hálózati (vezetékes) gázzal fűt | Vezetékes internettel ellátott | 10 m ² -nél kisebb alapterület jut egy lakóra |
|--------------------|---------------|------------------|-----------------|--------------------------------|--|--|---------------------------------|--------------------------------|--|
| Gyáli járás | 14 715 | 671 | 160 | 14 599 | 14 577 | 0 | 12 335 | 11 590 | 207 |
| Alsónémedi | 2 008 | 147 | 34 | 1 981 | 1 975 | 0 | 1 648 | 1 459 | 11 |
| Felsőpakony | 1 292 | 19 | 15 | 1 284 | 1 283 | 0 | 1 040 | 1 023 | 19 |
| Gyál | 7 935 | 410 | 56 | 7 899 | 7 891 | 0 | 6 981 | 6 494 | 122 |
| Ócsa | 3 480 | 95 | 55 | 3 435 | 3 428 | 0 | 2 666 | 2 614 | 55 |

8.1.1.9. Monori járás

A Monori járásban 26500 lakás volt a népszámláláskor, ezeknek 4%-át nem lakták. Káva és Vasad településeken volt jóval magasabb 13%-os ez az arány. A lakások többségét továbbra is gázzal fűtötték, ez alól csupán Csévharaszt és Vasad jelent kivételt, mert itt a lakások nagyjából csak felét fűtötték így. A közműellátottság közel teljes a járás településein. Túlzsúfolt lakások csak Pánd településen fordulnak elő nagyobb arányban. Komfort nélküli, szükség- vagy egyéb lakások aránya Vasad, Gomba, Pánd és Pilis településeken volt a legmagasabb, itt ez az érték 4-6% körül alakult.

251. táblázat Lakások, lakáskörülmények a Monori járásban

| Terület | Lakások száma | Nem lakott lakás | Komfort nélküli | Vízvezetékkel ellátott lakások | Szennyvízelvezetéssel rendelkező lakások | Távfűtéssel (távvezetékkel hőközpontból) | Hálózati (vezetékes) gázzal fűt | Vezetékes internettel ellátott | 10 m ² -nél kisebb alapterület jut egy lakóra |
|---------------------|---------------|------------------|-----------------|--------------------------------|--|--|---------------------------------|--------------------------------|--|
| Monori járás | 26 467 | 1 019 | 655 | 25 997 | 25 885 | 0 | 19 664 | 19 825 | 491 |
| Bénye | 484 | 31 | 7 | 478 | 477 | 0 | 400 | 366 | 4 |
| Csevharaszt | 734 | 23 | 15 | 724 | 722 | 0 | 420 | 529 | 12 |
| Gomba | 1 144 | 87 | 55 | 1 110 | 1 103 | 0 | 777 | 841 | 26 |
| Gyömrő | 6 984 | 184 | 78 | 6 933 | 6 921 | 0 | 5 876 | 5 668 | 98 |
| Káva | 264 | 34 | 9 | 256 | 256 | 0 | 204 | 194 | 3 |
| Monor | 6 756 | 191 | 156 | 6 634 | 6 614 | 0 | 5 371 | 5 151 | 156 |

| Terület | Lakások száma | Nem lakott lakás | Komfort nélküli | Vízvezetékkel ellátott lakások | Szennyvízelvezetéssel rendelkező lakások | Távfűtéssel (távvezetékkel hőközpontból) | Hálózati (vezetékes) gázzal fűt | Vezetékes internettel ellátott | 10 m ² -nél kisebb alapterület jut egy lakóra |
|-------------|---------------|------------------|-----------------|--------------------------------|--|--|---------------------------------|--------------------------------|--|
| Monorierdő | 1 844 | 34 | 27 | 1 826 | 1 824 | 0 | 1 253 | 1 416 | 45 |
| Nyáregyháza | 1 403 | 91 | 36 | 1 378 | 1 370 | 0 | 855 | 1 009 | 15 |
| Pánd | 693 | 20 | 32 | 667 | 661 | 0 | 482 | 476 | 20 |
| Péteri | 912 | 28 | 12 | 904 | 902 | 0 | 681 | 733 | 4 |
| Pilis | 4 554 | 209 | 182 | 4 425 | 4 381 | 0 | 2 968 | 2 948 | 97 |
| Vasad | 695 | 87 | 43 | 662 | 654 | 0 | 377 | 494 | 11 |

8.1.1.10. Nagykátai járás

A Nagykátai járásban 28200 lakás volt a népszámláláskor, ezeknek 6%-át nem lakták. Tápiógyörgye, Szentlőrincváta és Farnos településeken a lakások tizede állt üresen, a többi településen ennél alacsonyabb volt ez az arány. A lakások többségét továbbra is gázzal fűtötték, közműellátottság szinte teljes a járás településein. Túlszűfolt lakások Tápióbecskén és Tóalmáson fordulnak elő nagyobb arányban. Komfort nélküli, szükség- vagy egyéb lakások Szentmártonkáta, Tápióbecske, Tápiógyörgye és Farnos településeken található már nagyobb 4-5%-os arányban.

252. táblázat

Lakások, lakáskörülmények a Nagykátai járásban

| Terület | Lakások száma | Nem lakott lakás | Komfort nélküli | Vízvezetékkel ellátott lakások | Szennyvízelvezetéssel rendelkező lakások | Távfűtéssel (távvezetékkel hőközpontból) | Hálózati (vezetékes) gázzal fűt | Vezetékes internettel ellátott | 10 m ² -nél kisebb alapterület jut egy lakóra |
|------------------------|---------------|------------------|-----------------|--------------------------------|--|--|---------------------------------|--------------------------------|--|
| Nagykátai járás | 28 186 | 1 701 | 907 | 27 465 | 27 356 | 0 | 20 497 | 19 563 | 446 |
| Farnos | 1 423 | 140 | 54 | 1 383 | 1 373 | 0 | 950 | 935 | 16 |
| Kóka | 1 722 | 119 | 53 | 1 682 | 1 673 | 0 | 1 260 | 1 165 | 34 |
| Mende | 1 482 | 27 | 31 | 1 462 | 1 460 | 0 | 1 175 | 1 155 | 19 |
| Nagykáta | 4 653 | 291 | 155 | 4 525 | 4 500 | 0 | 3 500 | 3 117 | 77 |
| Sülysáp | 3 060 | 85 | 88 | 2 993 | 2 987 | 0 | 2 334 | 2 392 | 49 |
| Szentlőrincváta | 752 | 82 | 21 | 733 | 732 | 0 | 478 | 510 | 4 |
| Szentmártonkáta | 1 839 | 160 | 86 | 1 776 | 1 758 | 0 | 1 188 | 1 277 | 44 |
| Tápióbecske | 1 388 | 118 | 70 | 1 332 | 1 325 | 0 | 881 | 879 | 37 |
| Tápiógyörgye | 1 338 | 155 | 59 | 1 287 | 1 279 | 0 | 966 | 915 | 7 |
| Tápióság | 1 073 | 75 | 29 | 1 052 | 1 049 | 0 | 813 | 713 | 11 |
| Tápiószecső | 2 348 | 50 | 33 | 2 323 | 2 318 | 0 | 1 915 | 1 705 | 30 |
| Tápiószele | 2 275 | 90 | 102 | 2 182 | 2 177 | 0 | 1 631 | 1 564 | 39 |
| Tápiószentmárton | 2 313 | 204 | 61 | 2 261 | 2 255 | 0 | 1 583 | 1 537 | 36 |
| Tóalmás | 1 552 | 87 | 52 | 1 517 | 1 513 | 0 | 999 | 951 | 39 |
| Úri | 968 | 18 | 13 | 957 | 957 | 0 | 824 | 748 | 4 |

8.1.1.11. Nagykőrösi járás

A Nagykőrösi járásban 11000 lakás volt a népszámláláskor, ezeknek kiugróan magas arányát 14%-át nem lakták. Kocséron a lakások negyede, Nagykőrösön és Nyársapáton nagyjából 15%-a állt üresen. Az egyetlen olyan járás a Nagykőrösi, ahol a gázfűtés aránya viszonylag alacsony, Nyársapáton a lakások csupán harmadát fűtötték gázzal. A közműellátottság is alacsonyabb a járás településein, de ebben szerepet játszanak a tanyák. Túlzsúfolt lakások Nyársapáton fordulnak elő nagyobb arányban. Komfort nélküli, szükség- vagy egyéb lakások aránya Nyársapáton kifejezetten magas 13%-os, de Kocséron is a lakások 8%-át adták ezek.

253. táblázat Lakások, lakáskörülmények a Nagykőrösi járásban

| Terület | Lakások száma | Nem lakott lakás | Komfort nélküli | Vízvezetékkel ellátott lakások | Szennyvízelvezetéssel rendelkező lakások | Távfűtéssel (távvezetékkel hőközpontból) | Hálózati (vezetékes) gázzal fűt | Vezetékes internettel ellátott | 10 m ² -nél kisebb alapterület jut egy lakóra |
|-------------------------|---------------|------------------|-----------------|--------------------------------|--|--|---------------------------------|--------------------------------|--|
| Nagykőrösi járás | 10 972 | 1 589 | 529 | 10 501 | 10 460 | 815 | 6 309 | 6 787 | 186 |
| Kocsér | 776 | 184 | 61 | 721 | 716 | 0 | 394 | 420 | 5 |
| Nagykőrös | 9 441 | 1 294 | 371 | 9 113 | 9 085 | 815 | 5 667 | 5 977 | 159 |
| Nyársapát | 755 | 111 | 97 | 667 | 659 | 0 | 248 | 390 | 22 |

8.1.1.12. Pilisvörösvári járás

A Pilisvörösvári járásban 20400 lakás volt a népszámláláskor, ezeknek 5%-át nem lakták. A nem lakott lakások aránya Pilisszántón kiugróan magas 38%-os volt, a többi településen ennél jelentősen alacsonyabb volt ez az arány. A lakások többségét továbbra is gázzal fűtötték, a gázfűtésű lakások aránya szintén Pilisszántón volt a legalacsonyabb. A közműellátottság szinte teljes a járás településein. Túlzsúfolt lakások szintén Pilisszántó településen fordulnak elő nagyobb arányban. Komfort nélküli, szükség- vagy egyéb lakások Pilisszántón található már számottevő 3%-os arányban.

254. táblázat Lakások, lakáskörülmények a Pilisvörösvári járásban

| Terület | Lakások száma | Nem lakott lakás | Komfort nélküli | Vízvezetékkel ellátott lakások | Szennyvízelvezetéssel rendelkező lakások | Távfűtéssel (távvezetékkel hőközpontból) | Hálózati (vezetékes) gázzal fűt | Vezetékes internettel ellátott | 10 m ² -nél kisebb alapterület jut egy lakóra |
|-----------------------------|---------------|------------------|-----------------|--------------------------------|--|--|---------------------------------|--------------------------------|--|
| Pilisvörösvári járás | 20 420 | 1 020 | 227 | 20 283 | 20 272 | 0 | 16 542 | 16 521 | 290 |
| Pilisborosjenő | 1 508 | 35 | 16 | 1 499 | 1 499 | 0 | 1 242 | 1 171 | 18 |
| Piliscsaba | 2 915 | 118 | 26 | 2 893 | 2 891 | 0 | 2 399 | 2 405 | 49 |
| Pilisjászfalu | 666 | 33 | 12 | 658 | 657 | 0 | 460 | 523 | 7 |

| Terület | Lakások száma | Nem lakott lakás | Komfort nélküli | Vízvezetéssel ellátott lakások | Szennyvízelvezetéssel rendelkező lakások | Távfűtéssel (távvezetéssel hőközpontból) | Hálózati (vezetékes) gázzal fűt | Vezetékes internettel ellátott | 10 m ² -nél kisebb alapterület jut egy lakóra |
|----------------|---------------|------------------|-----------------|--------------------------------|--|--|---------------------------------|--------------------------------|--|
| Pilisszántó | 5 078 | 169 | 81 | 5 027 | 5 023 | 0 | 4 083 | 3 941 | 89 |
| Pilisszentiván | 1 102 | 414 | 35 | 1 084 | 1 082 | 0 | 649 | 814 | 28 |
| Pilisvörösvár | 1 545 | 74 | 14 | 1 538 | 1 538 | 0 | 1 223 | 1 260 | 29 |
| Solymár | 3 925 | 75 | 15 | 3 920 | 3 919 | 0 | 3 428 | 3 305 | 41 |
| Tinnye | 692 | 29 | 12 | 679 | 679 | 0 | 404 | 506 | 8 |
| Üröm | 2 989 | 73 | 14 | 2 985 | 2 984 | 0 | 2 654 | 2 596 | 21 |

8.1.1.13. Ráckevei járás

A Ráckevei járásban 15100 lakás volt a népszámláláskor, ezeknek tizede állt üresen. Makád és Szigetszentmárton településeken a lakások ötödét nem lakták, de Dömsöd, Ráckeve és Szigetbecse településeken is 10% felett volt ez az arány. A lakások többségét továbbra is gázzal fűtötték, Apajon azonban a lakások mindössze 3%-át fűtötték gázzal, de alacsony 60% alatti volt ez az arány Dömsödon és Makádon is. A közműellátottság szinte teljes a járás településein. Túlzsúfolt lakások szintén Áporka, Dömsöd és Ráckeve településen fordulnak elő nagyobb arányban. Komfort nélküli, szükség- vagy egyéb lakások a települések több mint felében számottevő 3%-os arányt képviseltek.

255. táblázat Lakások, lakáskörülmények a Ráckevei járásban

| Terület | Lakások száma | Nem lakott lakás | Komfort nélküli | Vízvezetéssel ellátott lakások | Szennyvízelvezetéssel rendelkező lakások | Távfűtéssel (távvezetéssel hőközpontból) | Hálózati (vezetékes) gázzal fűt | Vezetékes internettel ellátott | 10 m ² -nél kisebb alapterület jut egy lakóra |
|-----------------------|---------------|------------------|-----------------|--------------------------------|--|--|---------------------------------|--------------------------------|--|
| Ráckevei járás | 15 120 | 1 519 | 364 | 14 881 | 14 833 | 0 | 10 117 | 10 709 | 237 |
| Apaj | 405 | 23 | 11 | 392 | 392 | 0 | 13 | 254 | 3 |
| Áporka | 507 | 16 | 14 | 505 | 501 | 0 | 371 | 336 | 9 |
| Dömsöd | 2 373 | 284 | 73 | 2 316 | 2 311 | 0 | 1 381 | 1 459 | 46 |
| Kiskunlacháza | 3 488 | 240 | 94 | 3 420 | 3 406 | 0 | 2 422 | 2 579 | 44 |
| Lórév | 116 | 7 | 0 | 114 | 114 | 0 | 85 | 80 | 0 |
| Makád | 481 | 98 | 14 | 468 | 466 | 0 | 265 | 312 | 4 |
| Ráckeve | 4 172 | 474 | 90 | 4 116 | 4 103 | 0 | 2 887 | 3 044 | 92 |
| Szigetbecse | 546 | 82 | 9 | 539 | 539 | 0 | 402 | 390 | 3 |
| Szigetcsép | 1 055 | 46 | 10 | 1 048 | 1 046 | 0 | 800 | 745 | 8 |
| Szigetszentmárton | 1 083 | 219 | 17 | 1 078 | 1 075 | 0 | 815 | 847 | 15 |
| Szigetújfalu | 894 | 30 | 24 | 885 | 880 | 0 | 676 | 663 | 13 |

8.1.1.14. Szentendrei járás

Szentendrei járásban 33300 lakás volt a népszámláláskor, ezeknek 7%-a állt üresen. Szigetmonostor és Pócsmegyer településeken a lakások 15%-át nem lakták, de Dunabogdány, Kisoroszi és Leányfalu településeken is 10% felett volt ez az arány. A lakások többségét továbbra is gázzal fűtötték, Pilisszentlászlón azonban nem volt elérhető vezetékes gáz. A közműellátottság teljes a járás

településein. Túlsúlyolt lakások szintén Csobánka, Dunabogdány, Pócsmegyer és Pomáz településen fordulnak elő nagyobb arányban. Komfort nélküli, szükség- vagy egyéb lakások aránya viszonylag alacsony volt mindenütt.

256. táblázat Lakások, lakáskörülmények a Szentendrei járásban

| Terület | Lakások száma | Nem lakott lakás | Komfort nélküli | Vízvezetékkel ellátott lakások | Szennyvízelvezetéssel rendelkező lakások | Távfűtéssel (távvezetékkel hőközpontból) | Hálózati (vezetékes) gázzal fűt | Vezetékes internettel ellátott | 10 m ² -nél kisebb alapterület jut egy lakóra |
|--------------------------|---------------|------------------|-----------------|--------------------------------|--|--|---------------------------------|--------------------------------|--|
| Szentendrei járás | 33 273 | 2 258 | 298 | 33 113 | 33 086 | 1 496 | 23 608 | 26 595 | 430 |
| Budakalász | 4 306 | 215 | 29 | 4 293 | 4 291 | 0 | 3 432 | 3 441 | 53 |
| Csobánka | 1 211 | 38 | 15 | 1 201 | 1 200 | 0 | 847 | 1 013 | 21 |
| Dunabogdány | 1 279 | 158 | 16 | 1 270 | 1 269 | 0 | 833 | 926 | 20 |
| Kisoroszi | 429 | 54 | 8 | 421 | 421 | 0 | 240 | 310 | 4 |
| Leányfalu | 1 581 | 171 | 16 | 1 577 | 1 575 | 0 | 1 114 | 1 270 | 12 |
| Pilisszentkereszt | 798 | 57 | 9 | 790 | 789 | 0 | 475 | 614 | 8 |
| Pilisszentlászló | 438 | 12 | 7 | 431 | 431 | 0 | 0 | 333 | 5 |
| Pócsmegyer | 1 194 | 177 | 15 | 1 183 | 1 181 | 0 | 625 | 904 | 27 |
| Pomáz | 6 683 | 509 | 86 | 6 635 | 6 623 | 0 | 5 381 | 5 410 | 122 |
| Szentendre | 11 043 | 513 | 53 | 11 018 | 11 015 | 1 496 | 7 975 | 9 088 | 124 |
| Szigetmonostor | 1 268 | 217 | 23 | 1 258 | 1 258 | 0 | 764 | 954 | 11 |
| Tahitótfalu | 2 345 | 63 | 14 | 2 340 | 2 337 | 0 | 1 526 | 1 843 | 14 |
| Visegrád | 698 | 74 | 3 | 696 | 696 | 0 | 396 | 489 | 9 |

8.1.1.15. Szigetszentmiklósi járás

Szentendrei járásban 47800 lakás volt a népszámláláskor, ezeknek 4%-a állt üresen. Dunaharaszti a lakások 8%-át nem lakták, a többi településen jelentősen elmaradt ettől ez az arány. A lakások többségét továbbra is gázzal fűtötték, a közműellátottság teljes a járás településein. Túlsúlyolt lakások éppúgy nem voltak jellemzőek, mint a komfort nélküli, szükség- vagy egyéb lakások.

257. táblázat Lakások, lakáskörülmények a Szigetszentmiklósi járásban

| Terület | Lakások száma | Nem lakott lakás | Komfort nélküli | Vízvezetékkel ellátott lakások | Szennyvízelvezetéssel rendelkező lakások | Távfűtéssel (távvezetékkel hőközpontból) | Hálózati (vezetékes) gázzal fűt | Vezetékes internettel ellátott | 10 m ² -nél kisebb alapterület jut egy lakóra |
|---------------------------------|---------------|------------------|-----------------|--------------------------------|--|--|---------------------------------|--------------------------------|--|
| Szigetszentmiklósi járás | 47 754 | 1 931 | 414 | 47 512 | 47 475 | 1 169 | 39 967 | 38 185 | 593 |
| Délegyháza | 2 177 | 64 | 37 | 2 157 | 2 155 | 0 | 1 580 | 1 671 | 25 |
| Dunaharaszti | 8 418 | 637 | 50 | 8 392 | 8 385 | 0 | 7 234 | 6 910 | 95 |
| Dunavarsány | 3 225 | 72 | 31 | 3 205 | 3 202 | 0 | 2 668 | 2 480 | 27 |
| Halásztelek | 4 452 | 82 | 28 | 4 430 | 4 429 | 0 | 3 944 | 3 635 | 39 |
| Majosháza | 672 | 24 | 4 | 669 | 669 | 0 | 506 | 497 | 7 |

| Terület | Lakások száma | Nem lakott lakás | Komfort nélküli | Vízvezetéssel ellátott lakások | Szennyvízelvezetéssel rendelkező lakások | Távfűtéssel (távvezetéssel hőközpontból) | Hálózati (vezetékes) gázzal fűt | Vezetékes internettel ellátott | 10 m ² -nél kisebb alapterület jut egy lakóra |
|-------------------|---------------|------------------|-----------------|--------------------------------|--|--|---------------------------------|--------------------------------|--|
| Szigethalom | 6 464 | 142 | 59 | 6 429 | 6 424 | 0 | 5 652 | 5 140 | 92 |
| Szigetszentmiklós | 15 814 | 762 | 153 | 15 727 | 15 714 | 1 169 | 12 804 | 12 659 | 237 |
| Taksony | 2 467 | 55 | 21 | 2 455 | 2 451 | 0 | 2 037 | 1 970 | 23 |
| Tököl | 4 065 | 93 | 29 | 4 048 | 4 046 | 0 | 3 542 | 3 223 | 48 |

8.1.1.16. Szobi járás

A Szobi járásban 9700 lakás volt a népszámláláskor, ezeknek 15%-a állt üresen. Bernecebaráti, Ipolytölgyes, Kemence, Nagybörzsöny, Perőcsény településeken a lakások több mint harmadát nem lakták, de a többi településen is magas volt ez az arány. Ennek oka részben népesség elöregedése, részben pedig az, hogy lakások egy jelentős részét nyaralóként használják tulajdonosaik. A lakások csak nagyjából felében fűtöttek vezetékes gázzal, ennek oka a hálózat kiépítettségében is keresendő. A közműellátottság a domborzati viszonyok okozta problémák ellenére csaknem teljes a járás településein. Túlzsúfolt lakások Ipolydamásdon fordultak elő magasabb arányban nem voltak jellemzőek, míg a komfort nélküli, szükség- vagy egyéb lakások aránya Bernecebaráti, Ipolydamásd, Ipolytölgyes, Kemence, Nagybörzsöny és Vámosmikola településeken volt magas 5-8%-os.

258. táblázat

Lakások, lakáskörülmények a Szobi járásban

| Terület | Lakások száma | Nem lakott lakás | Komfort nélküli | Vízvezetéssel ellátott lakások | Szennyvízelvezetéssel rendelkező lakások | Távfűtéssel (távvezetéssel hőközpontból) | Hálózati (vezetékes) gázzal fűt | Vezetékes internettel ellátott | 10 m ² -nél kisebb alapterület jut egy lakóra |
|--------------------|---------------|------------------|-----------------|--------------------------------|--|--|---------------------------------|--------------------------------|--|
| Szobi járás | 9 729 | 1 414 | 252 | 9 540 | 9 507 | 0 | 5 078 | 7 088 | 109 |
| Bernecebaráti | 342 | 123 | 22 | 323 | 320 | 0 | 161 | 235 | ... |
| Ipolydamásd | 156 | 28 | 10 | 149 | 146 | 0 | 83 | 121 | 5 |
| Ipolytölgyes | 95 | 30 | 8 | 87 | 87 | 0 | 27 | 61 | ... |
| Kemence | 403 | 134 | 21 | 386 | 381 | 0 | 188 | 275 | 0 |
| Kismaros | 965 | 47 | 13 | 955 | 955 | 0 | 486 | 745 | 11 |
| Kóspallag | 281 | 29 | 4 | 277 | 277 | 0 | 108 | 196 | 3 |
| Letkés | 404 | 26 | 6 | 399 | 399 | 0 | 214 | 289 | ... |
| Márianosztra | 335 | 41 | 12 | 324 | 323 | 0 | 103 | 233 | ... |
| Nagybörzsöny | 275 | 83 | 19 | 256 | 255 | 0 | 105 | 168 | ... |
| Nagyymaros | 1 984 | 316 | 22 | 1 968 | 1 967 | 0 | 1 172 | 1 439 | 36 |
| Perőcsény | 170 | 59 | 5 | 167 | 165 | 0 | 80 | 117 | ... |
| Szob | 969 | 127 | 17 | 958 | 955 | 0 | 611 | 751 | 7 |
| Szokolya | 707 | 78 | 13 | 698 | 695 | 0 | 328 | 522 | 3 |
| Tésa | 41 | 3 | 0 | 40 | 40 | 0 | 16 | 34 | 0 |
| Vámosmikola | 529 | 127 | 35 | 504 | 493 | 0 | 201 | 365 | 8 |

| Terület | Lakások száma | Nem lakott lakás | Komfort nélküli | Vízvezetékkel ellátott lakások | Szennyvízelvezetéssel rendelkező lakások | Távfűtéssel (távvezetékkel hőközpontból) | Hálózati (vezetékes) gázzal fűt | Vezetékes internettel ellátott | 10 m ² -nél kisebb alapterület jut egy lakóra |
|-----------|---------------|------------------|-----------------|--------------------------------|--|--|---------------------------------|--------------------------------|--|
| Verőce | 1 544 | 110 | 37 | 1 521 | 1 521 | 0 | 868 | 1 145 | 26 |
| Zebegeány | 529 | 53 | 0 | 528 | 528 | 0 | 327 | 392 | ... |

8.1.1.17. Váci járás

A Váci járásban 27000 lakás volt a népszámláláskor, ezeknek 7%-a állt üresen. Csóvár és Vácduka településeken a lakások tizedét nem lakták, a többi településen ennél alacsonyabb volt ez az arány. A lakások többségében vezetékes gázzal fűtöttek, Acsa, Csörög, Csóvár, Galgagyörk, és Penc településeken ez az arány elmaradt a 60%-tól. Csörögön a lakások túlszűfoltak, 5%-ukban egy lakóra kevesebb, mint 10 m² jutott. Komfort nélküli, szükség- vagy egyéb lakások aránya Kosd, Csörög, Csóvár, Galgagyörk településeken volt magas 3-4%-os.

259. táblázat Lakások, lakáskörülmények a Váci járásban

| Terület | Lakások száma | Nem lakott lakás | Komfort nélküli | Vízvezetékkel ellátott lakások | Szennyvízelvezetéssel rendelkező lakások | Távfűtéssel (távvezetékkel hőközpontból) | Hálózati (vezetékes) gázzal fűt | Vezetékes internettel ellátott | 10 m ² -nél kisebb alapterület jut egy lakóra |
|-------------------|---------------|------------------|-----------------|--------------------------------|--|--|---------------------------------|--------------------------------|--|
| Váci járás | 26 957 | 1 900 | 295 | 26 748 | 26 706 | 2 851 | 18 699 | 20 642 | 300 |
| Acsa | 442 | 33 | 6 | 439 | 436 | 0 | 214 | 316 | 3 |
| Csörög | 722 | 24 | 21 | 712 | 704 | 0 | 418 | 564 | 34 |
| Csóvár | 229 | 21 | 6 | 224 | 223 | 0 | 125 | 156 | 0 |
| Galgagyörk | 326 | 16 | 9 | 318 | 317 | 0 | 169 | 243 | 6 |
| Kisnémedi | 273 | 20 | 4 | 269 | 269 | 0 | 212 | 200 | ... |
| Kosd | 879 | 34 | 31 | 854 | 849 | 0 | 557 | 664 | ... |
| Órbottyán | 2 926 | 69 | 30 | 2 907 | 2 906 | 0 | 2 267 | 2 390 | 37 |
| Penc | 530 | 31 | 7 | 524 | 523 | 0 | 303 | 423 | ... |
| Püspökatvan | 476 | 24 | 4 | 475 | 472 | 0 | 299 | 355 | 6 |
| Püspökszilágy | 287 | 21 | 3 | 284 | 284 | 0 | 213 | 217 | 0 |
| Rád | 669 | 32 | 12 | 659 | 657 | 0 | 463 | 536 | ... |
| Sződ | 1 085 | 27 | 10 | 1 075 | 1 075 | 0 | 843 | 860 | 6 |
| Sződliget | 1 634 | 37 | 11 | 1 626 | 1 626 | 0 | 1 408 | 1 370 | 14 |
| Vác | 14 324 | 1 433 | 94 | 14 257 | 14 253 | 2 851 | 9 675 | 10 670 | 172 |
| Vácduka | 560 | 14 | 6 | 557 | 553 | 0 | 409 | 453 | 7 |
| Váchartyán | 654 | 23 | 12 | 643 | 641 | 0 | 481 | 514 | 3 |
| Váckisújfalu | 167 | 6 | 4 | 164 | 163 | 0 | 122 | 127 | ... |
| Vácrátót | 774 | 35 | 19 | 761 | 755 | 0 | 521 | 584 | 5 |

8.1.1.18. Vecsési járás

A Vecsési járásban 18300 lakás volt a népszámláláskor, ezeknek 4%-a állt üresen. Egyedül Vecsésen volt magas 8% körüli a nem lakott lakások aránya, a többi településen ettől jelentősen elmaradt. A lakások döntő többségében vezetékes gázzal fűtöttek. A közműellátottság teljes a járás településein. Túlzásúfolt lakások éppúgy nem voltak jellemzőek, mint a komfort nélküli, szükség- vagy egyéb lakások.

260. táblázat Lakások, lakáskörülmények a Vecsési járásban

| Terület | Lakások száma | Nem lakott lakás | Komfort nélküli | Vízvezetékekkel ellátott lakások | Szennyvízelvezetéssel rendelkező lakások | Távfűtéssel (távvezetékekkel hőközpontból) | Hálózati (vezetékes) gázzal fűt | Vezetékes internettel ellátott | 10 m ² -nél kisebb alapterületű jut egy lakóra |
|----------------------|---------------|------------------|-----------------|----------------------------------|--|--|---------------------------------|--------------------------------|---|
| Vecsési járás | 18 343 | 819 | 123 | 18 262 | 18 245 | 0 | 16 121 | 15 045 | 186 |
| Ecser | 1 591 | 61 | 13 | 1 581 | 1 581 | 0 | 1 406 | 1 294 | 12 |
| Maglód | 4 344 | 80 | 33 | 4 322 | 4 316 | 0 | 3 871 | 3 673 | 33 |
| Üllő | 4 561 | 85 | 37 | 4 534 | 4 533 | 0 | 3 725 | 3 726 | 52 |
| Vecsés | 7 847 | 593 | 40 | 7 825 | 7 815 | 0 | 7 119 | 6 352 | 89 |

8.2. Infrastruktúra

8.2.1. Pest vármegye közlekedési infrastruktúrája

A helyi szintű közlekedést, a munkába, iskolába járást, és egyáltalán a helyi mobilitást nagyban befolyásolja az utak, járdák állapota. A vármegyében kiemelkedő a belterületi utak hossza, ugyanakkor kiépítésük már a rendszerváltozás előtt is vontatottan haladt. A vármegyére a rendszerváltozás után jellemző migrációs folyamatok hatására **növekvő beépített területek miatt a kiépítetlen belterületi utak hossza nemhogy rövidült, hanem még növekedett is.** Ráadásul az **útfejlesztések gyakran a járdák fejlesztése nélkül valósultak meg,** ami a gyalogosokra, különösen a gyermekek és idősek számára jelent veszélyforrást. A **kiépített önkormányzati utak aránya a Dunakeszi, Szigetszentmiklósi és Vecsési járásokban a legmagasabb, itt az 50%-ot is meghaladó volt az arányuk.** Az aszfaltutak aránya a **Nagykőrösi, Nagykátai, Aszódi, Dabasi, Váci és Ceglédi járások településein volt a legalacsonyabb a megyében.**

126. ábra: Kiépített önkormányzati utak aránya, 2021

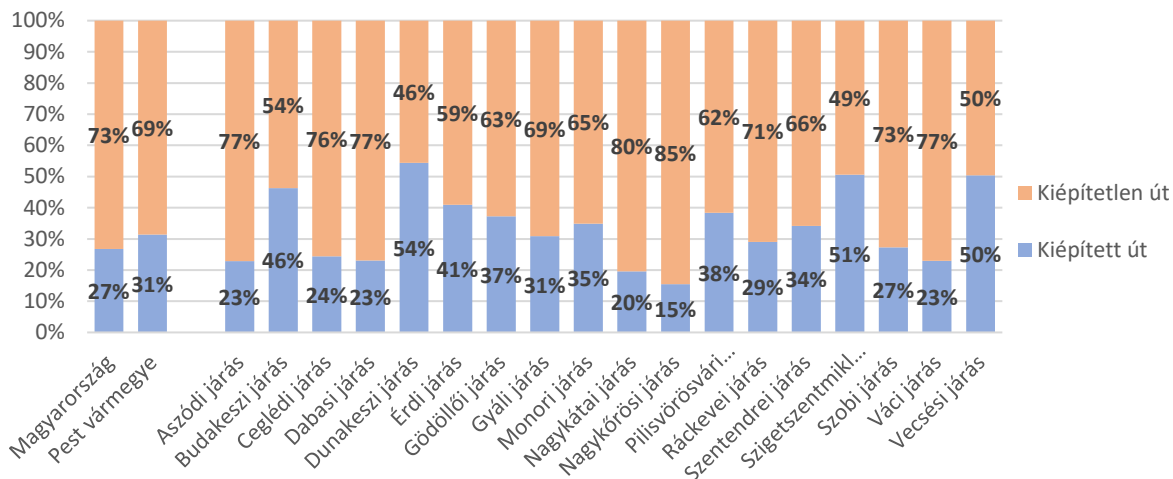

Forrás: KSH

A kiépített járdák hossza még a belterületi önkormányzati utakétól is elmarad, ami különösen a sérülékeny társadalmi csoportok számára jelent hátrányt. A járdák hiánya egyfelől balesetveszélyes, másfelől akadályozza a településen belüli közlekedést. **A Vecsési járáson kívül a járások többségében az önkormányzati utak teljes hosszának csupán 20-40%-a mellett vezetett járda.** A legkisebb a kiépített járdák utakhoz viszonyított hossza ismét csak általában a leszakadó térségekben a legalacsonyabb, a Dabasi járásban mindössze 7%.

127. ábra: Képzett járdák az összes önkormányzati úthoz viszonyított hossza, 2021

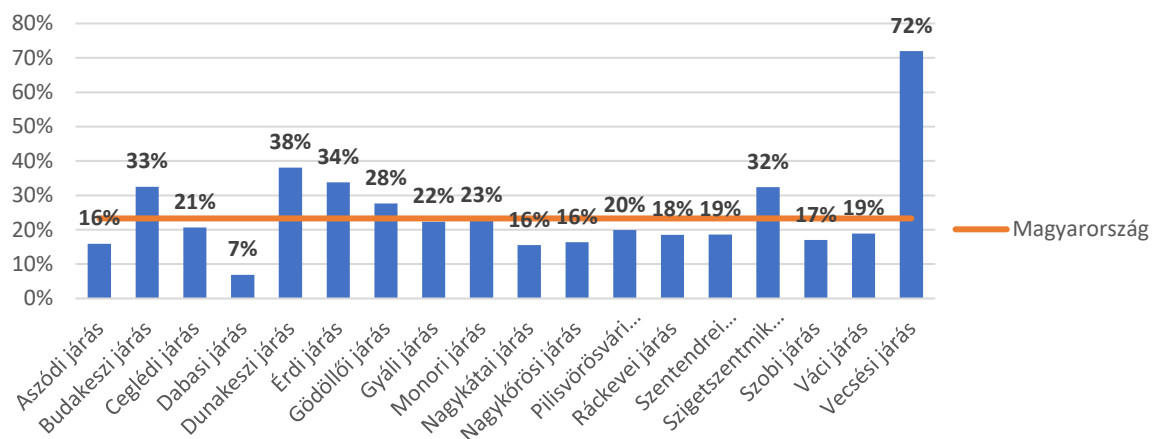

Forrás: KSH

Pest vármegye úthálózata a leghosszabb az összes megye közül, területén 757 km főút, és 1803 km mellékút található. Így összesen 2506 km közút van a Magyar Közút Pest vármegyei Igazgatóságának a kezelésében.

128. ábra: Főközlekedési és mellékutak hossza Pest vármegyében, 2022

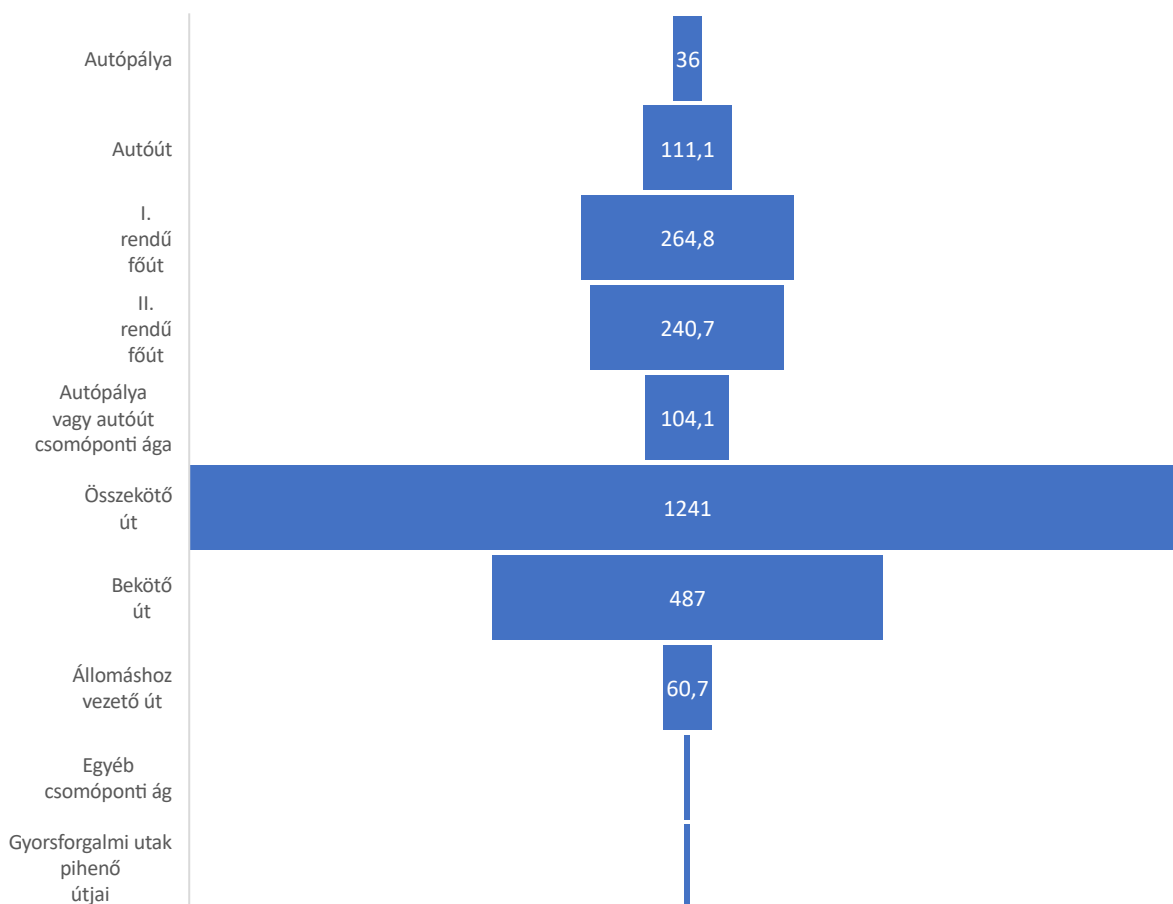

Sajnos az országos közutak sincsenek kiemelkedően jó állapotban, a 2022. év végi adatok szerint a csak a közutak teljes hosszának mindössze 20%-án találkoznak a közlekedők jó burkolatminőséggel. A

közutak hosszának közel fele pedig nem megfelelő, vagy rossz minősítést kapott, ami azt jelenti, hogy ezeket mihamarabb kellene felújítani. Sajnos éppen a főhálózathoz tartozó utak minősége rosszabb, a jelentős igénybevétel miatt.

129. ábra: Közutak burkolatminősége, 2021

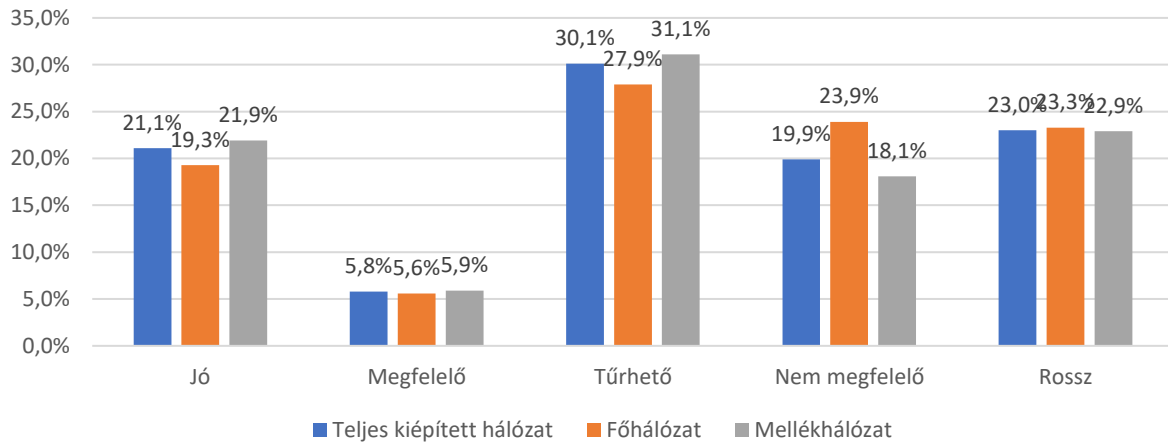

Forrás: Közúti Adatbank-Magyar Közút Zrt.

A mobilitás alapvetően meghatározza, hogy a vármegyében élők hogyan, milyen módon férnek hozzá a környezetükben található társadalmi, kulturális szolgáltatásokhoz. Éppen ezért fejezetünkben egyfelől a **közlekedési hozzáférést** elemezzük, másfelől viszont az **elektronikus hozzáférés** lehetőségét. Sajnos a mobilitás hiánya, vagy alacsony volta hozzájárul egy-egy településen a szegénység konzerválódásához.

Pest vármegyében a motorizációs mértéke folyamatosan emelkedik, s 2022-ben már ezer lakosra 407 természetes személy által fenntartott személygépkocsi jutott. Azaz szinte minden második embernek volt autója.

130. ábra: A természetes személyek által fenntartott személygépkocsik ezer állandó lakosra jutó száma, 2006-2022

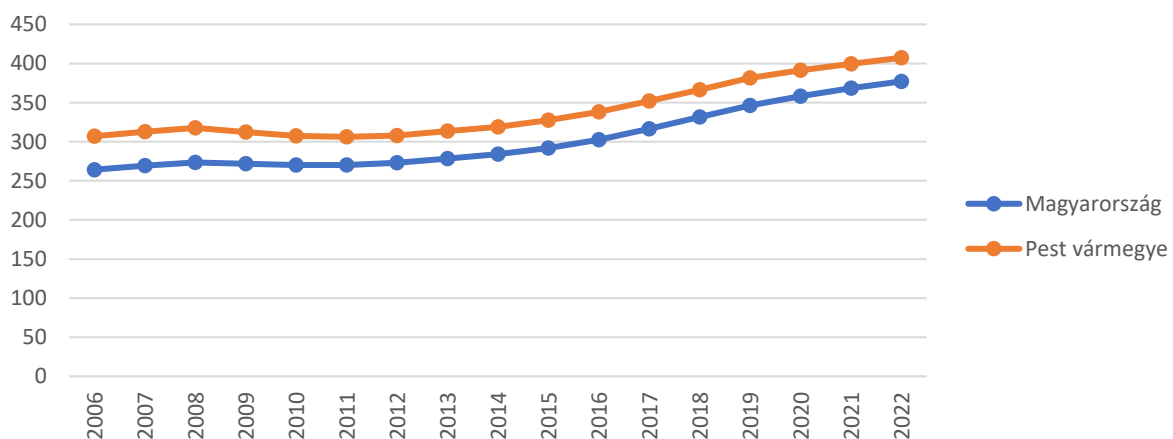

Forrás: KSH

A természetes személyek által fenntartott személygépkocsik számában jelentős területi különbség nem mutatkozott. **Az országos átlagot a személygépkocsik fajlagos száma kizárólag a Nagykátai járásban nem érte el**, minden más járásban meghaladta azt. A Gyáli és Ráckevei járásokban 440 feletti személygépkocsi jutott ezer lakosra, ami kiemelkedően magas érték.

131. ábra: A természetes személyek által üzemben tartott személygépkocsik ezer állandó lakosra jutó száma, 2022

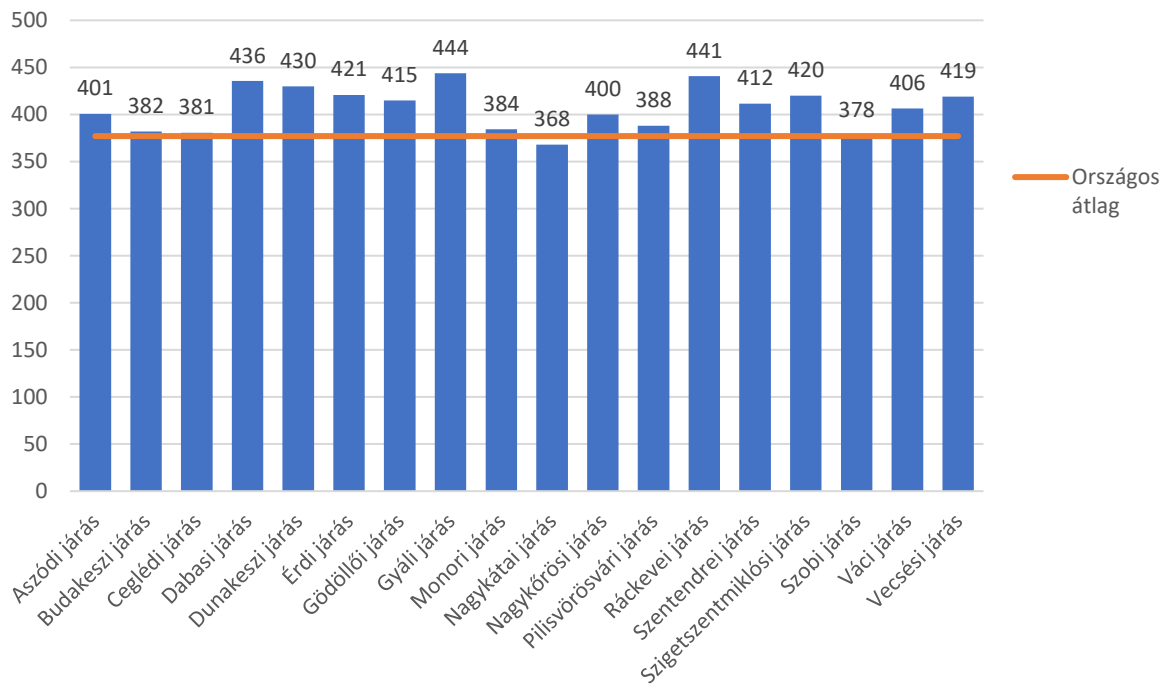

Forrás: KSH

A természetes személyek által üzemeltetett gépkocsik számát települési bontásban vizsgálva kitűnik, hogy az autópályák környezetében a növekvő üzemanyagköltségek ellenére a tömegközlekedés versenyképes alternatívája a személygépkocsi. A népesség nagyobb arányban tartott fenn ezeken a településeken személygépkocsit, a mindennapos közlekedés, ingázás céljából, mint az autópályáktól távolabb. A másik fontos tényező a gyengébb közösségi közlekedési kapcsolat, hiszen ahonnan csak hosszabb utazással lehet bejutni a fővárosba, ott ismét versenyképes alternatívának ígérkezik a személygépkocsi. A gazdagabb járásokban torzítja a képet a vállalkozások által fenntartott gépjárművek magas száma. A térképen világossal szinte világítanak azok a települések, ahol a szegénység miatt az átlagosnál alacsonyabb az ezer lakosra jutó gépjárművek száma. Ezek általában a vármegye délkeleti járásában találhatók. Itt „csak” minden harmadik, negyedik embernek van autója.

132. ábra: A természetes személyek által üzemben tartott személygépkocsik ezer állandó lakosra jutó száma, 2022

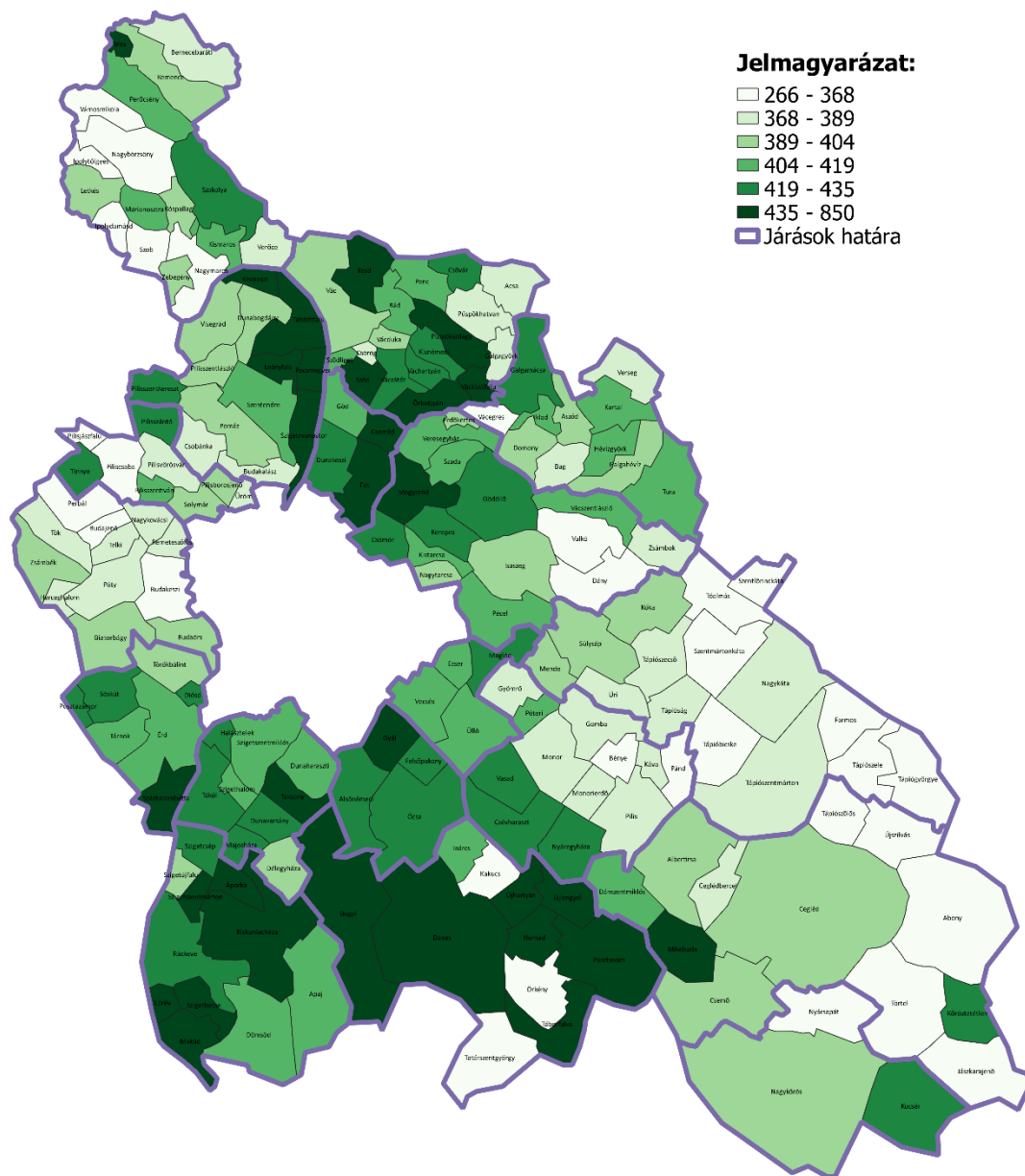

Forrás: KSH

A közlekedés sajnálatos velejárója a közúti közlekedési balesetek. A személyi sérüléssel járó balesetek relatív (népességhez viszonyított) száma a COVID óta valamelyest visszaesett, a hazai és Pest vármegyei adatok itt is korrelálnak egymással. A közlekedők nagy számának, a zsúfoltságnak és az utak minőségének ellenére a vármegye közlekedési baleseti statisztikái rendre jobbak, mint országosan.

133. ábra: Személyi sérüléssel járó közúti balesetek száma tízezer lakosra, 2015-2023

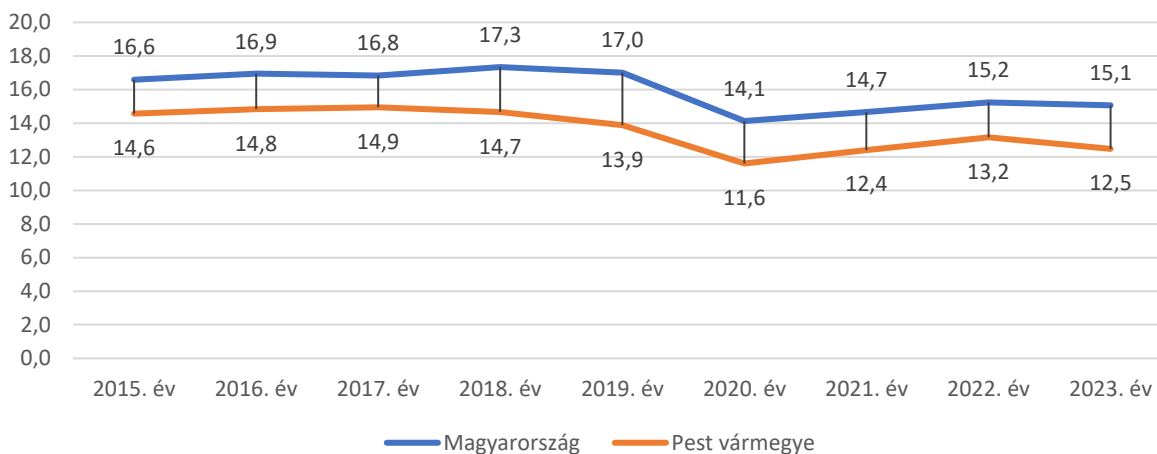

A balesetekben országosan 19218, Pest vármegyében 2292 sérültje volt, 2023-ban. A baleseteknek a száma nagyjából a balesetek számának megfelelően változott, a COVID idején bezuhant, majd azt követően ismét emelkedni kezdett. Öröndetes azonban, hogy úgy tűnik a szigorodó rendőri intézkedéseknek és a gépjárművek egyre fejlettebb vezetéstámogató és biztonsági rendszereinek köszönhetően egyre kevesebben sérülnek meg az utakon.

134. ábra: Közúti közlekedési balesetekben sérült személyek számának változása, 2015=100%

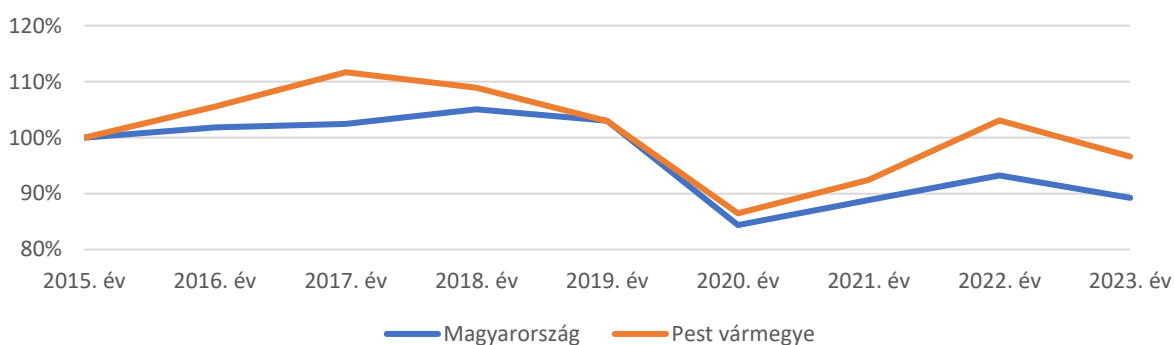

A személyi sérüléssel járó közúti balesetek tízezer lakosra jutó száma a Gyáli, Vecsési, Dabasi és Nagykőrösi járásokban haladta meg az országos átlagot. A megyei átlagot meghaladó számú baleset a Ceglédi, Dunakeszi, Szentendrei és Aszódi járásokban történtek. Tízezer lakosra számítva a legkevesebb baleset a Nagykátai és Érdi járásokban történt.

135. ábra: Személyi sérüléssel járó közúti balesetek száma a vármegye járásaiban tízezer lakosra számítva, 2023

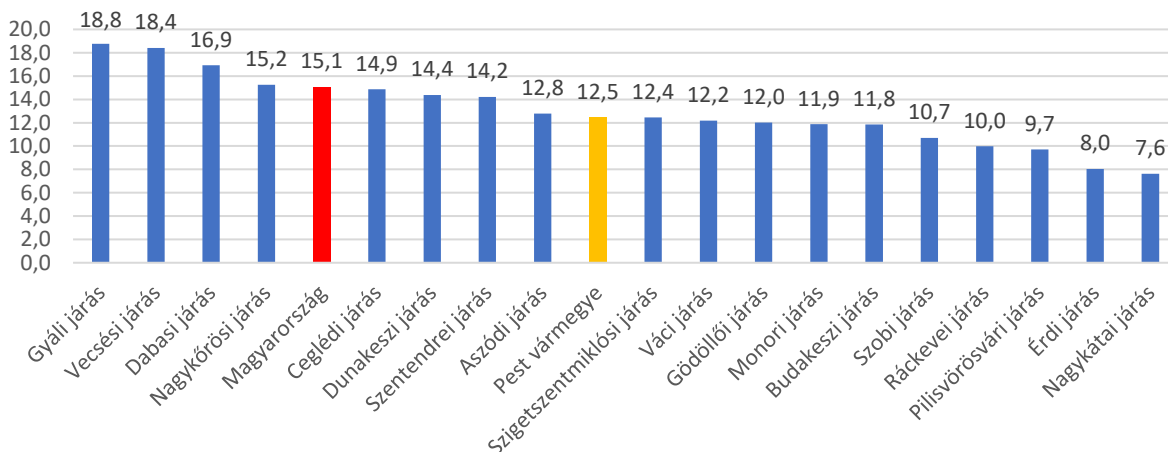

Magyarországon a személyi sérüléssel járó balesetek nagyobb része történik lakott területen belül, így van ez Pest vármegyében is. Ugyanakkor területenként jelentősen eltérnek ezek az arányok. A Dabasi, Vecsési, Gyáli és Budakeszi járásokban a balesetek nagyobb része történt lakott területen kívül. A többi járásban inkább a lakott területeken következnek be személyi sérüléssel járó balesetek. Ezek aránya a Dunakeszi járásban a legmagasabb, itt a balesetek közel 80%-a lakott területen történik.

136. ábra: Személyi sérüléssel járó közúti balesetek megoszlása a baleset helyszíne szerint, 2023

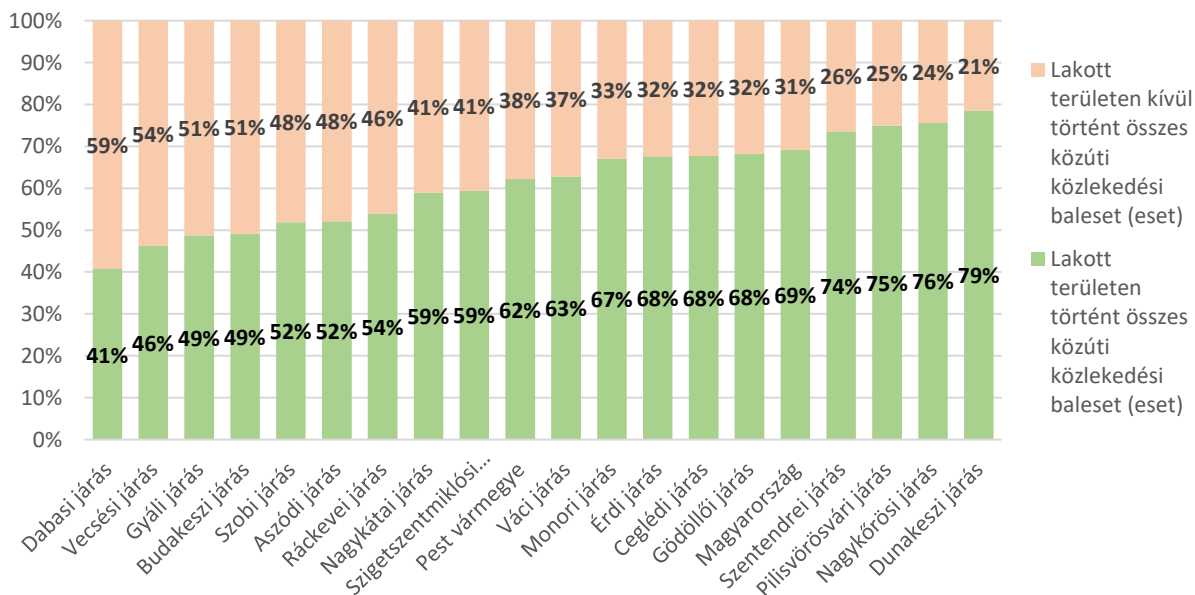

Bár a halálos kimenetelű közúti balesetek száma trendszerűen csökken, egyes járásokban mégis kiemelkedően magas ezeknek az aránya. A Nagykátai járásban a baleseteknek közel tíz százaléka végződött halállal, de hasonlóan magas volt ez az arány a Dabasi és Szobi járásban is. Mivel a kedvezményezett járások területén a legmagasabb a halálos kimenetelű balesetek aránya, vélhetően, hogy mindez összefügg az itt közlekedő járművek műszaki állapotával is, bár erről részletes adatok nem állnak rendelkezésre szabadon elérhető forrásból.

137. ábra: Halálos kimenetelű balesetek aránya, 2023

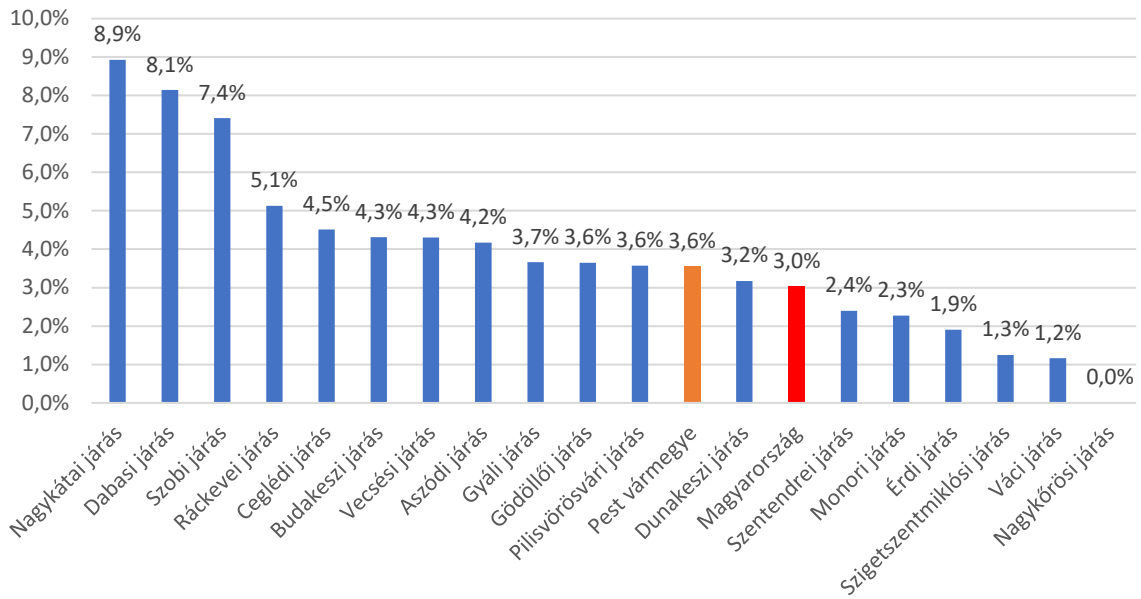

A fenti balesetekben Magyarországon összesen 472-en haltak meg 2023-ban. A Pest vármegyében történt balesetekben 64-en veszítették életüket. A legtöbben a Dabasi, Gödöllői, Ceglédi, Budakeszi és Dunakeszi járáások útjain haltak meg, egyedül a Nagykőrösi járás közútjain nem történt halálos baleset.

Rendkívül aggasztó, hogy a baleseteknek milyen magas arányában játszik közre az alkoholfogyasztás. Pest vármegyében az országos átlagértéknél a balesetek 2,4 százalékponttal magasabb hányadában volt okozója a balesetnek a vezető ittasága. A ráckevei járásban majd minden ötödik közúti közlekedési balesetet okozott ittas sofőr. Kifejezetten rosszak a Pilisvörösvári, Váci és Szentendrei járáások adatai is.

138. ábra: Ittasan okozott balesetek aránya, 2023

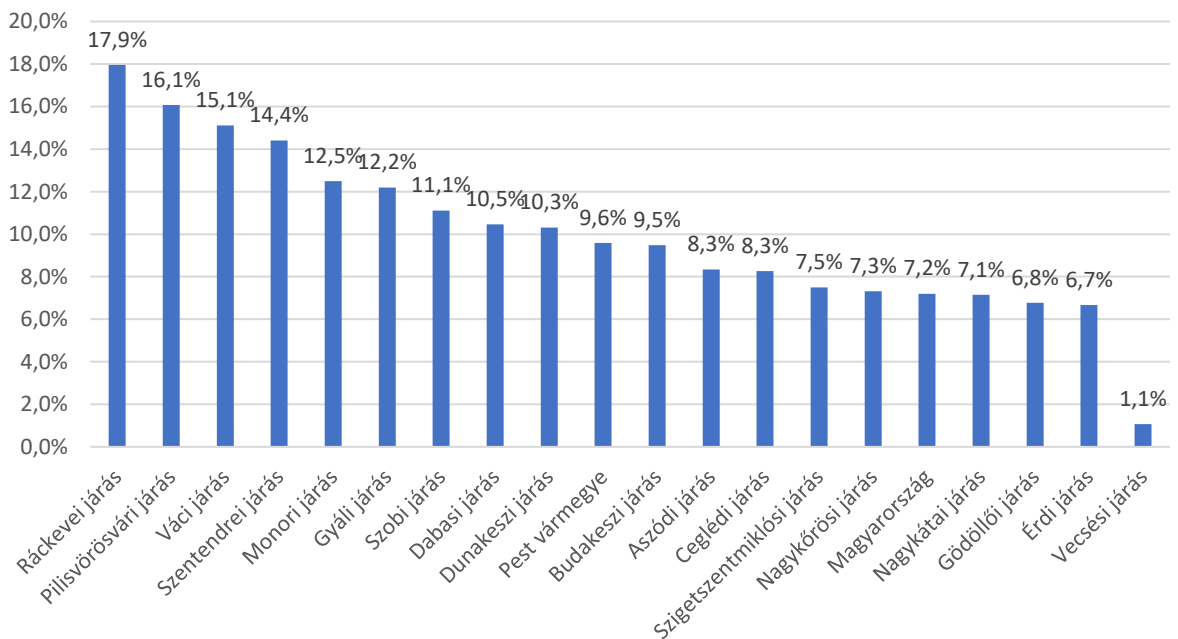

A vármegyében élők szempontjából kiemelten fontos a főváros elérése, hiszen jelentős a munkahelyi célú, és a tanulási célú ingázás is a főváros irányában. Gyakran bizonyos egészségügyi szolgáltatások is csak a fővárosban elérhetők. Ahogyan az várható a fővárostól távolodva növekszik jelentősen az elérési idő, ám ha a térképet nézzük szembeötlő jónéhány anomália.

Egyfelől a Nyugati és Északi-Börzsöny irányában hirtelen növekszik meg az elérési idő, amely a Börzsöny hegyvidéki viszonyainak köszönhető. Sokkal kevésbé magyarázható természeti viszonyokkal a Csepel-sziget déli részének elszigeteltsége, melynek oka a sziget fejletlen közlekedési viszonyaiban keresendő.

A vármegye keleti részén is a távolságból elvárhatónál gyorsabban növekszik az elérési idő, annak ellenére, hogy nemrég megépült az M4 mely valamelyest javított a közlekedési viszonyokon. Azonban az látható, hogy azoknak a településeknek az elérhetősége továbbra sem jó, amelyeket a 31-es főközlekedési út fűzi fel. Ezek az elérési idők azonban gyakran nem a valóságot tükrözik, hiszen olyan jelentős forgalumnövekedés következett be az agglomeráció útjain, hogy a fővárosba való bejutás ideje ennek a sokszorososa is lehet egy-egy forgalmasabb hétköznapon.

139. ábra: A főváros közüti elérési ideje, 2022

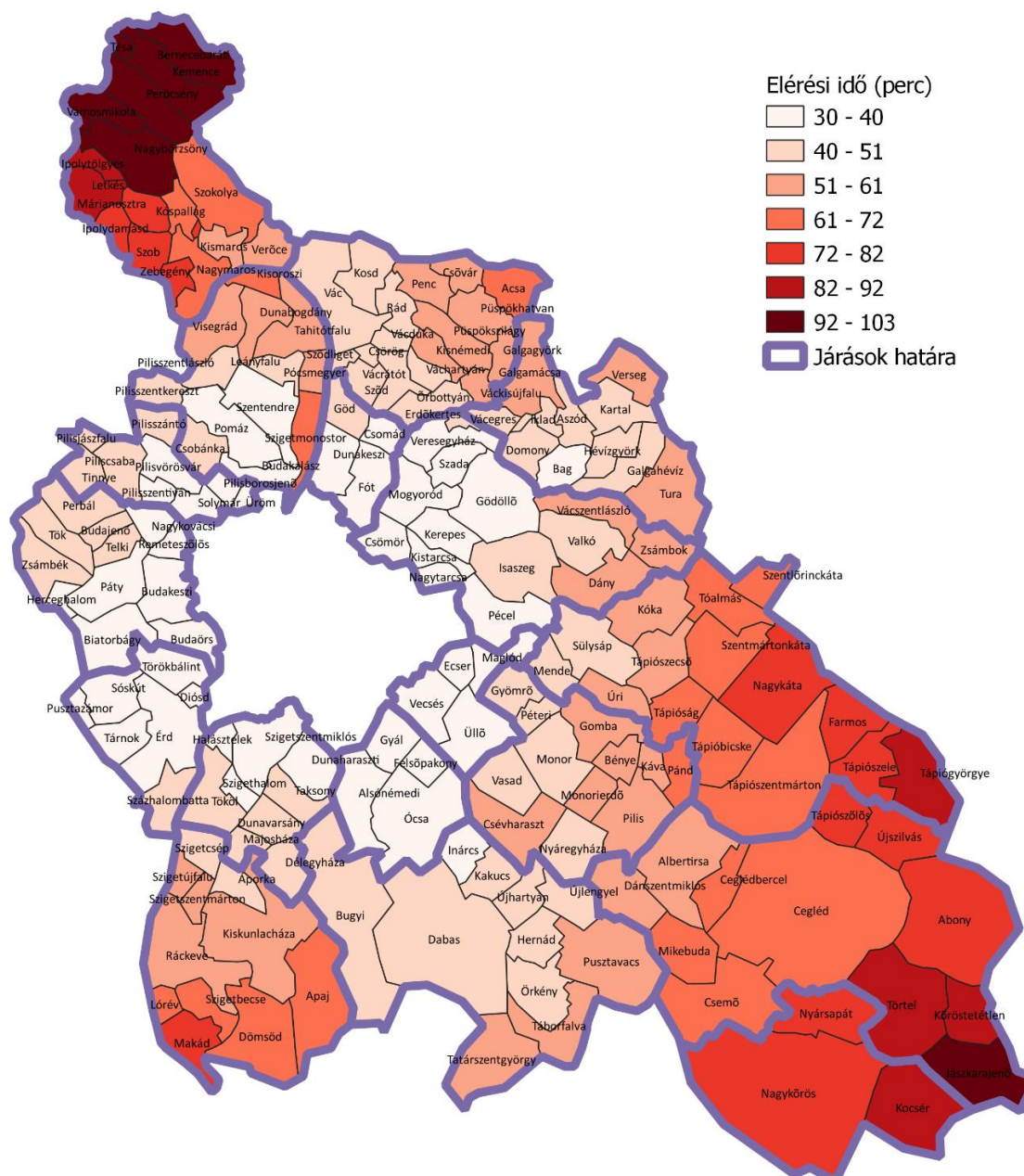

Az előző térképpel összevetve néhány igen fontos tanulságot vonhatunk le, ha az előző térkép mellett megnézzük a járásközpontok elérhetőségét is. Vannak olyan települések, amelyek közüti elérhetősége annyira kedvezőtlen, hogy nemhogy a fővárost, de a saját járásközpontjukat is csak nehezen tudják az itt élők megközelíteni. Ilyenek az Északi-Börzsöny települései, Tésa, Bernecebaráti, Kemence, Peröcsény. A legkülönlegesebb helyzetben Jászkarajenő van, ahol a légvonalban 25 km-re lévő Ceglédet több mint fél óra alatt lehet csak elérni.

140. ábra: A járásközpontok közötti elérési ideje, 2022

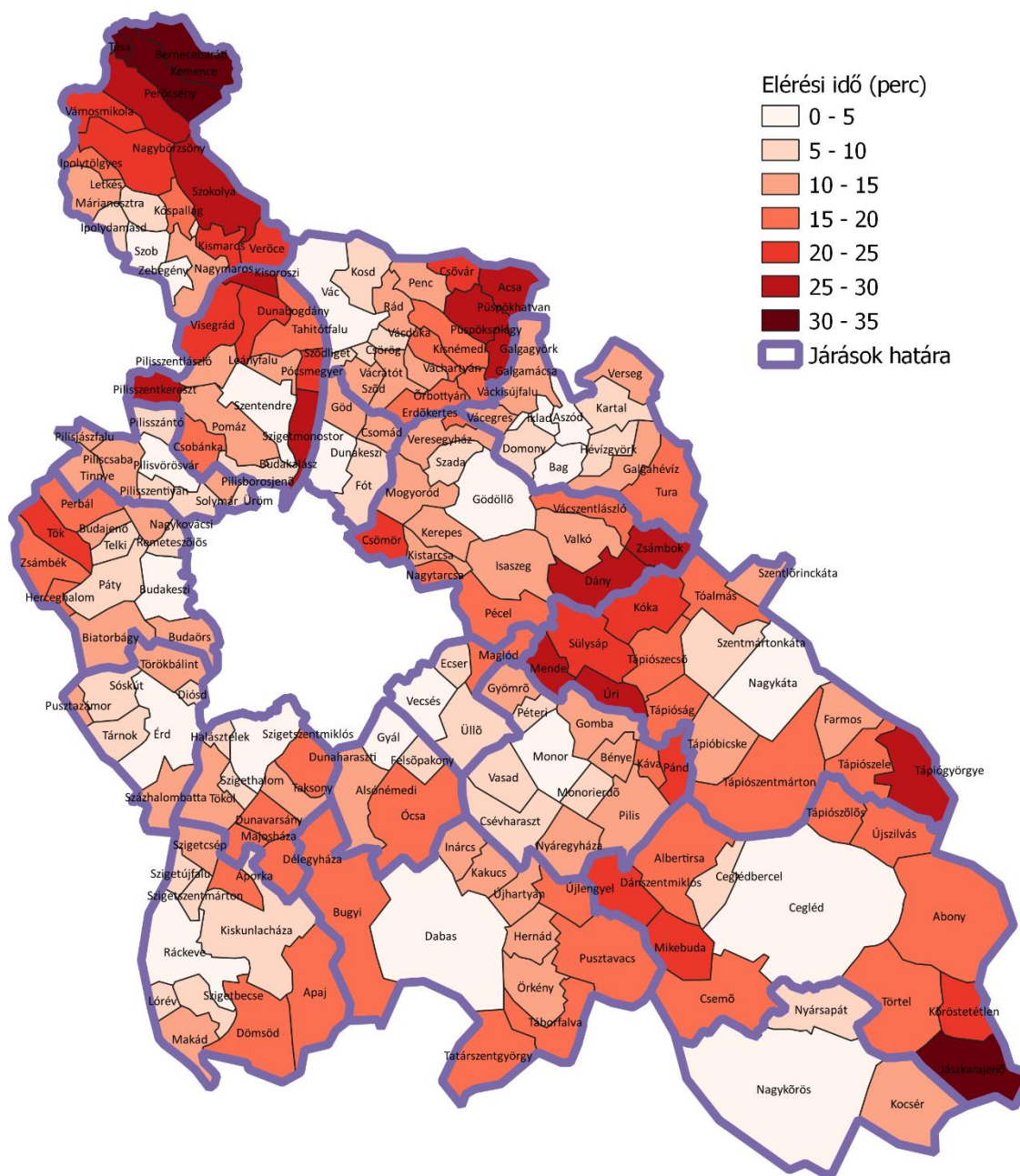

Az autópályák elérhetősége sokat javult a gyorsforgalmi hálózat bővítésével. A M2 megépítésével a megye északi részének elérhetősége sokat javult. Az M4 megépítésével pedig egy régóta problémás út forgalmának áterhelése történt meg. A gyorsforgalmi utak elérése is az Északi Börzsöny településeiről és a Csepel sziget déli részéről oldható meg legnehezebben. A Dunakanyar településeiről sem lehet könnyen felcsatlakozni a hazai gyorsforgalmi hálózatra, köszönhetően a Vácnál tervezett híd még nem épült meg, illetve az M0 záródása nem a korábban tervezett formában valósul meg.

141. ábra: A gyorsforgalmi utak csomópontjainak közüti elérési ideje, 2022

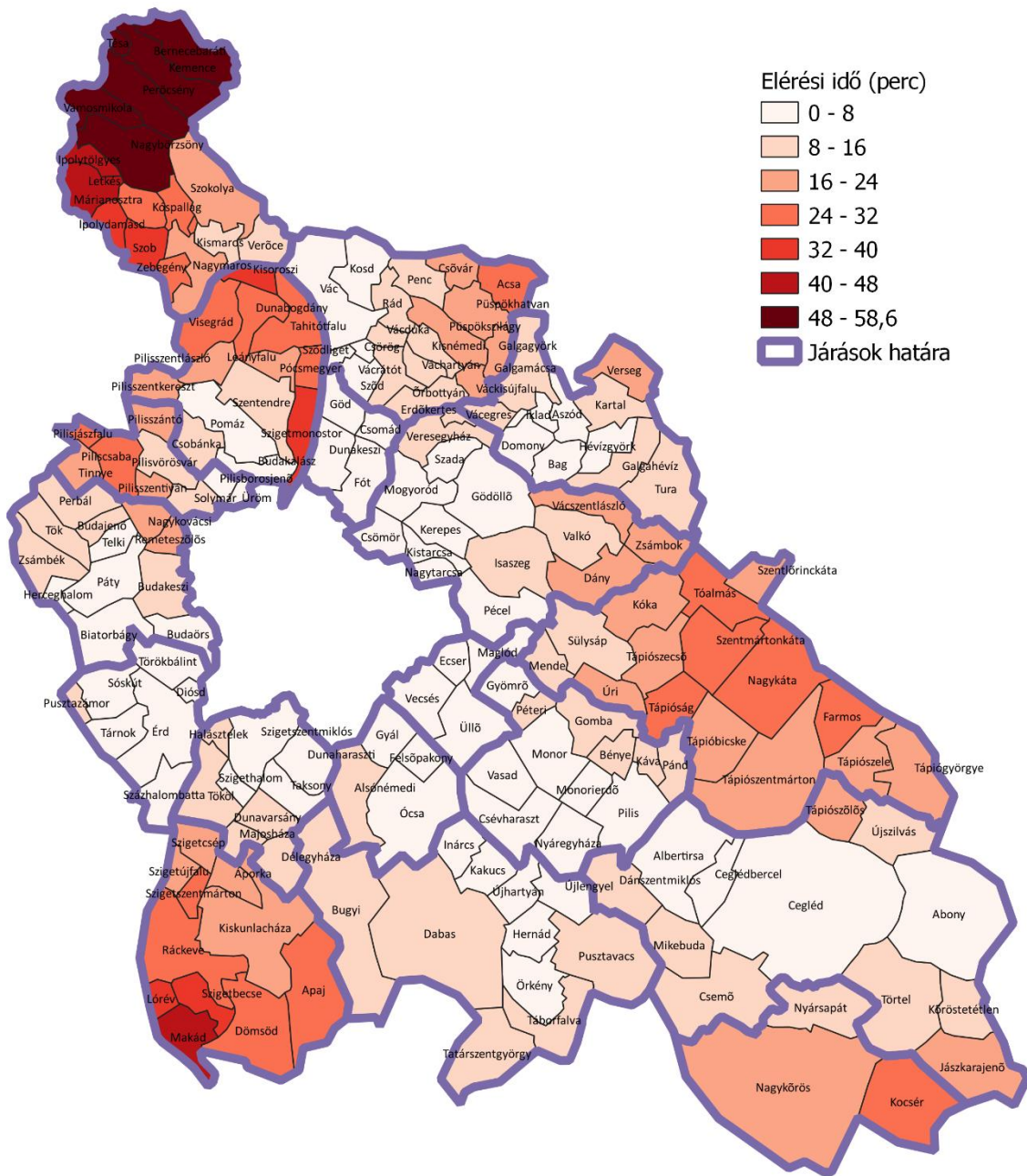

Azok számára, akik elkerülve a dugókat vasúttal utaznának a fővárosba fontos lehet a helyi vasútállomás elérése. Sajnos vannak olyan települések, amelyekről a legközelebbi vasútállomás is nagyjából egy órányira található, amely rendkívül megnehezíti az utazást. Természetesen itt is az Északi Börzsöny, a Csepel sziget és a Tápióság települései vannak a legnehezebb közlekedési helyzetben.

142. ábra: A legközelebbi vasútállomás közüti elérési ideje, 2022

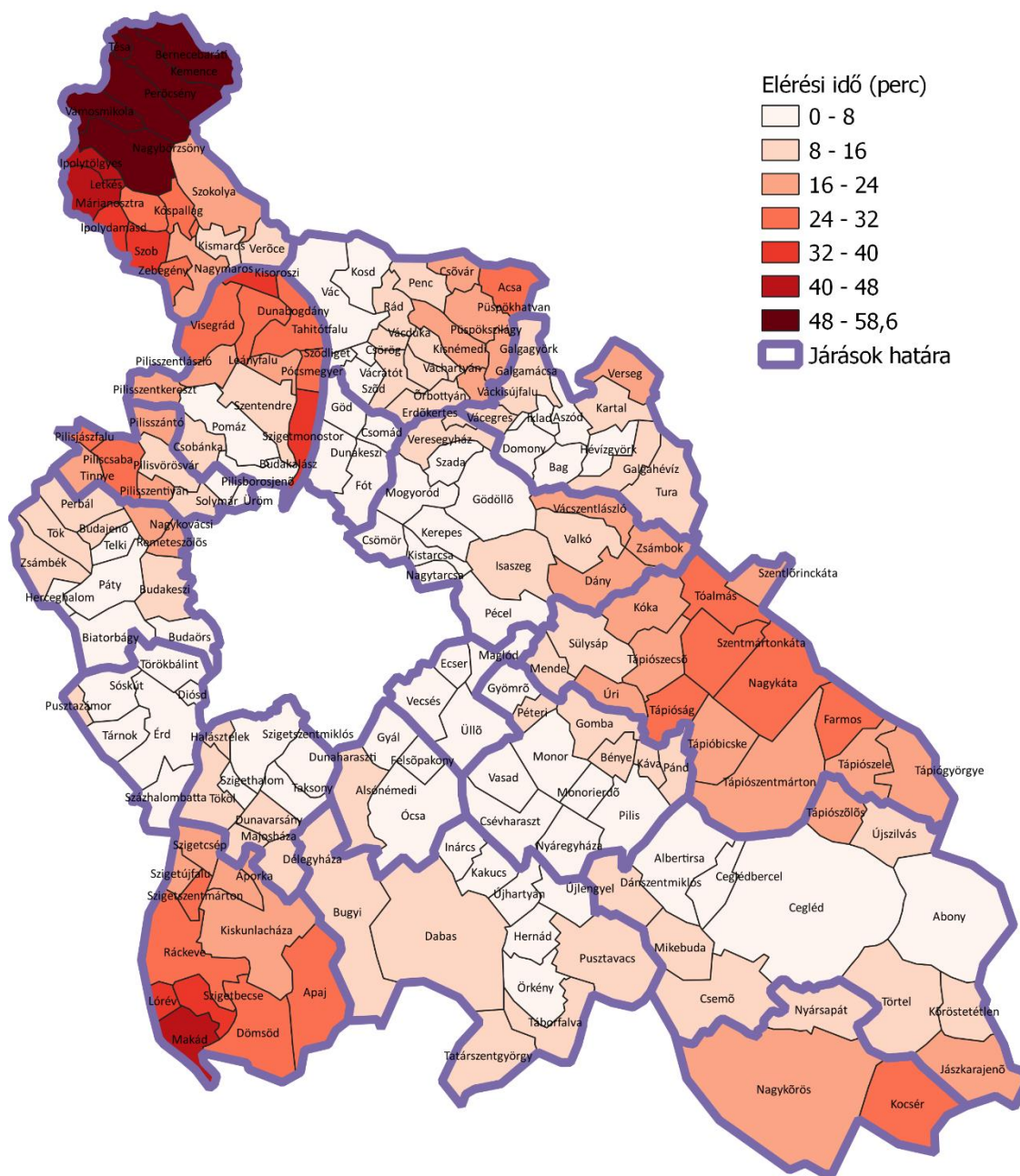

A természetes személyek által üzemeltetett **személygépjárművek átlagéletkora** Magyarországon rendkívül magas. **Pest vármegyében valamivel kedvezőbb** a helyzet, de ez inkább az agglomerációs járásokban bejegyzett gépjárműveknek köszönhető. Az azonban az adatokból kitűnik, hogy éppen az **agglomeráción kívüli terekből, messziről ingázók esetében magasabb az országos átlagnál a személygépjárművek átlagos életkora**, azaz éppen a **szegényebb térségekben** élőknek kell megküzdeniük az autók emelkedő fenntartási költségeivel, nagyobb üzemanyagfogyasztásával és a **rosszabb közlekedésbiztonsági jellemzőivel**.

143. ábra: A természetes személyek által üzemben tartott személygépjárművek átlagos életkora Pest vármegye járásaiban, 2022

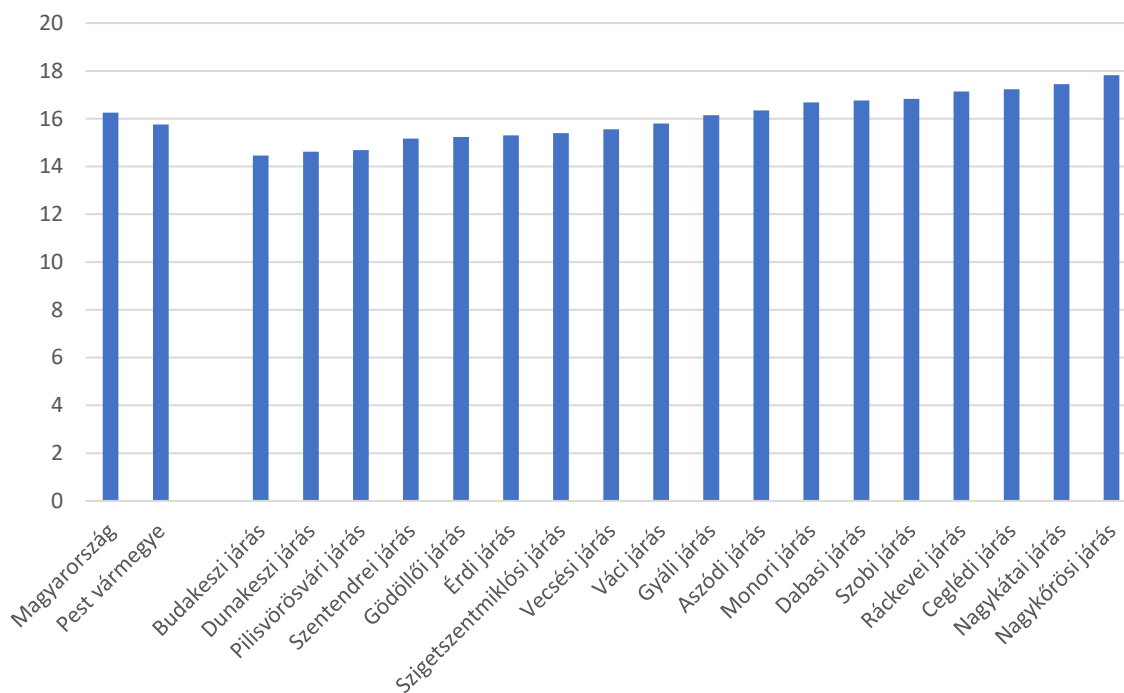

Forrás: KSH

A vármegye tömegközlekedésének gerincét a vasút adja, a személyforgalom jelentős része a vasúton zajlik. **A vasútvonalak jelentős része már megújult, illetve egy részük megújítás alatt áll**. Ettől függetlenül **a vasúthálózat centrális jellege miatt a vonalak zsúfoltak** így nem ritkák a késések. Emellett számos település kívül esik a vasúti közlekedéssel lefedett területeken, így az itt élők számára az egyetlen összeköttetést a fővárossal **távolsági autóbuszjáratok** jelentik. A Lajosmizsei vasútvonal lenne az, amelynek felújítása társadalmi, szociális szempontól talán az egyik legfontosabb lenne, hiszen olyan településeket fűz fel, amelyekben a rászoruló aránya igen magas.

144. ábra: Pest vármegyén keresztülhaladó vasútvonalak

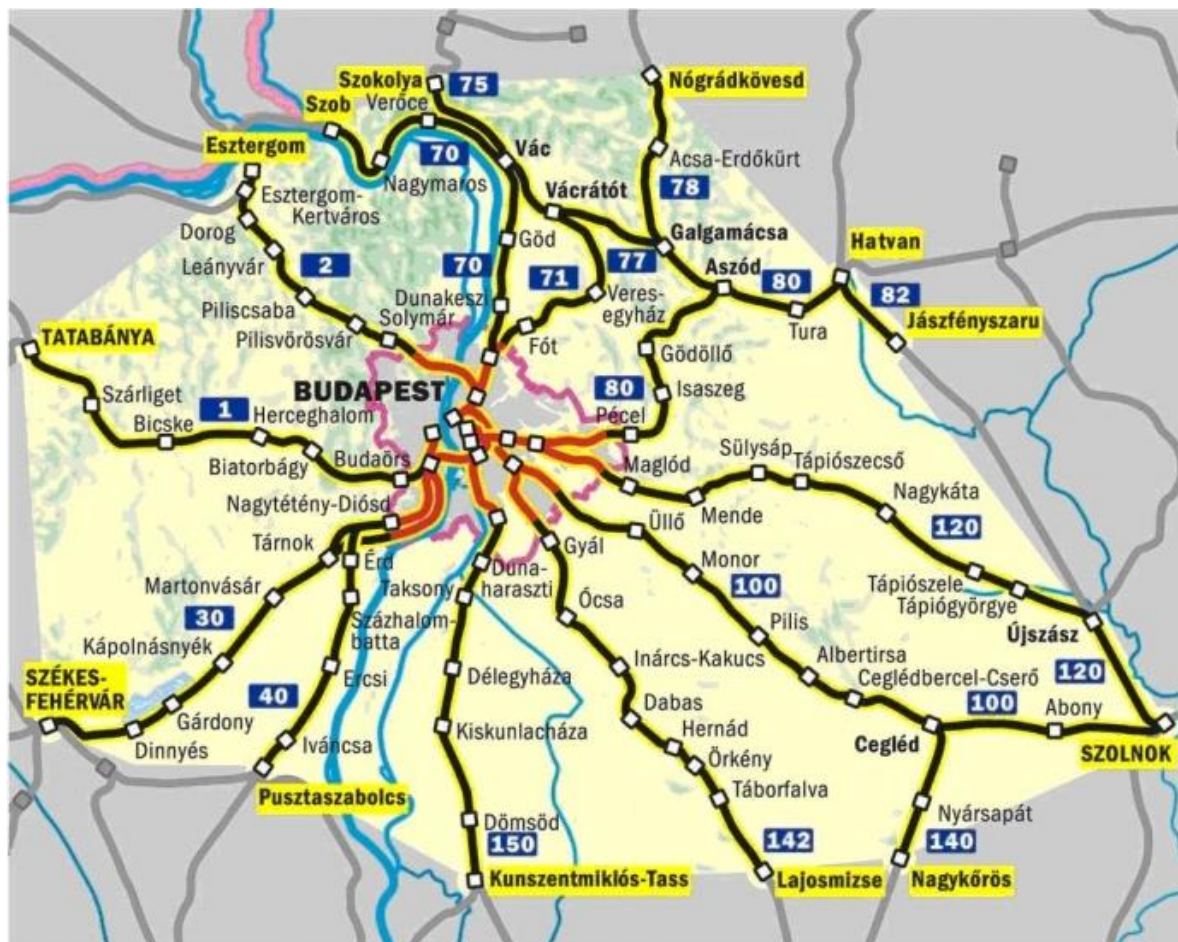

Az autóbushálózat viszonylag sűrűn hálózza be a vármegyét, de a járatsűrűség nem mindenütt segíti a helybeliek közlekedését megfelelően. Az agglomeráció településeiről több alternatíva is van a fővárosba jutásra, de a fővárostól távolodva rohamosan romlik a főváros elérhetősége, így a megye távolabbi területein élők számára, egyre kisebb a főváros vonzó hatása és Budapest kulturális kisugárzása. A Ráckevei, Aszódi, Szobi, Nagykőrösi, Nagykátai, Ráckevei térségekben vannak olyan elzárt helyzetű települések, ahonnan a járásközpont település is csak 2-3 órás követési távolságokkal rendelkező távolsági buszjáratokkal érhető el. Mindez az ezeken a településeken élők közlekedési lehetőségeit jelentősen leszűkíti, amelynek a tanulói, vagy munkahelyi ingázást is megnehezíti. Az elzártság komoly veszélyt jelent, hiszen ennek eredményeképpen a szegénység egész települések esetében konzerválódhat, egyes esetekben a továbbtanulást, a szakmához jutást is meggátolhatja a közlekedés hiánya.

145. ábra: Pest vármegye távolsági autóbuszhálózati térképe

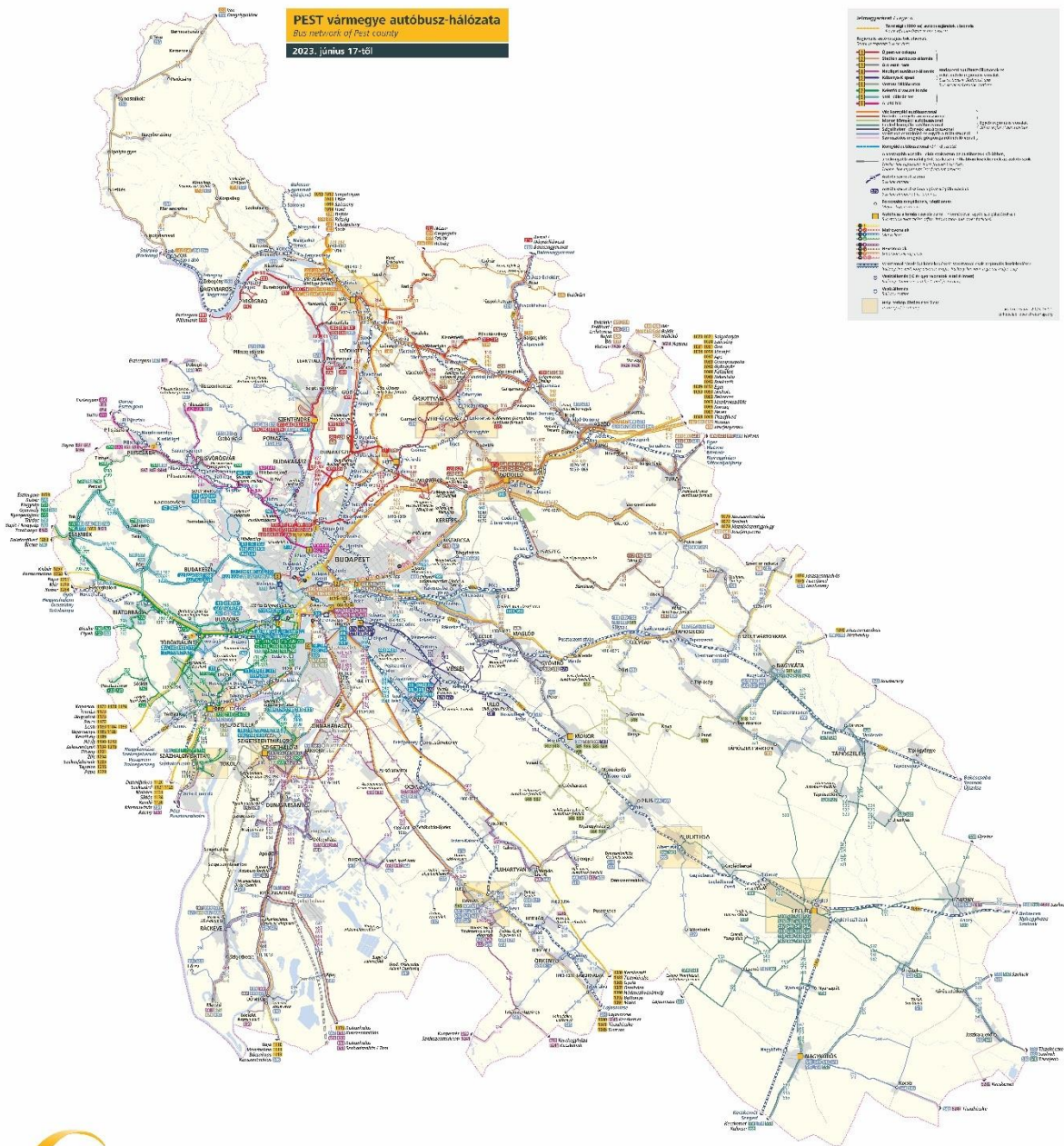

forrás: Volánbusz

Az elővárosi közlekedés szempontjából kiemelt jelentőségűek a HÉV vonalai, amelyek Szentendre (H5), Ráckeve (H6), és Gödöllő (H8) irányában szállítanak utasokat. A HÉV vonalainak és az itt közlekedő szerelvények felújítására volna szükség, hiszen a menetidő csökkentése jelentősen növelné a HÉV népszerűségét és kihasználtságát, csökkentve ezzel a közutak forgalmát és zsúfoltságát.

Pest vármegye telekommunikációs szempontból jól ellátott, mára gyakorlatilag az összes járásban elérhető az 5G hálózat. A vezetékes hálózat is megfelelően sűrűn kiépített így infrastrukturális akadálya nincs a kommunikációnak. A vármegyében a háztartások 94,5%-a rendelkezik internet hozzáféréssel, ami 3,1 százalékponttal magasabb arány, mint ami országosan jellemző. Mindez azért is fontos, hisz a távoktatás, távmunka csak akkor képzelhető el, ha megvan a megfelelő kapcsolat lehetősége. A

költségek és a megbízhatóság miatt **a háztartások továbbra is nagyobb arányban használnak helyhez kötött szélessávú kapcsolatot**, mint mobil. Mindkét hozzáférés típus esetében jelentősnek mondható Pest vármegye előnye az országoshoz képest. Mobilnetet a vármegyei háztartások 7 százalékponttal nagyobb hányada, míg a helyhez kötött hálózatok esetében 4 százalékponttal nagyobb hányada használt, mint országosan.

146. ábra: Háztartások internet hozzáféréseinek aránya a hozzáférés típusa szerint, 2022

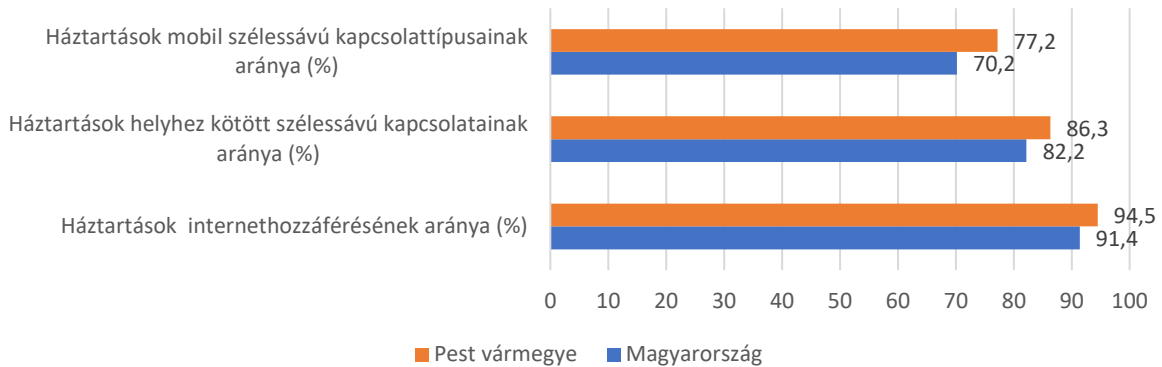

Forrás: KSH

Az ezer lakosra jutó internet előfizetések száma az agglomerációban a legmagasabb, és itt is jellemző, hogy a periférikus helyzetű leszakadó térségekben jelentősen elmarad attól.

147. ábra: Ezer lakosra jutó internet előfizetések száma járásonként, 2022

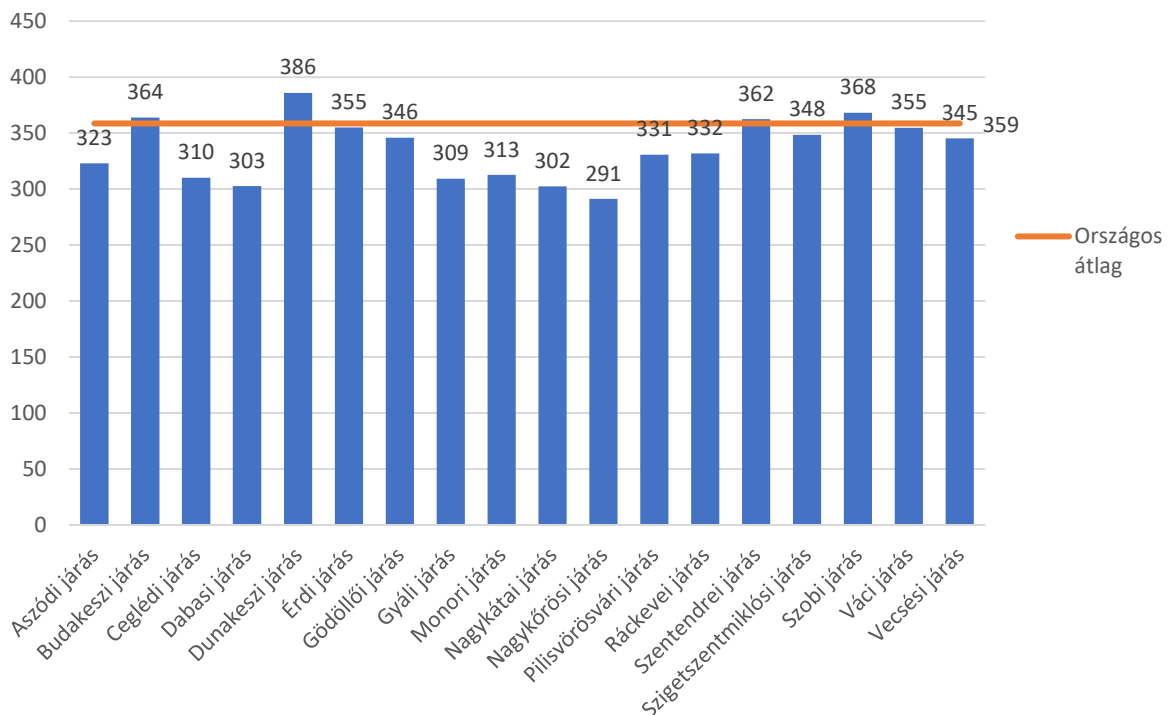

Forrás: KSH

Az ezer lakosra jutó internet elérések esetében a települési térkép különleges folyamatokra hívja fel a figyelmünket. Egyrészt a **Szobi járás esetében szembeötlő milyen magas az internetelőfizetők száma, amely egyfelől a háztartás összetételből következik, másfelől pedig a járás társadalmi összetétele**

(viszonylag magas iskolázottság) is hatással van a mutató magas értékére. A másik, ami megragadja a figyelmet, hogy azok a települések, amelyek szociális problémákkal küzdenek szinte minden téren kihívásokkal néznek szembe, legyen az mobilitás, edukáció, kulturális szolgáltatások, vagy egészségügyi ellátás. Apaj, Nyársapát, Mikebuda településeken ezer lakosra kevesebb mint 200 előfizetés jut, nagyjából az országos átlag fele.

148. ábra: Ezer lakosra jutó internet előfizetések száma, 2022

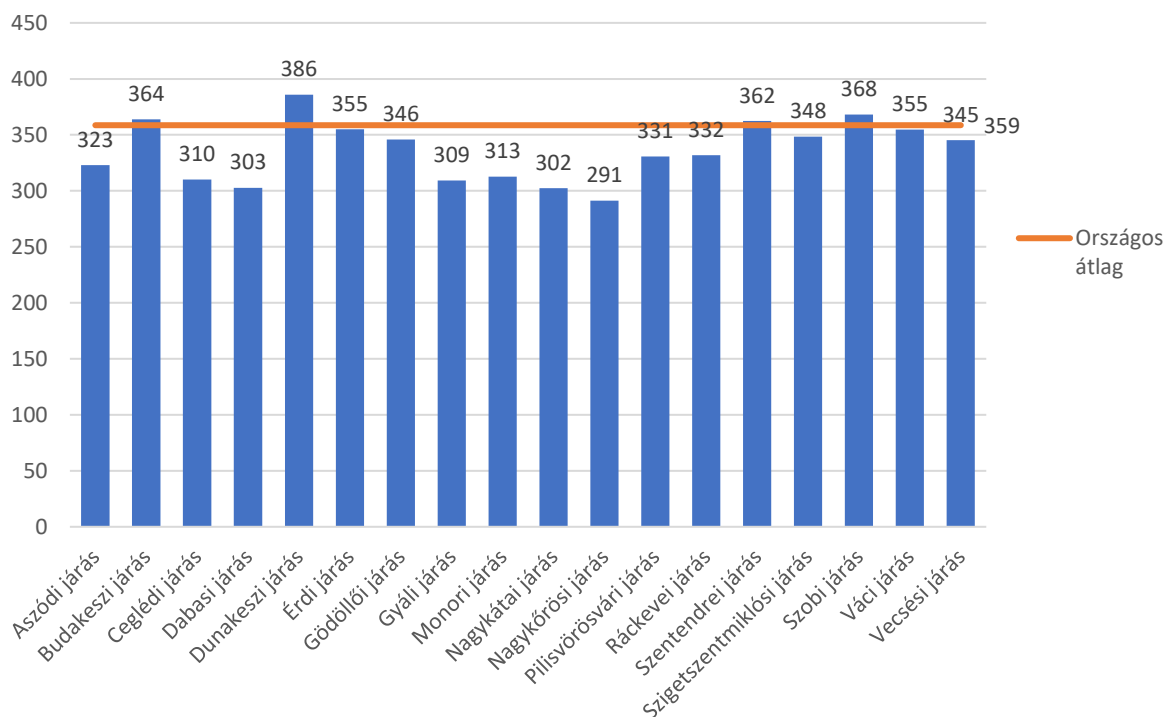

8.2.1. Infrastruktúra állapota Pest vármegye járásaiban

8.2.1.1. Aszódi járás

Az Aszódi járásban összesen 178 km önkormányzati út és 124 km kiépített járda volt. A kiépített utak aránya Domony és Galgahévíz településeken volt a legalacsonyabb, de Galgamácsán és Vácegresen sem volt jobb a helyzet. A kiépített járdák aránya mindenütt magasabb volt, ennek ellenére a járdák kiépítettsége sok helyen okoz gondot. A járásban összesen 5,9 km hosszúságú kerékpár út volt 2022-ben.

261. táblázat

Infrastruktúra az Aszódi járásban

| Terület | Önkormányzati kiépített út és köztér hossza (km) | Önkormányzati kiépítetlen út és köztér hossza (km) | Kiépített utak aránya (%) | Önkormányzati kerékpárút, közös gyalog- és kerékpárút hossza (km) | Önkormányzati kiépített járda hossza (km) | Önkormányzati kiépítetlen járda hossza (km) | Kiépített járdák aránya (%) |
|---------------------|--|--|---------------------------|---|---|---|-----------------------------|
| Aszódi járás | 177,7 | 598,4 | 23% | 5,9 | 123,5 | 34,7 | 78% |
| Aszód | 26,5 | 17 | 61% | | 27,4 | | 100% |
| Bag | 15,8 | 4,1 | 79% | | 17,8 | 24,7 | 42% |
| Domony | 4,7 | 90,7 | 5% | | 3,2 | 8,8 | 27% |
| Galgahévíz | 7 | 107 | 6% | | 3,9 | 0,1 | 98% |

| | | | | | | | |
|------------|------|-------|-----|-----|------|-----|------|
| Galgamácsa | 7,1 | 47,4 | 13% | 1,1 | 6 | | 100% |
| Hévízgyörk | 35,3 | 87,7 | 29% | | 4 | 1,1 | 78% |
| Iklad | 8,2 | 11,8 | 41% | | 10,1 | | 100% |
| Kartal | 26,3 | 27,6 | 49% | 3,8 | 28 | | 100% |
| Tura | 29,8 | 134,4 | 18% | 1 | 15,8 | | 100% |
| Vácegres | 10,1 | 56,1 | 15% | | 0,9 | | 100% |
| Verseg | 6,9 | 14,6 | 32% | | 6,4 | | 100% |

8.2.1.2. Budakeszi járás

A Budakeszi járás tekintélyes méretű önkormányzati úttal rendelkezik, az utak hossza összesen 430 km, a kiépített utak aránya 44% volt. A legteljesebben kiépített úthálózattal Remeteszőlős, míg a legkevésbé kiépítettel Tök és Perbál rendelkezik. A burkolt járdák hossza 286 km volt, mindössze 20 km kiépítetlen járda mellett. A kerékpárutak hossza 14,7 km volt, de a térségben nagy az elkötelezettség a hálózat bővítése iránt.

262. táblázat *Infrastruktúra a Budakeszi járásban*

| Terület | Önkormányzati kiépített út és köztér hossza (km) | Önkormányzati kiépítetlen út és köztér hossza (km) | Kiépített utak aránya (%) | Önkormányzati kerékpárút, közös gyalog- és kerékpárút hossza (km) | Önkormányzati kiépített járda hossza (km) | Önkormányzati kiépítetlen járda hossza (km) | Kiépített járdák aránya (%) |
|------------------------|--|--|---------------------------|---|---|---|-----------------------------|
| Budakeszi járás | 430,4 | 545,5 | 44% | 14,7 | 286,4 | 20,2 | 93% |
| Biatorbágy | 45,3 | 83 | 35% | | 38,1 | | 100% |
| Budajenő | 23,1 | 14,7 | 61% | | 9,6 | 0,1 | 99% |
| Budakeszi | 54,9 | 136,2 | 29% | 1,9 | 24,5 | | 100% |
| Budaörs | 104,6 | 26,1 | 80% | 9,8 | 149,4 | 1,2 | 99% |
| Herceghalom | 15,5 | 4,3 | 78% | | 5,8 | | 100% |
| Nagykovács | 29,5 | 12,7 | 70% | 1,8 | 11,7 | 0,4 | 97% |
| Páty | 80,1 | 20,3 | 80% | | 11,9 | 16,8 | 41% |
| Perbál | 7 | 60,7 | 10% | 0,4 | 5,3 | | 100% |
| Remeteszőlős | 8 | 0,8 | 91% | | 0,1 | | 100% |
| Telki | 24,7 | 31,3 | 44% | 0,8 | 6,5 | 1,7 | 79% |
| Tök | 11,4 | 121,5 | 9% | | 6,4 | | 100% |
| Zsámbék | 26,3 | 33,9 | 44% | | 17,1 | | 100% |

8.2.1.3. Ceglédi járás

A Ceglédi járásban rendkívül hosszú 461 km-es kiépített önkormányzati úthálózat van, azonban ez eltörpül a teljes úthálózat mellett. Az alföldi jellegű nagyhatárú településeken továbbra is sok a kiépítetlen önkormányzati fenntartású útszakasz. A járdák hossza közelíti a közutakét, összesen 380 km hosszúságú. Mikebuda, Dánszentmiklós és Csemő települések úthálózata a legfejlettebb, sajnos éppen azon településeké, amelyek sokféle problémával küzdenek.

263. táblázat *Infrastruktúra a Ceglédi járásban*

| Terület | Önkormányzati kiépített út és köztér hossza (km) | Önkormányzati kiépítetlen út és köztér hossza (km) | Kiépített utak aránya (%) | Önkormányzati kerékpárút, közös gyalog- és kerékpárút hossza (km) | Önkormányzati kiépített járda hossza (km) | Önkormányzati kiépítetlen járda hossza (km) | Kiépített járdák aránya (%) |
|----------------------|--|--|---------------------------|---|---|---|-----------------------------|
| Ceglédi járás | 461,1 | 1376,9 | 25% | 30,9 | 380,3 | 94,7 | 80% |
| Abony | 82,3 | 169,9 | 33% | 0,1 | 71,4 | 59,6 | 55% |
| Albertirsa | 54,3 | 201,1 | 21% | | 42,6 | 0,6 | 99% |

| Terület | Önkormányzati kiépített út és köztér hossza (km) | Önkormányzati kiépítetlen út és köztér hossza (km) | Kiépített utak aránya (%) | Önkormányzati kerékpárút, közös gyalog- és kerékpárút hossza (km) | Önkormányzati kiépített járda hossza (km) | Önkormányzati kiépítetlen járda hossza (km) | Kiépített járdák aránya (%) |
|----------------|--|--|---------------------------|---|---|---|-----------------------------|
| Cegléd | 129,6 | 340,5 | 28% | 14,8 | 199,3 | 16,1 | 93% |
| Ceglédbercel | 26,4 | 3,6 | 88% | 2,5 | 18,1 | 2,1 | 90% |
| Csemő | 32,4 | 167,5 | 16% | | 9,7 | | 100% |
| Dánszentmiklós | 9,1 | 68,5 | 12% | | 1,5 | 0,2 | 88% |
| Jászkarajenő | 24,9 | 6,1 | 80% | 2,4 | 19,6 | 11 | 64% |
| Kőröstetétlen | 4,3 | 8,9 | 33% | 1,3 | 5 | | 100% |
| Mikebuda | 1,6 | 67,3 | 2% | | 1,7 | 1,4 | 55% |
| Tápiószőlős | 16,9 | 58,7 | 22% | 2 | 2,7 | | 100% |
| Törtel | 50,2 | 195,5 | 20% | 1,2 | 7,2 | 3,7 | 66% |
| Újszilvás | 29,1 | 89,3 | 25% | 6,6 | 1,5 | | 100% |

8.2.1.4. Dabasi járás

A Dabasi járásban 285 km kiépített önkormányzati út, 81,5km kiépített járda és 15,2 km kerékpárút volt 2022-ben. Az utak kiépítettsége általában alacsony, ahogyan az alföldi térségekben általában. A legjobban kiépített úthálózattal Kakucs, Újhartyán és Dabas rendelkezik, míg a legkevésbé kiépítettel Táborfalva.

264. táblázat Infrastruktúra a Dabasi járásban

| Terület | Önkormányzati kiépített út és köztér hossza (km) | Önkormányzati kiépítetlen út és köztér hossza (km) | Kiépített utak aránya (%) | Önkormányzati kerékpárút, közös gyalog- és kerékpárút hossza (km) | Önkormányzati kiépített járda hossza (km) | Önkormányzati kiépítetlen járda hossza (km) | Kiépített járdák aránya (%) |
|---------------------|--|--|---------------------------|---|---|---|-----------------------------|
| Dabasi járás | 285 | 938,6 | 23% | 15,2 | 81,5 | 53 | 61% |
| Bugyi | 28,9 | 140,9 | 17% | 1,2 | 1,5 | 15,9 | 9% |
| Dabas | 114,2 | 237,1 | 33% | 11,5 | 40,8 | | 100% |
| Hernád | 19,6 | 63,6 | 24% | | 0,1 | | 100% |
| Inárcs | 12,9 | 60,6 | 18% | 2 | 0,5 | | 100% |
| Kakucs | 23,2 | 34,1 | 40% | | 0,7 | | 100% |
| Örkény | 24,5 | 98,6 | 20% | | 12 | 2 | 86% |
| Pusztavacs | 9,7 | 48,1 | 17% | | | | |
| Táborfalva | 2,7 | 44,3 | 6% | | 11,8 | | 100% |
| Tatárszentgyörgy | 17,1 | 112,8 | 13% | | 9,3 | 7,2 | 56% |
| Újhartyán | 21,2 | 26,6 | 44% | 0,5 | 1,2 | 27,9 | 4% |
| Újlengyel | 11 | 71,9 | 13% | | 3,6 | | 100% |

8.2.1.5. Dunakeszi járás

A Dunakeszi járásban 302km hosszúságú kiépített önkormányzati út, 205 km hosszúságú kiépített járda és 16,9km hosszúságú kerékpárút volt. Az utak kiépítettsége 55% volt, ami jónak mondható. A legteljesebb infrastruktúrával Dunakeszi és Göd rendelkezik, míg a legkevésbé kiépített Csomád volt ahol az utaknak csak 28%-a rendelkezett burkolattal.

265. táblázat

Infrastruktúra a Dunakeszi járásban

| Terület | Önkormányzati kiépített út és köztér hossza (km) | Önkormányzati kiépítetlen út és köztér hossza (km) | Kiépített utak aránya (%) | Önkormányzati kerékpárút, közös gyalog- és kerékpárút hossza (km) | Önkormányzati kiépített járda hossza (km) | Önkormányzati kiépítetlen járda hossza (km) | Kiépített járdák aránya (%) |
|------------------------|--|--|------------------------------|--|---|---|--------------------------------|
| Dunakeszi járás | 302,4 | 245 | 55% | 16,9 | 204,7 | 128,6 | 61% |
| Csomád | 19,7 | 51,1 | 28% | 1,5 | 4,7 | 1 | 82% |
| Dunakeszi | 151,3 | 43,9 | 78% | 5,4 | 84,2 | 10,1 | 89% |
| Fót | 56,8 | 93,2 | 38% | 0,6 | 49,9 | 1 | 98% |
| Göd | 74,6 | 56,8 | 57% | 9,4 | 65,9 | 116,5 | 36% |

8.2.1.6. Érdi járás

Az Érdi járásban 398 km hosszúságú kiépített önkormányzati út, 328 km hosszúságú kiépített járda és 11,8 km hosszúságú kerékpárút volt. Az utak kiépítettsége 41% volt, ami a vármegyében jónak mondható. A legteljesebb infrastruktúrával Százhalombatta és Törökbálint rendelkezik, míg a legkevésbé kiépített Sós-kút volt ahol az utaknak csak 19%-a rendelkezett burkolattal.

266. táblázat

Infrastruktúra az Érdi járásban

| Terület | Önkormányzati kiépített út és köztér hossza (km) | Önkormányzati kiépítetlen út és köztér hossza (km) | Kiépített utak aránya (%) | Önkormányzati kerékpárút, közös gyalog- és kerékpárút hossza (km) | Önkormányzati kiépített járda hossza (km) | Önkormányzati kiépítetlen járda hossza (km) | Kiépített járdák aránya (%) |
|-------------------|--|--|------------------------------|--|---|---|--------------------------------|
| Érdi járás | 398,1 | 571,6 | 41% | 11,8 | 328,4 | 0,4 | 100% |
| Diósd | 37,5 | 61,4 | 38% | | 6,3 | | 100% |
| Érd | 144,8 | 280 | 34% | 3,2 | 163,1 | | 100% |
| Pusztazámor | 11,1 | 17,5 | 39% | | 12,5 | 0,3 | 98% |
| Sós-kút | 19 | 83,5 | 19% | | 4,6 | | 100% |
| Százhalombatta | 71,5 | 20,2 | 78% | 8,6 | 51,5 | | 100% |
| Tárnok | 44,5 | 60,6 | 42% | | 34,2 | | 100% |
| Törökbálint | 69,7 | 48,4 | 59% | | 56,2 | 0,1 | 100% |

8.2.1.7. Gödöllői járás

A Gödöllői járásban 571 km hosszúságú kiépített önkormányzati út, 421 km hosszúságú kiépített járda és 21,4 km hosszúságú kerékpárút volt. Az utak kiépítettsége 38% volt, ami a vármegyében átlagosnak mondható. A legteljesebb infrastruktúrával Gödöllő, Valkó és Veresegyháza rendelkezik, míg a legkevésbé kiépített Isaszeg volt, ahol az utaknak csak 16%-a rendelkezett burkolattal.

267. táblázat

Infrastruktúra a Gödöllői járásban

| Terület | Önkormányzati kiépített út és köztér hossza (km) | Önkormányzati kiépítetlen út és köztér hossza (km) | Kiépített utak aránya (%) | Önkormányzati kerékpárút, közös gyalog- és kerékpárút hossza (km) | Önkormányzati kiépített járda hossza (km) | Önkormányzati kiépítetlen járda hossza (km) | Kiépített járdák aránya (%) |
|-----------------------|---|---|------------------------------|---|---|---|--------------------------------|
| Gödöllői járás | 571,2 | 944,6 | 38% | 21,4 | 421,6 | 214,2 | 66% |
| Csömör | 44,5 | 95,8 | 32% | 2,4 | 25,4 | 23,4 | 52% |
| Dány | 30,1 | 56,3 | 35% | | 11,5 | 0,1 | 99% |

| Terület | Önkormányzati kiépített út és köztér hossza (km) | Önkormányzati kiépítetlen út és köztér hossza (km) | Kiépített utak aránya (%) | Önkormányzati kerékpárút, közös gyalog- és kerékpárút hossza (km) | Önkormányzati kiépített járda hossza (km) | Önkormányzati kiépítetlen járda hossza (km) | Kiépített járdák aránya (%) |
|----------------|--|--|---------------------------|---|---|---|-----------------------------|
| Erdőkertes | 20,7 | 43,7 | 32% | | 9,6 | 0,4 | 96% |
| Gödöllő | 126,7 | 58,3 | 68% | 6,6 | 126,6 | 81,6 | 61% |
| Isaszeg | 17,9 | 97,4 | 16% | | 61,8 | 23,6 | 72% |
| Kerepes | 26,7 | 105,8 | 20% | | 25,1 | 0,3 | 99% |
| Kistarcsa | 41,9 | 48,8 | 46% | 1 | 35,8 | 81,6 | 30% |
| Mogyoród | 20,1 | 26,3 | 43% | | 8,3 | 0,4 | 95% |
| Nagytarcsa | 24,8 | 43,2 | 36% | | 7,5 | 0,1 | 99% |
| Pécel | 48,5 | 170,2 | 22% | | 41,2 | 0,5 | 99% |
| Szada | 22,3 | 59,4 | 27% | 3,8 | 2 | | 100% |
| Vácszentlászló | 12,5 | 29,2 | 30% | | 13,4 | | 100% |
| Valkó | 12,3 | 3,6 | 77% | | 11,8 | 1,6 | 88% |
| Veresegyház | 112 | 83,9 | 57% | 7,6 | 29,7 | | 100% |
| Zsámbok | 10,2 | 22,7 | 31% | | 11,9 | 0,6 | 95% |

8.2.1.8. Gyáli járás

A Gyáli járásban 172 km hosszúságú kiépített önkormányzati út, 124 km hosszúságú kiépített járda és 4,5 km hosszúságú kerékpárút volt. Az utak kiépítettsége 30% volt, ami a vármegyében átlagosnak mondható. A legteljesebb infrastruktúrával Gyál rendelkezik, míg a többi településen rendkívül sok a kiépítetlen út és járda.

268. táblázat Infrastruktúra a Gyáli járásban

| Terület | Önkormányzati kiépített út és köztér hossza (km) | Önkormányzati kiépítetlen út és köztér hossza (km) | Kiépített utak aránya (%) | Önkormányzati kerékpárút, közös gyalog- és kerékpárút hossza (km) | Önkormányzati kiépített járda hossza (km) | Önkormányzati kiépítetlen járda hossza (km) | Kiépített járdák aránya (%) |
|--------------------|--|--|---------------------------|---|---|---|-----------------------------|
| Gyáli járás | 172 | 394,6 | 30% | 4,5 | 124,2 | 88,3 | 58% |
| Alsónémedi | 30,6 | 157,9 | 16% | 3,9 | 21,8 | 17,5 | 55% |
| Felsőpakony | 0,3 | 28 | 1% | | | 6,4 | 0% |
| Gyál | 92 | 41,6 | 69% | 0,6 | 66,7 | 54 | 55% |
| Ócsa | 49,1 | 167,1 | 23% | | 35,7 | 10,4 | 77% |

8.2.1.9. Monori járás

A Monori járásban 311 km hosszúságú kiépített önkormányzati út, 202 km hosszúságú kiépített járda és 3,7 km hosszúságú kerékpárút volt. Az utak kiépítettsége 35% volt, ami a vármegyében átlagosnak mondható. A legteljesebb infrastruktúrával Gyömőrő és Pilis rendelkezik, míg a többi településen rendkívül sok a kiépítetlen út.

269. táblázat

Infrastruktúra a Monori járásban

| Terület | Önkormányzati kiépített út és köztér hossza (km) | Önkormányzati kiépítetlen út és köztér hossza (km) | Kiépített utak aránya (%) | Önkormányzati kerékpárút, közös gyalog- és kerékpárút hossza (km) | Önkormányzati kiépített járda hossza (km) | Önkormányzati kiépítetlen járda hossza (km) | Kiépített járdák aránya (%) |
|---------------------|--|--|---------------------------|---|---|---|-----------------------------|
| Monori járás | 311,5 | 584,5 | 35% | 3,7 | 202,5 | 93,1 | 69% |
| Bénye | 19,4 | 24,8 | 44% | | 1,2 | | 100% |
| Csévharaszt | 9,4 | 17,7 | 35% | | 1,2 | 0,1 | 92% |
| Gomba | 19,8 | 86,5 | 19% | | 9,9 | | 100% |
| Gyömrő | 61,8 | 12,3 | 83% | | 43,9 | 85,1 | 34% |
| Káva | 6,1 | 14,8 | 29% | | 4,9 | | 100% |
| Monor | 64,2 | 191,2 | 25% | 3,7 | 58,5 | | 100% |
| Monorierdő | 14 | 40,5 | 26% | | 8,5 | 0,3 | 97% |
| Nyáregyháza | 19,7 | 51 | 28% | | 9 | 1,4 | 87% |
| Pánd | 8,3 | 46,6 | 15% | | 12,9 | 6,2 | 68% |
| Péteri | 11,5 | 42,5 | 21% | | 9,1 | | 100% |
| Pilis | 68,1 | 36,9 | 65% | | 27,5 | | 100% |
| Vasad | 9,2 | 19,7 | 32% | | 15,9 | | 100% |

8.2.1.10. Nagykátai járás

A Nagykátai járásban 357 km hosszúságú kiépített önkormányzati út, 273 km hosszúságú kiépített járda és 15 km hosszúságú kerékpárút volt. Az utak kiépítettsége 20% volt, ami a vármegyében alacsonynak mondható. Szinte mindegyik településen rendkívül sok a kiépítetlen út, ugyanakkor a járdák kiépítettsége Tápiógyörgye kivételével mindenütt megfelelő.

270. táblázat

Infrastruktúra a Nagykátai járásban

| Terület | Önkormányzati kiépített út és köztér hossza (km) | Önkormányzati kiépítetlen út és köztér hossza (km) | Kiépített utak aránya (%) | Önkormányzati kerékpárút, közös gyalog- és kerékpárút hossza (km) | Önkormányzati kiépített járda hossza (km) | Önkormányzati kiépítetlen járda hossza (km) | Kiépített járdák aránya (%) |
|------------------------|--|--|---------------------------|---|---|---|-----------------------------|
| Nagykátai járás | 357,1 | 1445,9 | 20% | 15 | 273,4 | 11,4 | 96% |
| Farmos | 16,6 | 52,9 | 24% | 3,8 | 9,4 | | 100% |
| Kóka | 24,3 | 102,6 | 19% | 3,3 | 8,2 | | 100% |
| Mende | 9,2 | 50 | 16% | | 20 | | 100% |
| Nagykáta | 54,1 | 120,1 | 31% | 4,6 | 59,1 | | 100% |
| Sülysáp | 31,5 | 141,1 | 18% | | 24,6 | 0,4 | 98% |
| Szentlőrincváta | 10,7 | 20 | 35% | | 5,5 | | 100% |
| Szentmártonkáta | 19,4 | 112,9 | 15% | 0,6 | 16,6 | | 100% |
| Tápióbicske | 19,5 | 163,7 | 11% | | 10,3 | 0,6 | 94% |
| Tápiógyörgye | 31,9 | 102,1 | 24% | 0,2 | 15,9 | 6,7 | 70% |
| Tápióság | 17,4 | 72,2 | 19% | | 16,7 | 0,1 | 99% |
| Tápiószecső | 15,8 | 76,1 | 17% | 0,3 | 18,8 | 0,1 | 99% |
| Tápiószele | 26,7 | 70,4 | 27% | 2,2 | 7,7 | | 100% |
| Tápiószentmárton | 44,4 | 288,5 | 13% | | 18,7 | 2,9 | 87% |
| Tóalmás | 20,8 | 46,1 | 31% | | 26,3 | | 100% |
| Úri | 14,8 | 27,2 | 35% | | 15,6 | 0,6 | 96% |

8.2.1.11. Nagykőrösi járás

A Nagykőrösi járásban 152 km hosszúságú kiépített önkormányzati út, 157 km hosszúságú kiépített járda és 14,3 km hosszúságú kerékpárút volt. Az utak kiépítettsége 16% volt, ami a vármegyében alacsonynak mondható. Szinte mindegyik településen rendkívül sok a kiépítetlen út, ugyanakkor a járdák kiépítettsége Nyársapát kivételével mindenütt megfelelő.

271. táblázat *Infrastruktúra a Nagykőrösi járásban*

| Terület | Önkormányzati kiépített út és köztér hossza (km) | Önkormányzati kiépítetlen út és köztér hossza (km) | Kiépített utak aránya (%) | Önkormányzati kerékpárút, közös gyalog- és kerékpárút hossza (km) | Önkormányzati kiépített járda hossza (km) | Önkormányzati kiépítetlen járda hossza (km) | Kiépített járdák aránya (%) |
|-------------------------|--|--|---------------------------|---|---|---|-----------------------------|
| Nagykőrösi járás | 152,4 | 808,9 | 16% | 14,3 | 157,1 | 12,8 | 92% |
| Kocsér | 21,1 | 167 | 11% | | 14,4 | | 100% |
| Nagykőrös | 114,4 | 536,7 | 18% | 13,1 | 139,5 | 11,6 | 92% |
| Nyársapát | 16,9 | 105,2 | 14% | 1,2 | 3,2 | 1,2 | 73% |

8.2.1.12. Pilisvörösvári járás

A Pilisvörösvári járásban 192 km hosszúságú kiépített önkormányzati út, 102 km hosszúságú kiépített járda és 0,6 km hosszúságú kerékpárút volt. Az utak kiépítettsége 38% volt, ami a vármegyében jónak mondható. A legteljesebb infrastruktúrával Pilisszentiván, Üröm és Piliscsaba rendelkezik, míg a többi településen rendkívül sok a kiépítetlen út. A járdák kiépítettsége megfelelő.

272. táblázat *Infrastruktúra a Pilisvörösvári járásban*

| Terület | Önkormányzati kiépített út és köztér hossza (km) | Önkormányzati kiépítetlen út és köztér hossza (km) | Kiépített utak aránya (%) | Önkormányzati kerékpárút, közös gyalog- és kerékpárút hossza (km) | Önkormányzati kiépített járda hossza (km) | Önkormányzati kiépítetlen járda hossza (km) | Kiépített járdák aránya (%) |
|-----------------------------|--|--|---------------------------|---|---|---|-----------------------------|
| Pilisvörösvári járás | 191,6 | 306,2 | 38% | 0,6 | 102,1 | 1,1 | 99% |
| Pilisborosjenő | 13,4 | 31,6 | 30% | | 4 | 0,8 | 83% |
| Piliscsaba | 34,2 | 22,9 | 60% | | 8,9 | | 100% |
| Pilisjászfalu | 4,3 | 14,4 | 23% | | 3,3 | 0,2 | 94% |
| Pilisszántó | 3 | 85,6 | 3% | | 4 | | 100% |
| Pilisszentiván | 12,4 | 7,1 | 64% | | 3,5 | | 100% |
| Pilisvörösvár | 48,4 | 62 | 44% | 0,4 | 37,3 | | 100% |
| Solymár | 29,6 | 29,8 | 50% | 0,2 | 12,9 | | 100% |
| Tinnye | 10,2 | 30,8 | 25% | | 3,2 | 0,1 | 97% |
| Üröm | 36,1 | 22 | 62% | | 25 | | 100% |

8.2.1.13. Ráckevei járás

A Ráckevei járásban 230 km hosszúságú kiépített önkormányzati út, 146 km hosszúságú kiépített járda és 1,4 km hosszúságú kerékpárút volt. Az utak kiépítettsége 29% volt, ami a vármegyében átlagosnak mondható. A legteljesebb infrastruktúrával Apaj és Kiskunlacháza rendelkezik, míg a többi településen rendkívül sok a kiépítetlen út.

273. táblázat

Infrastruktúra a Ráckevei járásban

| Terület | Önkormányzati kiépített út és köztér hossza (km) | Önkormányzati kiépítetlen út és köztér hossza (km) | Kiépített utak aránya (%) | Önkormányzati kerékpárút, közös gyalog- és kerékpárút hossza (km) | Önkormányzati kiépített járda hossza (km) | Önkormányzati kiépítetlen járda hossza (km) | Kiépített járdák aránya (%) |
|-----------------------|--|--|---------------------------|---|---|---|-----------------------------|
| Ráckevei járás | 230,1 | 559,4 | 29% | 1,4 | 145,8 | 9,4 | 94% |
| Apaj | 6,1 | 5,6 | 52% | 0,6 | 5 | 0,2 | 96% |
| Áporka | 9,6 | 29,1 | 25% | | 4,2 | | 100% |
| Dömsöd | 27,7 | 66,4 | 29% | | 14,7 | 8,9 | 62% |
| Kiskunlacháza | 44,5 | 60,8 | 42% | | 31,1 | | 100% |
| Lórév | 3,9 | 14,9 | 21% | | 2,1 | | 100% |
| Makád | 11,5 | 34,3 | 25% | | 9,7 | | 100% |
| Ráckeve | 86,8 | 218,5 | 28% | 0,8 | 42,6 | 0,3 | 99% |
| Szigetbecse | 7,5 | 41 | 15% | | 5,8 | | 100% |
| Szigetcsép | 15,1 | 43,7 | 26% | | 13,1 | | 100% |
| Szigetszentmárton | 10,1 | 24,7 | 29% | | 7 | | 100% |
| Szigetújfalu | 7,3 | 20,4 | 26% | | 10,5 | | 100% |

8.2.1.14. Szentendrei járás

Szentendrei járásban 408 km hosszúságú kiépített önkormányzati út, 238 km hosszúságú kiépített járda és 28,4 km hosszúságú kerékpárút volt. Az utak kiépítettsége 33% volt, ami a vármegyében átlagosnak, jónak mondható. A legteljesebb infrastruktúrával Pomáz és Leányfalu rendelkezik, míg a többi településen rendkívül sok a kiépítetlen út. Csobánkán és Dunabogdányban a kiépített járdák is hiányoznak.

274. táblázat

Infrastruktúra a Szentendrei járásban

| Terület | Önkormányzati kiépített út és köztér hossza (km) | Önkormányzati kiépítetlen út és köztér hossza (km) | Kiépített utak aránya (%) | Önkormányzati kerékpárút, közös gyalog- és kerékpárút hossza (km) | Önkormányzati kiépített járda hossza (km) | Önkormányzati kiépítetlen járda hossza (km) | Kiépített járdák aránya (%) |
|--------------------------|--|--|---------------------------|---|---|---|-----------------------------|
| Szentendrei járás | 408,1 | 811,2 | 33% | 28,4 | 237,8 | 133,1 | 64% |
| Budakalász | 46,5 | 51,9 | 47% | 8,7 | 32,3 | | 100% |
| Csobánka | 14,4 | 60,3 | 19% | | 4,2 | 60,3 | 7% |
| Dunabogdány | 20,3 | 48,8 | 29% | 5 | 10,4 | 16,5 | 39% |
| Kisoroszi | 9,9 | 19,3 | 34% | | 3 | | 100% |
| Leányfalu | 28,7 | 19,5 | 60% | 3,4 | 11 | 0,5 | 96% |
| Pilisszentkereszt | 11,7 | 14 | 46% | | 1,3 | 0,8 | 62% |
| Pilisszentlászló | 6,1 | 15,6 | 28% | | 0,1 | | 100% |
| Pócsmegyer | 7,1 | 48,6 | 13% | | 4,1 | 0,1 | 98% |
| Pomáz | 59,4 | 20,6 | 74% | 2,2 | 57,6 | 44 | 57% |
| Szentendre | 142,3 | 232,1 | 38% | 9,1 | 94 | 6,8 | 93% |
| Szigetmonostor | 17,3 | 153 | 10% | | 4,9 | 0,6 | 89% |
| Tahitótfalu | 31,2 | 93,2 | 25% | | 8,5 | 3,5 | 71% |
| Visegrád | 13,2 | 34,3 | 28% | | 6,4 | | 100% |

8.2.1.15. Szigetszentmiklósi járás

Szentendrei járásban 498 km hosszúságú kiépített önkormányzati út, 317 km hosszúságú kiépített járda és 8,7 km hosszúságú kerékpárút volt. Az utak kiépítettsége 51% volt, ami a vármegyében kiugróan magas érték. A legteljesebb infrastruktúrával Szigethalom és Dunavarsány rendelkezik, míg

Majosházán, Délegyházán és Szigetszentmiklóson rendkívül sok a kiépítetlen út. Dunaharaszti kivételével a járdák megfelelően kiépítettek.

275. táblázat *Infrastruktúra a Szigetszentmiklósi járásban*

| Terület | Önkormányzati kiépített út és köztér hossza (km) | Önkormányzati kiépítetlen út és köztér hossza (km) | Kiépített utak aránya (%) | Önkormányzati kerékpárút, közös gyalog- és kerékpárút hossza (km) | Önkormányzati kiépített járda hossza (km) | Önkormányzati kiépítetlen járda hossza (km) | Kiépített járdák aránya (%) |
|---------------------------------|--|--|---------------------------|---|---|---|-----------------------------|
| Szigetszentmiklósi járás | 497,7 | 479,4 | 51% | 8,7 | 317,6 | 68,2 | 82% |
| Délegyháza | 26,7 | 79,9 | 25% | | 7,9 | | 100% |
| Dunaharaszti | 91,6 | 80,3 | 53% | 2,7 | 119,9 | 65,5 | 65% |
| Dunavarsány | 62,8 | 15,2 | 81% | | 18,1 | | 100% |
| Halásztelek | 35,4 | 17,6 | 67% | | 39,6 | | 100% |
| Majosháza | 7,3 | 25,8 | 22% | | 6,8 | | 100% |
| Szigethalom | 71,3 | 14,8 | 83% | | 21,6 | 1,6 | 93% |
| Szigetszentmiklós | 122,2 | 219,8 | 36% | 3,1 | 54,4 | 0,1 | 100% |
| Taksony | 27,2 | 22,6 | 55% | 2 | 30,6 | 1 | 97% |
| Tököl | 53,2 | 3,4 | 94% | 0,9 | 18,7 | | 100% |

8.2.1.16. Szobi járás

A Szobi járásban 188 km hosszúságú kiépített önkormányzati út, 115 km hosszúságú kiépített járda és 11,9 km hosszúságú kerékpárút volt. Az utak kiépítettsége 28% volt, ami a vármegyében átlagos érték. A legteljesebb infrastruktúrával Tésa, Ipolytölgyes és Zebegény rendelkezik, míg Ipolydamásdon, Szokolován, Márianosztrán rendkívül sok a kiépítetlen út. Márianosztra és Ipolydamásd kivételével a járdák megfelelően kiépítettek.

276. táblázat *Infrastruktúra a Szobi járásban*

| Terület | Önkormányzati kiépített út és köztér hossza (km) | Önkormányzati kiépítetlen út és köztér hossza (km) | Kiépített utak aránya (%) | Önkormányzati kerékpárút, közös gyalog- és kerékpárút hossza (km) | Önkormányzati kiépített járda hossza (km) | Önkormányzati kiépítetlen járda hossza (km) | Kiépített járdák aránya (%) |
|--------------------|--|--|---------------------------|---|---|---|-----------------------------|
| Szobi járás | 187,7 | 485,4 | 28% | 11,9 | 114,8 | 22,2 | 84% |
| Bernecebaráti | 7,9 | 43,8 | 15% | | 6,1 | | 100% |
| Ipolydamásd | 2,3 | 23,1 | 9% | | 3,3 | 4,4 | 43% |
| Ipolytölgyes | 4 | 1,5 | 73% | | 1,7 | | 100% |
| Kemence | 12,7 | 45,9 | 22% | | 7,4 | 1,7 | 81% |
| Kismaros | 12,8 | 60,2 | 18% | 1 | 4,1 | 0,1 | 98% |
| Kóspallag | 4,2 | 13,2 | 24% | | 3,4 | 0,1 | 97% |
| Letskés | 6,1 | 23,6 | 21% | | 6,2 | | 100% |
| Márianosztra | 3,3 | 18,4 | 15% | | 1,6 | 12 | 12% |
| Nagybörzsöny | 15,8 | 12,7 | 55% | | 6,8 | 2,7 | 72% |
| Nagymaros | 30,3 | 68,7 | 31% | 1,4 | 15,3 | | 100% |
| Perőcsény | 10 | 14,1 | 41% | | 2,1 | 0,2 | 91% |
| Szob | 14,2 | 30,2 | 32% | 3,2 | 23,2 | | 100% |
| Szokolya | 6,7 | 53,3 | 11% | | 3,5 | 0,7 | 83% |
| Tésa | 15,2 | 1,6 | 90% | | 1,2 | | 100% |
| Vámosmikola | 3,1 | 17,6 | 15% | | 11,5 | | 100% |
| Verőce | 21,6 | 47,3 | 31% | 3,8 | 13,3 | 0,3 | 98% |
| Zebegény | 17,5 | 10,2 | 63% | 2,5 | 4,1 | | 100% |

8.2.1.17. Váci járás

A Váci járásban 279 km hosszúságú kiépített önkormányzati út, 193 km hosszúságú kiépített járda és 15,1 km hosszúságú kerékpárút volt. Az utak kiépítettsége 25% volt, ami a vármegyében átlagos érték. A legteljesebb infrastruktúrával Sződ és Sződliget rendelkezik, míg Csörögön, Pencen, Órbottyánban Rádon, Váckisújfalun rendkívül sok a kiépítetlen út. Váchartyán kivételével a járdák megfelelően kiépítettek.

277. táblázat Infrastruktúra a Váci járásban

| Terület | Önkormányzati kiépített út és köztér hossza (km) | Önkormányzati kiépítetlen út és köztér hossza (km) | Kiépített utak aránya (%) | Önkormányzati kerékpárút, közös gyalog- és kerékpárút hossza (km) | Önkormányzati kiépített járda hossza (km) | Önkormányzati kiépítetlen járda hossza (km) | Kiépített járdák aránya (%) |
|-------------------|--|--|---------------------------|---|---|---|-----------------------------|
| Váci járás | 279,1 | 822,3 | 25% | 15,1 | 192,5 | 20,7 | 90% |
| Acsa | 43 | 56,5 | 43% | | 2,7 | 0,3 | 90% |
| Csörög | 4,1 | 30,1 | 12% | | 1,6 | | 100% |
| Csővár | 7,6 | 39,5 | 16% | | | | |
| Galgagyörk | 6 | 4,8 | 56% | | 2,7 | | 100% |
| Kisnémedi | 7,2 | 41,5 | 15% | | 6,9 | 0,6 | 92% |
| Kosd | 15,4 | 83,9 | 16% | | 10 | | 100% |
| Órbottyán | 11,8 | 91,9 | 11% | | 9,2 | | 100% |
| Penc | 2,5 | 76,2 | 3% | | 2,6 | | 100% |
| Püspökatvan | 14 | 48 | 23% | | 8 | | 100% |
| Püspökszilágy | 5,7 | 33,8 | 14% | | 3,1 | 0,8 | 79% |
| Rád | 6,8 | 54,4 | 11% | | 6 | | 100% |
| Sződ | 14,2 | 4,6 | 76% | | 8,1 | | 100% |
| Sződliget | 21,2 | 13 | 62% | 1,7 | 25,9 | | 100% |
| Vác | 93,5 | 122,7 | 43% | 13,4 | 93,9 | 8,9 | 91% |
| Vácduka | 7,8 | 19,6 | 28% | | 4,9 | | 100% |
| Váchartyán | 8,2 | 23,3 | 26% | | 1,2 | 10,1 | 11% |
| Váckisújfalu | 3,3 | 27 | 11% | | 2,2 | | 100% |
| Vácrátót | 6,8 | 51,5 | 12% | | 3,5 | | 100% |

8.2.1.18. Vecsési járás

A Vecsési járásban 200 km hosszúságú kiépített önkormányzati út, 280 km hosszúságú kiépített járda volt, kerékpárúttal a járás nem rendelkezett. Az utak kiépítettsége 52% volt, ami a vármegyében kiemelkedő érték. A legteljesebb infrastruktúrával Maglód és Vecsés rendelkezik, míg Üllőn még viszonylag sok a kiépítetlen út. A járdák mindenütt megfelelően kiépítettek.

278. táblázat Infrastruktúra a Vecsési járásban

| Terület | Önkormányzati kiépített út és köztér hossza (km) | Önkormányzati kiépítetlen út és köztér hossza (km) | Kiépített utak aránya (%) | Önkormányzati kerékpárút, közös gyalog- és kerékpárút hossza (km) | Önkormányzati kiépített járda hossza (km) | Önkormányzati kiépítetlen járda hossza (km) | Kiépített járdák aránya (%) |
|----------------------|--|--|---------------------------|---|---|---|-----------------------------|
| Vecsési járás | 200,1 | 188 | 52% | | 279,9 | 16,4 | 94% |
| Ecser | 14,4 | 19 | 43% | | 22,3 | | 100% |
| Maglód | 49 | 19,5 | 72% | | 48,9 | 13,4 | 78% |
| Üllő | 45,1 | 94,5 | 32% | | 54,6 | 0,1 | 100% |
| Vecsés | 91,6 | 55 | 62% | | 154,1 | 2,9 | 98% |

8.3. Bűnmegelőzés és közbiztonság

A szegénység, a rossz szociális környezet, a rossz lakásviszonyok, az alacsony iskolázottság általában melegágya a bűnözésnek. Szerencsére Pest vármegyében a fenti tényezők csak néhány településen, illetve településrészen vannak jelen, így **a vármegye bűnügyi statisztikái is, ha nem is kiemelkedően jók, de mindenképp a hazai élmezőnybe tartoznak.** Az ezer lakosra jutó bűnelkövetések számában a vármegye a hetedik legalacsonyabb értékkel bír, ezer lakosra 14,4 elkövetett bűncselekmény jutott 2022-ben. Ezzel Pest vármegye az ország legbiztonságosabb vármegyéi, régiói között van.

149. ábra: Ezer lakosra jutó regisztrált bűncselekmény az elkövetés helye szerint, 2022

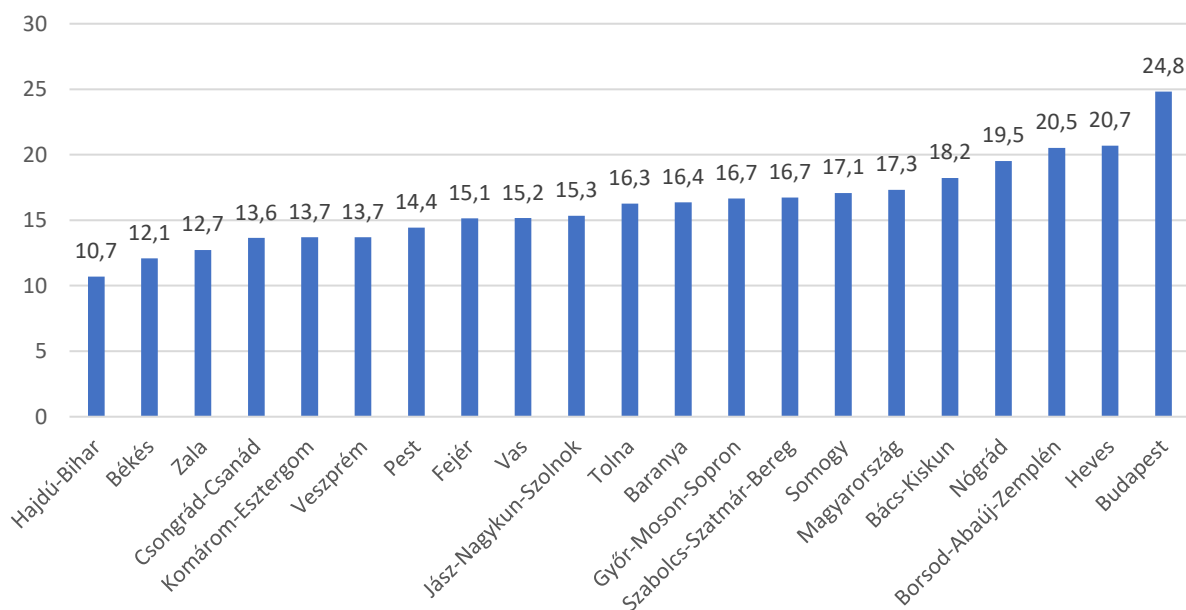

Forrás: BM BSR - Bűnügyi Statisztikai Rendszer

Az **elkövetett bűncselekmények száma évről évre folyamatosan csökken**, az elmúlt tíz év során a regisztrált bűncselekmények száma a 2011. évinek a harmadára esett vissza. Ez igen jelentős javulást jelent a közbiztonságban. A grafikon lefutásán jól látható, hogy **a gazdasági helyzet jelentősen befolyásolja a bűnelkövetés gyakoriságát és közvetlen összefüggésben áll a szociális helyzettel, a szegénységgel, munkanélküliséggel.**

150. ábra: Regisztrált bűncselekmények száma Pest vármegyében, 2011-2021

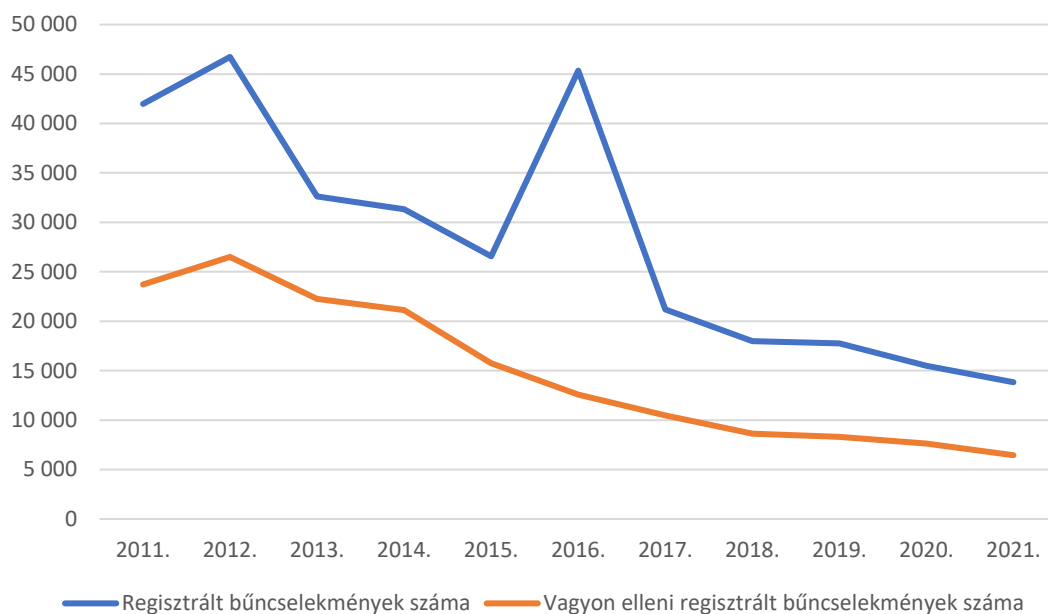

Forrás: Pest Vármegyei Rendőrfőkapitányság

Az ezer lakosra jutó bűncselekmények száma viszonylag kiegyenlített a vármegye járásaiban. A Pilisvörösvári járás a legbiztonságosabb térség, itt ezer lakosra mindössze 5,4 bűncselekmény jut. Felfelé az Aszódai, Nagykátai és némi meglepetésre a Gödöllői járás lóg ki, utóbbiban a regisztrált bűncselekmények ezer lakosra jutó száma a vármegyei átlag kétszerese.

151. ábra: Ezer lakosra jutó regisztrált bűncselekmények száma Pest vármegye járásaiban, 2021

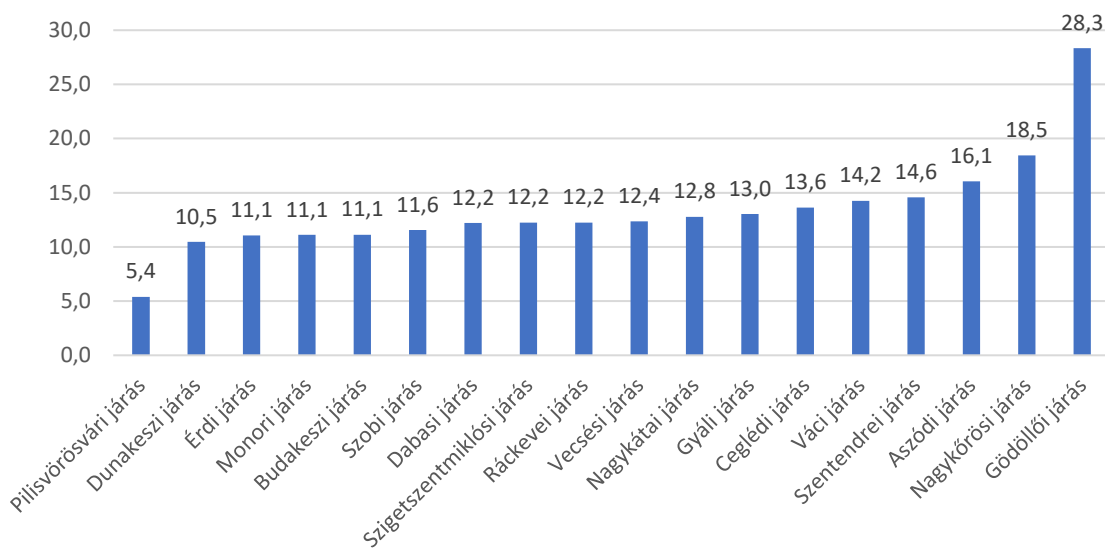

Forrás: PRE-STAT

A vármegye bűnügyi térképéről néhány település kiemelkedik, ezek a települések Veresegyház, Bag, Tatárszentgyörgy, Csörög, Ipolydamásd, Márianosztra. Utóbbiak inkább alacsony népességszámuk, mintsem rossz közbiztonságuk okán kerültek fel erre a listára.

152. ábra: Ezer lakosra jutó regisztrált bűncselekmények száma Pest vármegye településein, 2019

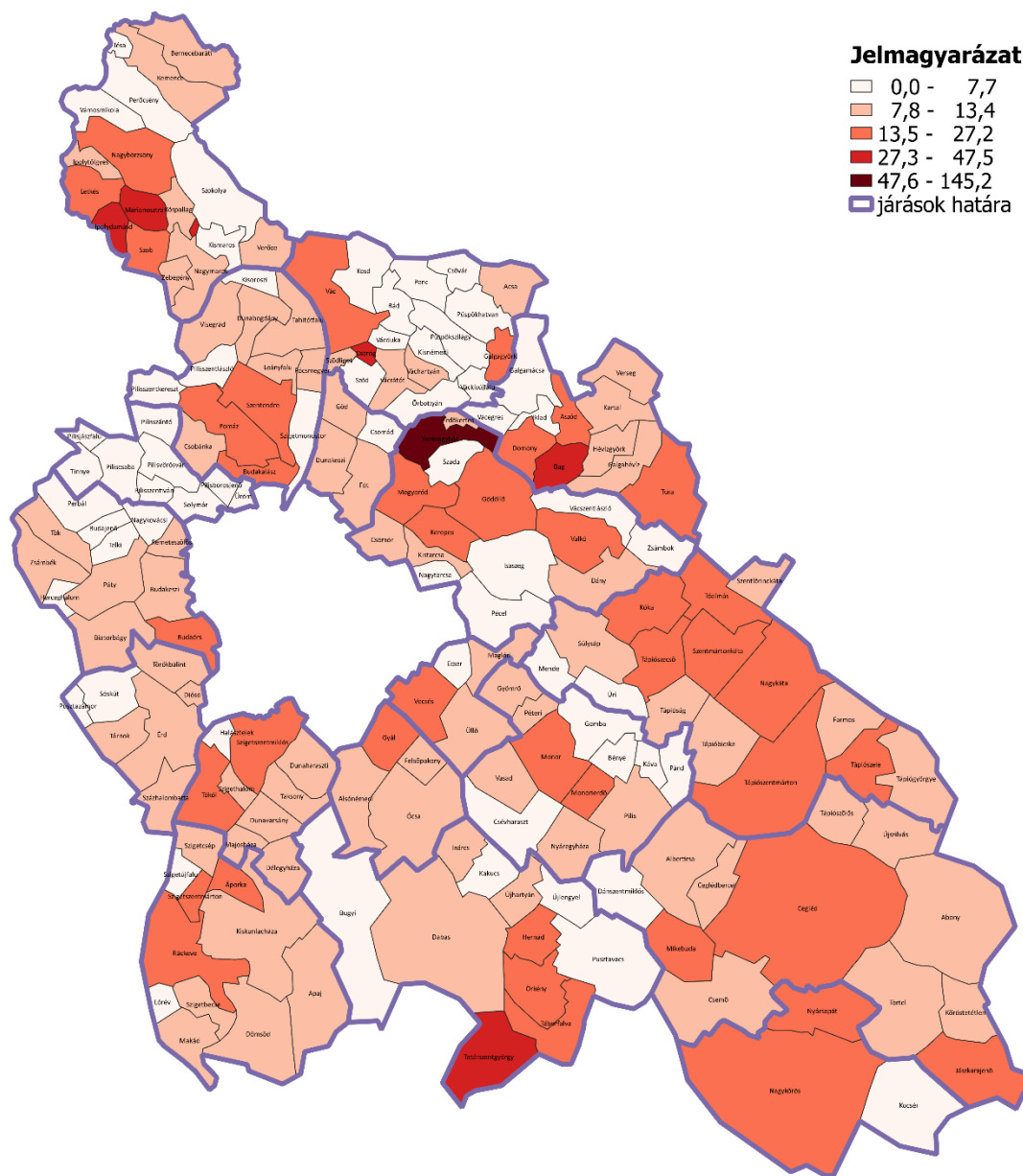

9. Közösségi programok

9.1. Szegénység

A vármegyében a háztartások egy főre jutó nettó éves jövedelme valamivel magasabb, mint országosan, de így is a hazai régiók középmezőnyébe tartozik. A fejlettebb, dunántúli régiók tekintetében sereghajtónak számít, míg a kevésbé fejlett térségekhez viszonyítva kedvező értéket produkált. 2020-ban közel 1 millió 800 ezer forint volt az egy főre jutó éves nettó jövedelem, ami nagyjából havonta 150 ezer forintnak felel meg.

153. ábra: A háztartások egy főre jutó éves átlagos jövedelme régiók szerint, 2020

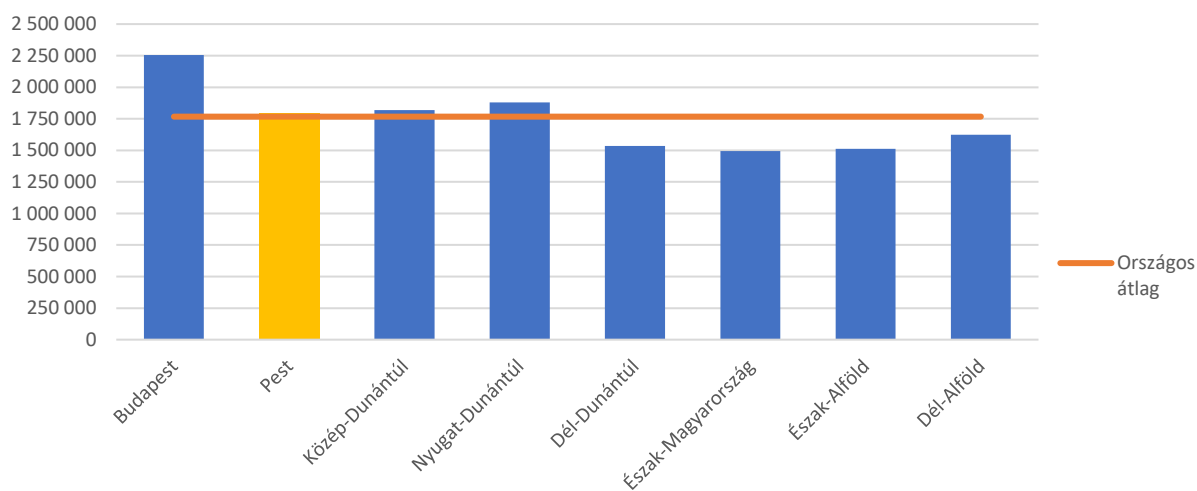

Forrás: KSH

A háztartások jövedelméhez a legnagyobb mértékben a munkajövedelmek járulnak hozzá, részesedésük az összes háztartási jövedelmen belül 77%-ot tesz ki. A társadalmi transferek 21%-kal járulnak hozzá a háztartási jövedelmekhez. A vármegyében a munkajövedelmek összes háztartási jövedelemhez mért aránya 3 százalékponttal magasabb, mint országosan, ami a háztartás összetétel, illetve az átlagosnál kedvezőbb foglalkoztatási mutatók eredménye. Az elmúlt években a munkajövedelmek háztartási összjövedelmen belüli aránya folyamatosan növekedett, ami jó hír, hiszen a háztartások így sokkal kevésbé függenek a társadalmi juttatásoktól. 2020-ban azonban változás következett be e tekintetben, hiszen a COVID járvány hatására a munkajövedelem aránya kissé visszaesett.

154. ábra: A háztartások egy főre jutó éves átlagos jövedelmének megoszlása jövedelemforrások szerint, 2020

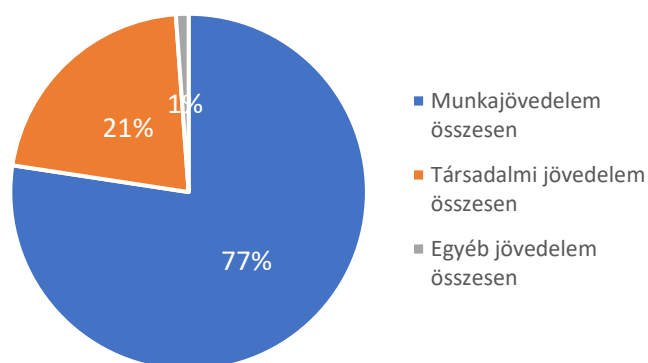

Pest vármegyében a **nagyon alacsony munkaintenzitású⁷ háztartásokban élők** népességen belüli aránya folyamatosan **zsugorodott** és az egyik legkisebb volt országos összevetésben egészen 2020-ig. Ekkor a **COVID járvány hatására, viszonylag nagy ugrás** következett be a nagyon alacsony munkaintenzitású háztartások arányában, amelynek oka elsősorban abban keresendő, hogy **a járvány éppen a zömében alacsony végzettségű munkavállalókat foglalkoztató, ám a régióban nagy súlyú gazdasági ágakat érintette leginkább**, így sokan ideiglenesen munka nélkül maradtak. **2020-ban** a vármegyében összesen **58 ezren** (0-59 évesek 5,6%-a) **éltek nagyon alacsony munkaintenzitású háztartásokban**. Arányuk a vármegyében 2020-ban 0,6 százalékponttal volt magasabb az országosan jellemző mértéknél.

Bár a szegénységi mutatókban a vármegye még mindig a régiók rangsorában kedvező helyen van, a fővárosban és Közép-Dunántúlon továbbra is a Pest vármegyében jellemzőnél kevesebben küzdenek a szegénységgel. A **relatív szegénységi arány** 2020-ban 9,7% volt, ami azt jelenti, hogy **a vármegyében 129 ezren éltek olyan háztartásban, ahol a medián ekvivalens jövedelem⁸ 60%-ánál kevesebb jövedelemmel rendelkeztek, vagyis a jövedelem a⁹ szegénységi küszöb alatt maradt.**

155. ábra: Relatív jövedelmi szegénységi arány régiók szerint, 2020

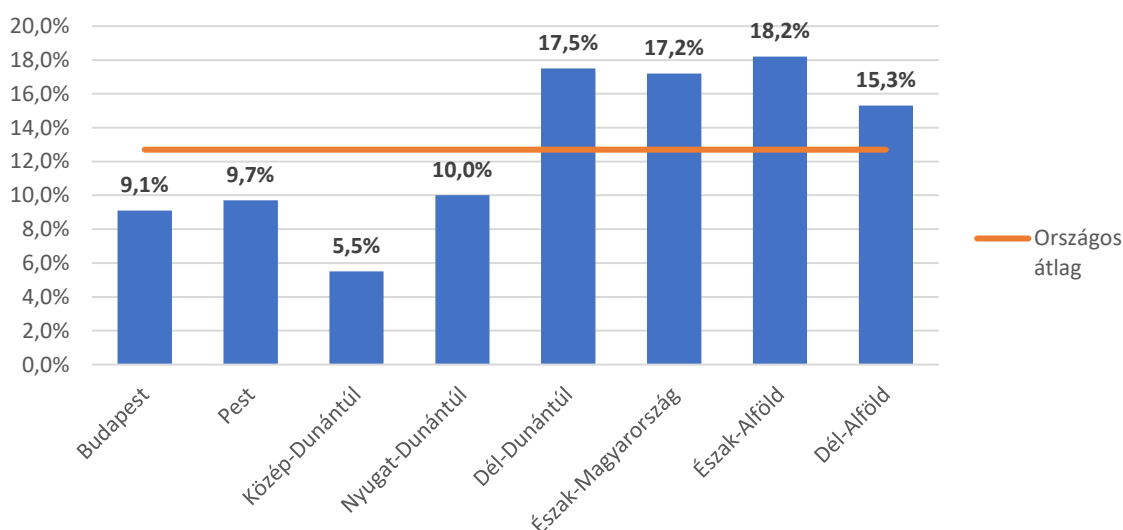

⁷ **Nagyon alacsony munkaintenzitás:** a 0 és 59 év közötti népességen belül azon személyek aránya, akik olyan háztartásban élnek, ahol a munkaképes korú (18 és 59 év közötti) felnőttek az előző évben teljes munkapotenciáljuk kevesebb mint 20%-át töltötték munkával. Ez esetben a munkaintenzitás értéke 0,2-nél nem nagyobb.

⁸ **Medián ekvivalens jövedelem:** A teljes népességet OECD 2 fogyasztási egységre jutó jövedelem alapján sorba rendezik, és a sor közepén lévő jövedelem jelenti a mediánt, vagyis hozzá képest pontosan ugyanannyinak van kevesebb, illetve több jövedelme. A szegénységi küszöb

⁹ **Relatív szegénységi küszöb:** A medián ekvivalens jövedelem 60%-a nemzeti valutában, Euróban továbbá vásárlóerő egységen (PPS) kifejezve, az egyszemélyes háztartásokra és a két felnőtt két gyermekes háztartásokra vetítve.

Súlyos anyagi deprivációban élők száma Pest vármegyében a 80 ezer főhöz közelített 2020-ban. Súlyos anyagi depriváció azon személyekre vonatkozik, akikre a felsorolt 13 tételből legalább hét jellemző:

Háztartási szint

- Váratlan kiadások fedezetének hiánya
- Évi egyhetes üdülés hiánya
- Hiteltörlesztéssel vagy lakással kapcsolatos hátralék
- Kétnaponta húsételfogyasztás hiánya
- Lakás megfelelő fűtésének hiánya
- Anyagi okból nincs személygépkocsi
- Elhasználódott bútorok lecserélésének hiánya

Személyi szint

- Nem rendelkezik az otthonában interneteléréssel
- Elhasználódott ruhák lecserélésének hiánya
- Nem rendelkezik két pár cipővel, amelyből az egyik minden évszakban használható
- Nem tud hetente egy kisebb összeget magára költeni
- Nem tud rendszeresen részt venni fizetős szabadidős programokon
- Nem tudja havonta egyszer vendégül látni rokonait, barátait vagy elmenni velük vendéglátóhelyre

Pest vármegyéről ez a statisztika is viszonylag kedvező képet fest, hiszen **a súlyos anyagi deprivációban élők aránya az országos átlag alatt maradt.** Az ország fejlettebb régiói között ugyanakkor sajnos a legmagasabb értékkel rendelkezik Pest vármegye. Az országos átlagot a legfejletlenebb régiók értékei húzzák fel, itt a súlyos anyagi deprivációban élők aránya a 10-20% között mozgott.

156. ábra: Súlyos anyagi deprivációban élők aránya régióként, 2020

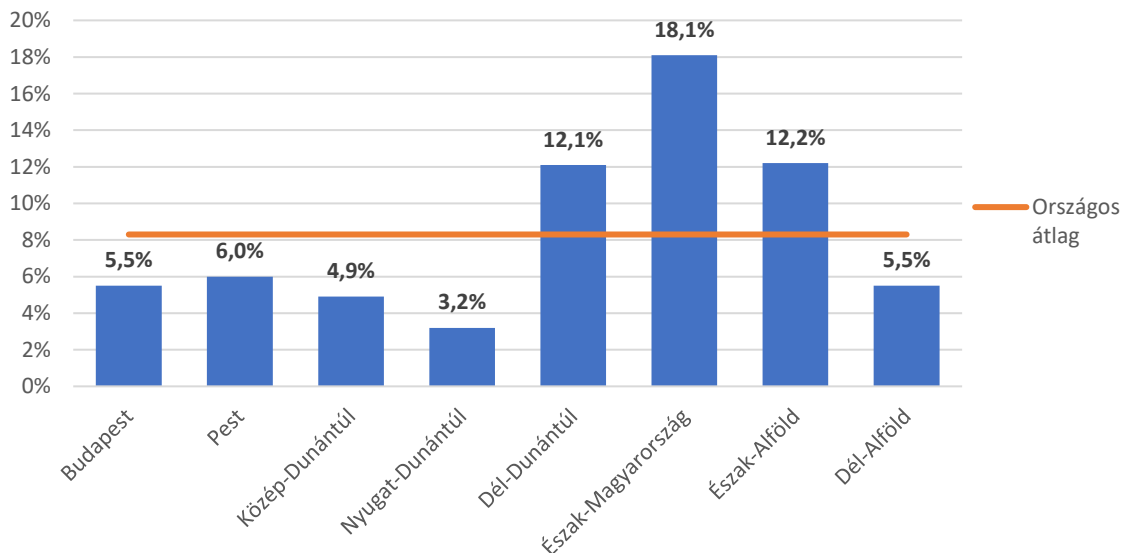

Szegénység vagy társadalmi kirekesztődés kockázatának kitettek aránya azon személyek arányát jelenti a teljes népességben, akik vagy a relatív jövedelmi szegénység vagy a súlyos anyagi és szociális depriváció vagy a nagyon alacsony munkaintenzitás közül legalább egyben érintettek, azaz a fent bemutatott három indikátor tartalmát összegzi. **A vármegye az összevont szegénységi mutatók alapján a régiós középmezőnybe tartozik.** A szegénység vagy társadalmi kirekesztődés kockázatának kitett népesség aránya a vármegyében 14,6% volt 2020-ban, ami nagyjából 200 ezer embert jelentett az adatfelvétel időpontjában.

157. ábra: Szegénység vagy társadalmi kirekesztődés kockázatának kitettek aránya régiónként, 2020

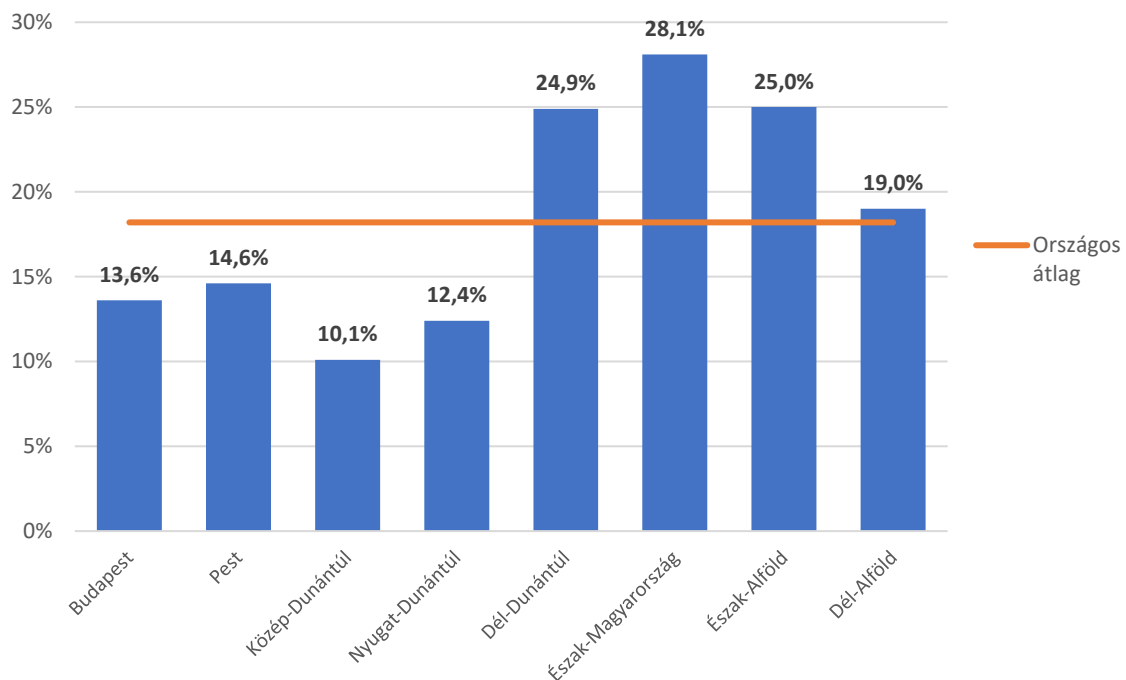

A szegénységre vonatkozóan régiósnál mélyebb területi adatok nem állnak rendelkezésre, így a szegénységet a jövedelmi oldalról lehet csupán megközelíteni. Erre a személyi jövedelemadó köteles jövedelmek egy állandó lakosra jutó értéke megfelelő támpontot ad, hiszen egyesíti a korszerkezet, a foglalkoztatottság és a jövedelmek jellemzőit. A térképre rápillantva jól látható, hogy **a vármegye hátrányos helyzetű térségei rajzolódnak ki zölddel, és ezen belül is azok a települések, ahol alacsony az iskolázottság és viszonylag magas a munkanélküliség.** Azaz a szegénység újratermelődését elősegítő tényezők jelen vannak. A roma szegénység kézzelfoghatóságára rávilágít, hogy ha az alább látható jövedelmi térképet összevetjük a 21. ábra roma népesség arányát jellemző térképpel, hiszen **a legnagyobb roma minoritással rendelkező településeken az egy állandó lakosra jutó jövedelem szintje alacsony,** ez alól csupán Csobánka képez kivételt, de a település fekvésénél fogva népszerű volt a magas jövedelmű fővárosiak között, így sokan költöztek ide, ugyanakkor a településen megmaradt a jelentős létszámú roma kisebbség is.

158. ábra: Személyi jövedelemadó alapot képező éves jövedelem egy állandó lakosra jutó értéke (ezer Ft)

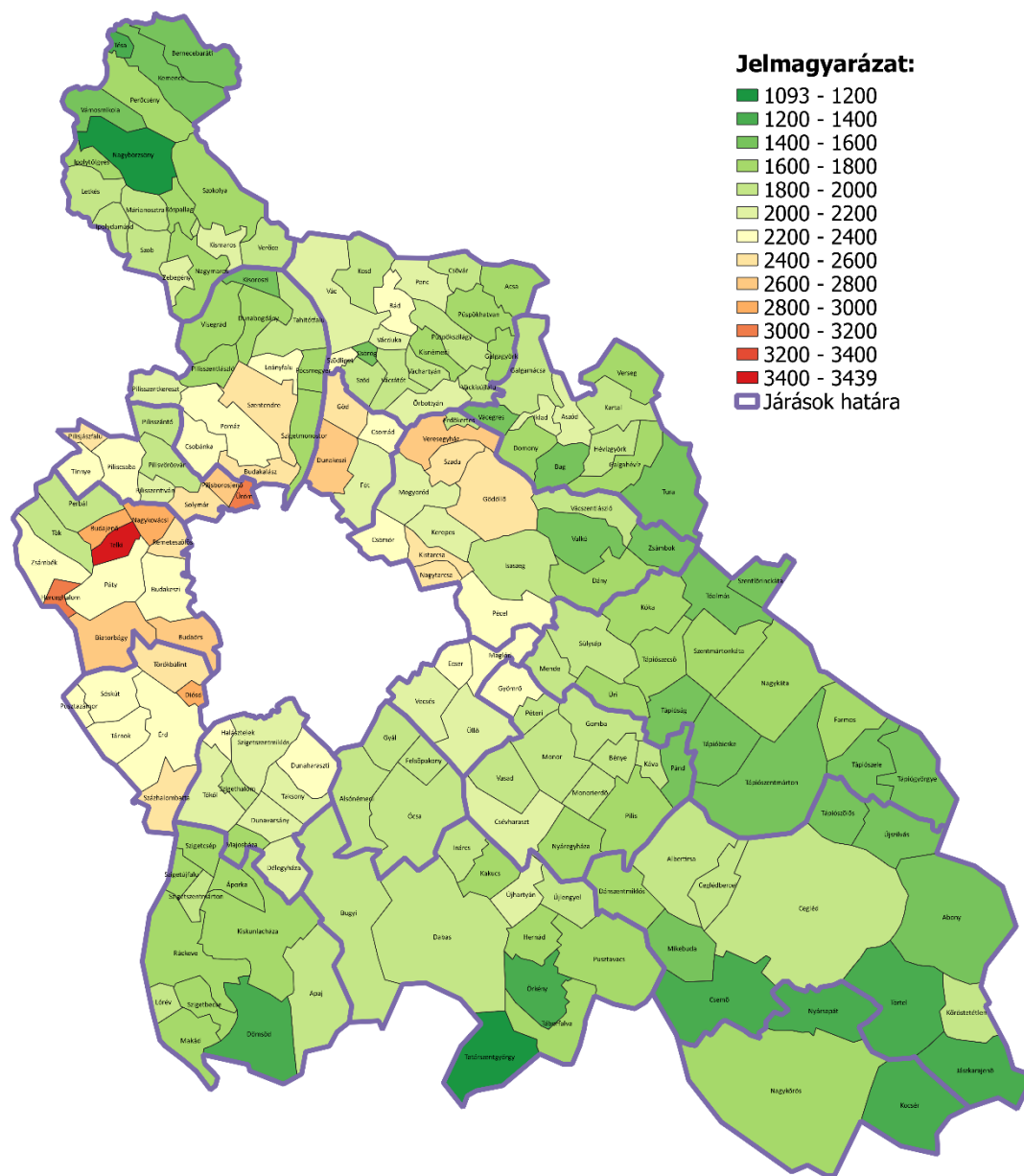

Amennyiben az összefüggést diagrammon ábrázoljuk itt is látható, hogy ha nem is függvényeszerű a kapcsolat a roma népesség aránya és a jövedelmi szegénység között, mindenképpen közepes korreláció mutatkozik a két tényező között.

159. ábra: Az egy állandó lakosra jutó személyi jövedelemadó alapot képező éves jövedelem és a roma népesség arányának összefüggése a vármegye településein

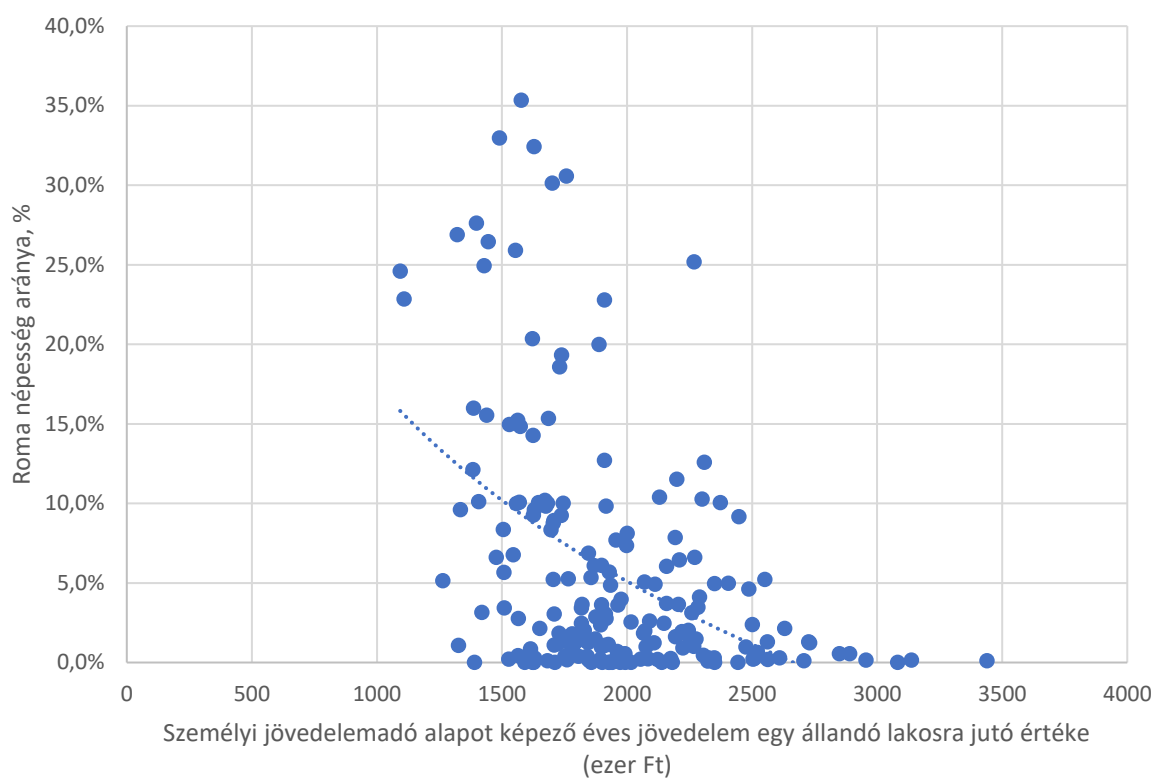

A szegénység, a rossz szociális környezet, a rossz lakásviszonyok, az alacsony iskolázottság általában melegágya a bűnözésnek. Szerencsére Pest vármegyében a fenti tényezők csak néhány településen, illetve településrészen vannak jelen, így **a vármegye bűnügyi statisztikái is, ha nem is kiemelkedően jók, de mindenképp a hazai élmézőnybe tartoznak.** Az ezer lakosra jutó bűnelkövetések számában a vármegye a hetedik legalacsonyabb értékkel bír, ezer lakosra 14,4 elkövetett bűncselekmény jutott 2022-ben. Ezzel Pest vármegye az ország legbiztonságosabb vármegyéi, régiói között van.

9.2. Helyi kulturális intézményrendszer

9.2.1. Könyvtárak

Talán a legfontosabb kulturális intézmények továbbra is a könyvtárak. A digitális hozzáférés növekedésével ugyan bővül annak a lehetősége, hogy az emberek az írott kulturális javakhoz hozzájussanak, a nyomtatott irodalom továbbra is nagyon fontos szerepet tölt be az oktatás és művelődés területén. **Magyarországon 2021-ben 3335 könyvtár működött, Pest vármegyében 188.** A könyvtárak száma szerencsére nem csökken, kisebb nagyobb megingásoktól eltekintve nagyjából 20%-kal bővült a számuk az elmúlt 20 év alatt.

160. ábra: Települési könyvtárak számának változása, 2000=100,0%

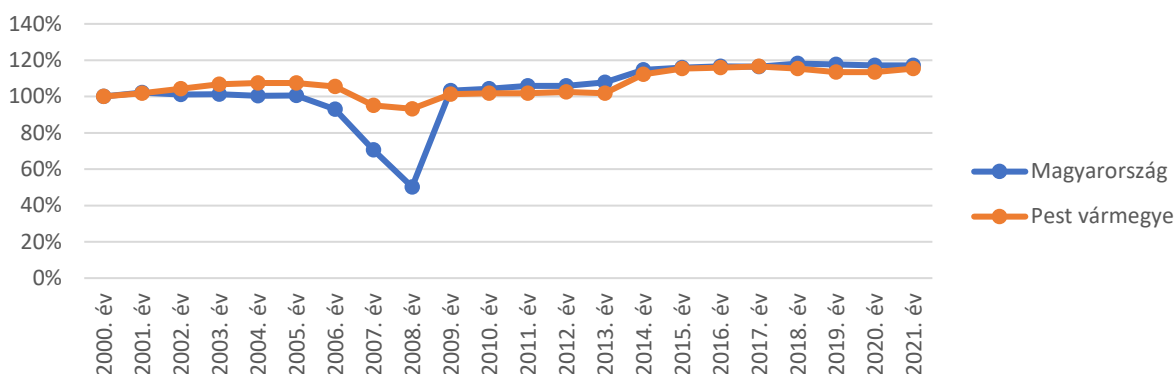

Forrás: KSH

A beiratkozott olvasók száma a COVID hatására visszaesett, a visszaesés mértéke jelentős volt. Az ország egészében ez a trend megfordulni látszik, de **Pest vármegyében a beiratkozott olvasók száma továbbra is folyamatosan csökken.** Ennek megállítása elemi érdek, amelyhez az olvasás népszerűsítésére, a könyvtárak kulturális funkcióinak bővítésére, a szolgáltatások modernizációjára van szükség.

161. ábra: Települési könyvtárakba beiratkozott olvasók számának változása, 2000=100,0%

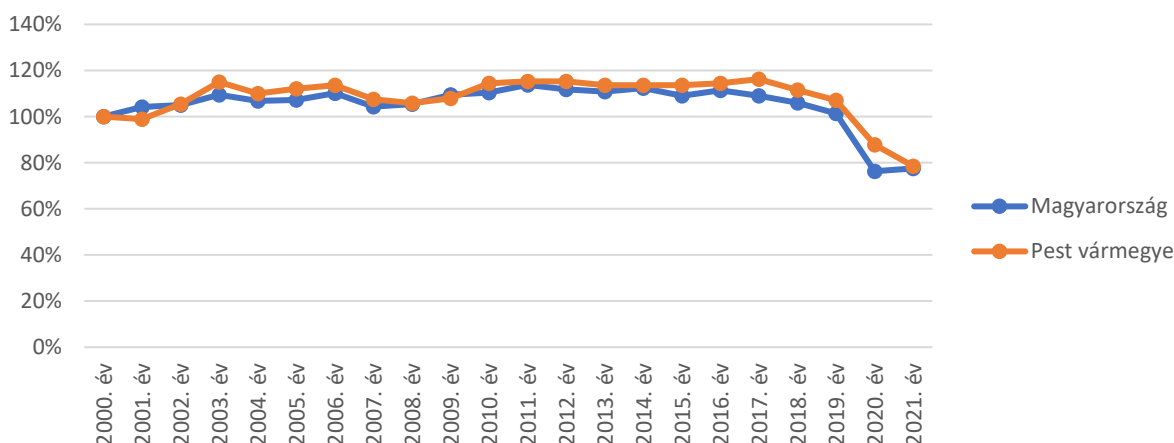

Forrás: KSH

| Terület | A települési könyvtárak száma (db) | A települési könyvtárak beiratkozott olvasóinak száma (fő) | A nemzeti és szakkönyvtárak száma (db) | A nemzeti és szakkönyvtárak beiratkozott olvasóinak száma (fő) | A munkahelyi, felsőoktatási és egyéb könyvtárak száma (db) | A munkahelyi, felsőoktatási és egyéb könyvtárak beiratkozott olvasóinak száma (fő) | Könyvtárak összesen | Beiratkozott olvasók száma összesen | Ezer lakosra jutó könyvtárba beiratkozott olvasó |
|--------------------------|------------------------------------|--|--|--|--|--|---------------------|-------------------------------------|--|
| Magyarország | 3335 | 1053974 | 335 | 116098 | 115 | 278467 | 3785 | 1448539 | 149 |
| Pest vármegye | 188 | 99703 | 14 | 3714 | 6 | 19630 | 208 | 123047 | 93 |
| Aszódi járás | 10 | 2038 | | | | | 10 | 2038 | 54 |
| Budakeszi járás | 11 | 11893 | | | 1 | 12 | 12 | 11905 | 124 |
| Ceglédi járás | 12 | 5850 | | | | | 12 | 5850 | 67 |
| Dabasi járás | 10 | 3421 | 1 | 571 | | | 11 | 3992 | 79 |
| Dunakeszi járás | 7 | 6973 | | | | | 7 | 6973 | 80 |
| Érdi járás | 8 | 7687 | | | | | 8 | 7687 | 59 |
| Gödöllői járás | 15 | 13042 | 2 | 1276 | 2 | 17076 | 19 | 31394 | 202 |
| Gyáli járás | 4 | 2119 | | | | | 4 | 2119 | 49 |
| Monori járás | 12 | 5428 | | | | | 12 | 5428 | 74 |
| Nagykátai járás | 15 | 3257 | 1 | 60 | | | 16 | 3317 | 45 |
| Nagykőrösi járás | 3 | 2486 | | | 1 | 1005 | 4 | 3491 | 129 |
| Pilisvörösvári járás | 9 | 5051 | | | 1 | 772 | 10 | 5823 | 101 |
| Ráckevei járás | 10 | 3351 | | | | | 10 | 3351 | 87 |
| Szentendrei járás | 15 | 8600 | 3 | 330 | | | 18 | 8930 | 104 |
| Szigetszentmiklósi járás | 9 | 8990 | 1 | 619 | | | 10 | 9609 | 75 |
| Szobi járás | 16 | 2881 | 2 | 327 | | | 18 | 3208 | 126 |
| Váci járás | 18 | 3940 | 4 | 531 | 1 | 765 | 23 | 5236 | 75 |
| Vecsési járás | 4 | 2696 | | | | | 4 | 2696 | 53 |

A járási adatok összevetésében talán a leginkább szembeűnő, **hogy mára az embereknek csak mindössze tizedének van könyvtári tagsága.** Ez kevesebb annál, mint amennyi ember személygépkocsival rendelkezik. Természetesen érthető, hogy a digitális technológia fejlődésével a könyvekhez való hozzájutás a korábbiaknál könnyebb, azonban a könyvtárak a személyes kapcsolattartáson keresztül jóval közelebb hozzák a könyveket, azok íróit az olvasókhoz. A gyerekeknek kifejezetten fontos, hogy az olvasás megszerettetése érdekében szakemberek tanácsai segítségével fedezhessék fel a kulturális örökségünket. A járási adatok rámutatnak arra is, hogy **a felsőoktatási intézmények jelenléte jelentősen növeli a könyvtárhasználatot**, hiszen a felsőfokú tanulmányaikat végzők számára elengedhetetlenül fontos a szakmai felkészüléshez a könyvtári gyűjtemények használata. Az is érdekes, hogy a könyvtárhasználat és a járások fejlettsége, a népesség iskolázottsága között nincs erős összefüggés (bár természetesen ez is alakítja a könyvtárhasználatot), hiszen a **Nagykátai, Gyáli, Vecsési, Aszódi és Érdi járásokban a legalacsonyabb a könyvtári olvasók ezer lakosra jutó száma.**

162. ábra: Ezer lakosra jutó beiratkozott könyvtári olvasók száma, 2021

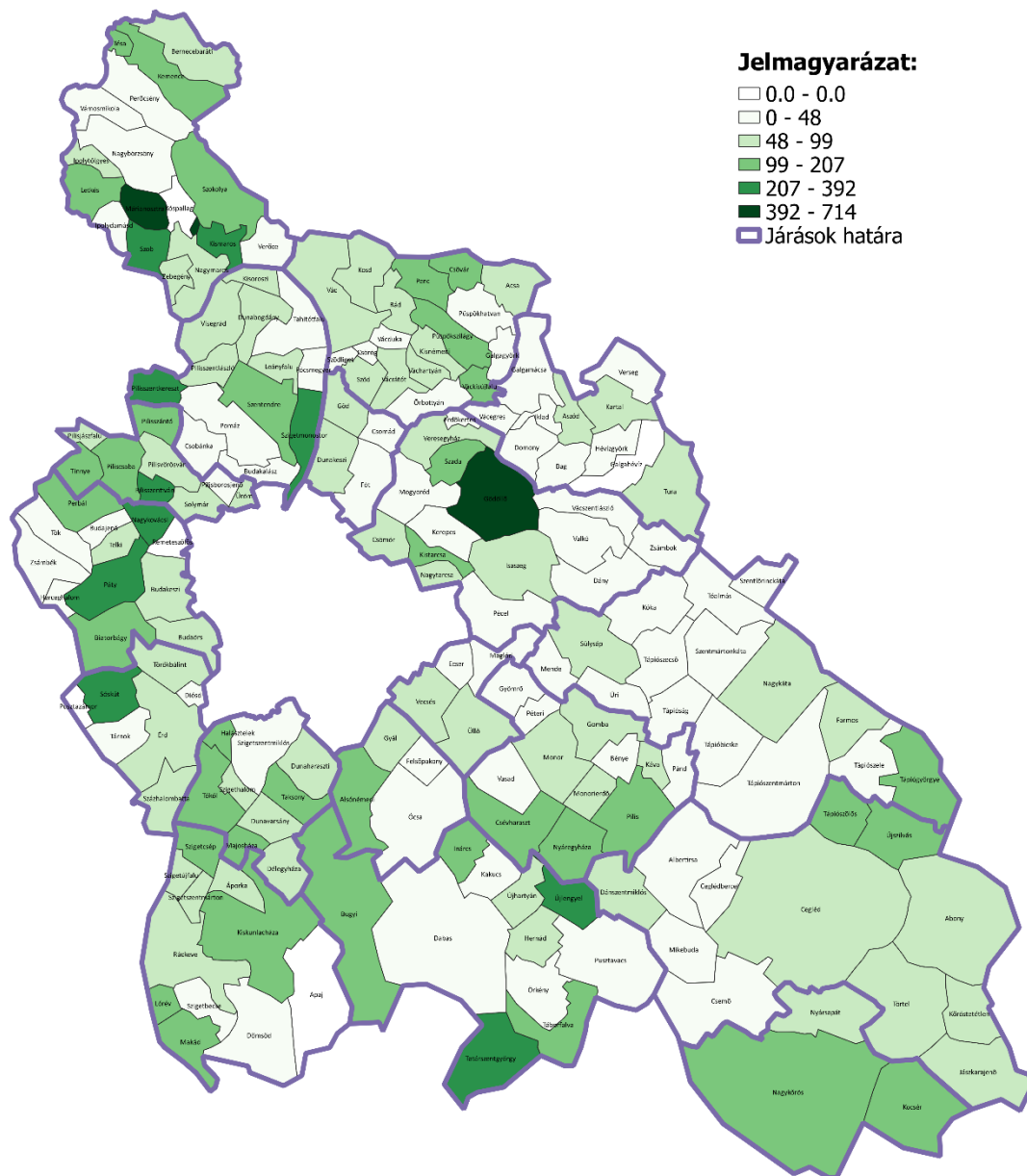

Galgahévíz, Remeteszőlős, Pusztazámor, Apaj, Kóspallag településeken egyáltalán nem működött települési könyvtár, Budajenő, Pusztavacs, Tésa településeken pedig a könyvtári állomány még az 1000 egységet sem érte el.

A könyvtári olvasók számát települési bontásban vizsgálva láthatjuk, hogy az olvasók számában nagy különbségek nem mutatkoznak. Természetesen **Gödöllő kiemelkedik**, ahol az egyetem oktatói, tanulóinak rendszeres használói a könyvtáraknak. **Márianosztrán** az ott működő börtön miatt magas az egy lakosra jutó olvasók száma. Pozitív eltérést jelent, hogy az amúgy szinte minden iskolázottsági, szegénységi statisztikában élen járó Tatárszentgyörgy, Táborfalva, Nagykőrös, Kocsér, Tápiószőlős, Tápiógyörgye, Újszilvás, Pilis, Nyáregyháza településeken viszonylag magas az ezer lakosra jutó könyvtárhasználók száma. Ellenkező negatív példa Diósd, Zsámbék, Herceghalom, Pécel, Mogyoród, ahol a kedvező társadalmi összetétel, jövedelmi helyzet és iskolázottság ellenére sem jellemző a települési könyvtárak látogatása.

9.2.2. Muzeális intézmények

Pest vármegye szerencsés helyzetben van, hiszen történelmi szerepe jelentős, így nem szűkölködik látványosságokban, kulturális értékekben. **A vármegye szinte minden járásában találunk olyan intézményt, amely a gazdag kulturális múlt bemutatását végzi. Mindössze a Vecsési és Gyáli járásokban nem találunk muzeális intézményeket.** A legtöbb látogatót természetesen a Gödöllői kastély és az ott található kiállítások vonzzák. A Szentendrei skanzen is rengeteg látogatót vonz, mivel ez hazánk legnagyobb skanzenje, igen széles programkínálattal. Lényegében minden választódó településen - néhány kivételtől eltekintve- működik Emlékház. Tájház csak minden második településen van.

280. táblázat

Muzeális intézmények a vármegye járásaiban, 2021

| Terület | Muzeális intézmények száma (db) | Múzeumi kiállítások száma (db) | Múzeumi látogatók száma (fő) | Tárlatvezetések száma (db) | Tárlatvezetésen résztvevők száma (fő) | Egy intézményre jutó látogató |
|--------------------------|---------------------------------|--------------------------------|------------------------------|----------------------------|---------------------------------------|-------------------------------|
| Magyarország | 698 | 3170 | 5725457 | 46242 | 898739 | 8203 |
| Pest vármegye | 65 | 265 | 435604 | 3290 | 47807 | 6702 |
| Aszódi járás | 3 | 9 | 1997 | 5 | 121 | 666 |
| Budakeszi járás | 6 | 16 | 34125 | 124 | 1430 | 5688 |
| Ceglédi járás | 4 | 16 | 3225 | 56 | 839 | 806 |
| Dabasi járás | 1 | 2 | 270 | 5 | 62 | 270 |
| Dunakeszi járás | 2 | 6 | 1048 | 29 | 835 | 524 |
| Érdi járás | 2 | 17 | 5465 | 86 | 2900 | 2733 |
| Gödöllői járás | 9 | 44 | 111316 | 2084 | 26636 | 12368 |
| Gyáli járás | | | | | | |
| Monori járás | 1 | 3 | 225 | | | 225 |
| Nagykátai járás | 4 | 17 | 4939 | 9 | 219 | 1235 |
| Nagykőrösi járás | 2 | 10 | 2616 | 37 | 948 | 1308 |
| Pilisvörösvári járás | 3 | 10 | 1652 | 10 | 222 | 551 |
| Ráckevei járás | 2 | 12 | 2998 | 97 | 900 | 1499 |
| Szentendrei járás | 15 | 67 | 247489 | 419 | 8469 | 16499 |
| Szigetszentmiklósi járás | 1 | 10 | 1210 | 2 | 5 | 1210 |
| Szobi járás | 5 | 17 | 6834 | 191 | 1607 | 1367 |
| Váci járás | 5 | 9 | 10195 | 136 | 2614 | 2039 |
| Vecsési járás | | | | | | |

9.2.3. Színházak

A főváros kiemelkedő színházi központ, számos híres nagy történelmű játszóhellyel. Pest vármegye nem rendelkezik ilyen gazdag színházi hagyományokkal, ám a fővároshoz való közelsége miatt mindig fontos szerep jutott a színjátszásnak. Az értő és színházat szerető közönség ma sem hiányzik, a fővárosból kitelepülők pedig hozzájárultak a város pezsgő színházi életéhez. Talán ezért is van az, hogy egyes járásokban **a színházi előadások átlagos látogatószáma jóval meghaladja az országos átlagot.** A vármegyében összesen 22 színház működik, amelyek 2021-ben 875 előadást tartottak, átlagosan 154 néző előtt. **A legmagasabb átlagos nézőszámmal a Gödöllői, Érdi, Pilisvörösvár, Szentendrei járásokban található színházak működtek,** de általában is ezekben a járásokban tartották a legtöbb előadást. Sajnálatra méltó azonban, hogy színházi előadások a szegényebb járásokba egyáltalán nem jutnak el, így nem működik színház az Aszódi, Ceglédi, Nagykátai, Nagykőrösi és Szobi járásokban, igaz a sokkal kedvezőbb helyzetű Gyáli, Vecsési járásokba sem. Ezt a hiátust a közművelődési intézmények programkínálata igyekszik pótolni utazó színházi előadások megszervezésével.

281. táblázat

Színházak előadásai és látogatói a vármegye járásaiban, 2021

| Terület | Színházak száma (db) | Színházak előadásainak száma (db) | Színházak látogatóinak száma (fő) | Egy előadásra jutó látogatók száma (fő) | Ezer lakosra jutó színházlátogatások száma (db) |
|--------------------------|----------------------|-----------------------------------|-----------------------------------|---|---|
| Magyarország | 233 | 17399 | 3249621 | 187 | 335 |
| Pest vármegye | 22 | 875 | 134569 | 154 | 102 |
| Aszódi járás | | | | | |
| Budakeszi járás | 2 | 213 | 19905 | 93 | 208 |
| Ceglédi járás | | | | | |
| Dabasi járás | 1 | 23 | 495 | 22 | 10 |
| Dunakeszi járás | 2 | 2 | 518 | 259 | 6 |
| Érdi járás | 3 | 90 | 16859 | 187 | 130 |
| Gödöllői járás | 3 | 85 | 33843 | 398 | 217 |
| Gyáli járás | | | | | |
| Monori járás | 1 | 26 | 1897 | 73 | 26 |
| Nagykátai járás | | | | | |
| Nagykőrösi járás | | | | | |
| Pilisvörösvári járás | 3 | 80 | 12832 | 160 | 223 |
| Ráckevei járás | 1 | 90 | 7579 | 84 | 197 |
| Szentendrei járás | 3 | 174 | 28605 | 164 | 334 |
| Szigetszentmiklósi járás | 1 | 4 | 170 | 43 | 1 |
| Szobi járás | | | | | 0 |
| Váci járás | 2 | 88 | 11866 | 135 | 171 |
| Vecsési járás | | | | | |

9.2.4. Mozik

A mozgókép a 20. század nagy találmányaként igazi szemléletformáló találmány lett. A technika fejlődése azonban mára teljesen átalakította a lakosság filmnézési szokásait. Az otthon is elérhető jó minőségű házimozik rendszere feleslegessé tették a mozik látogatását, így az sokkal inkább társadalmi találkozóhellyé vált napjainkra. Éppen ezért bár megváltozott a funkciója a közösség építésben a társas kapcsolatok kialakításában továbbra is megmaradt a jelentősége. Azonban az utóbbi évek nehézségeit, a COVID járványt kevés mozi volt képes átvészelni. **A jelenleg működő mozikat inkább csak a vármegye nagyobb városaiban találjuk.** Cegléden és Szentendrén működik két moziteremmel rendelkező filmszínház, a többi településen csupán egy teremben folynak előadások. A legtöbb vetítést a ceglédi, gödöllői, szentendrei és szigetszentmiklósi mozikban tartották.

282. táblázat *Pest vármegyében működő mozik adatai, 2021*

| Település | Járás | Mozitermek száma (db) | Mozi férőhelyek száma (db) | Mozielőadások száma (db) |
|-------------------|--------------------------|-----------------------|----------------------------|--------------------------|
| Cegléd | Ceglédi járás | 2 | 344 | 1512 |
| Gödöllő | Gödöllői járás | 1 | 182 | 740 |
| Kistarcsa | Gödöllői járás | 1 | 150 | 4 |
| Nagykőrös | Nagykőrösi járás | 1 | 50 | 443 |
| Kiskunlacháza | Ráckevei járás | 1 | 270 | 32 |
| Budakalász | Szentendrei járás | 1 | 200 | 37 |
| Szentendre | Szentendrei járás | 2 | 105 | 622 |
| Visegrád | Szentendrei járás | 1 | 120 | 192 |
| Szigetszentmiklós | Szigetszentmiklósi járás | 1 | 300 | 647 |

9.3. Helyi kulturális rendezvények, közösségek

A helyi közösségek formálása szempontjából legfontosabb helyi kulturális intézmények a közművelődési intézmények. A közösségi művelődést szolgáló intézmények többféle formában működhetnek, művelődési otthon, ház, központ, szabadidő központ, közösségi ház, ifjúsági, illetve gyermekház, faluház stb.. A közművelődés intézményei lehetőséget teremtenek a települések lakói számára, hogy szakemberek segítségével (vagy anélkül) kulturális, hagyományőrző, alkotó, ismeretterjesztő stb. tevékenységeket végezzenek. A közművelődési intézmények ebből a szempontból a helyi közösség építés, a hagyományok megőrzése, a közös identitás formálása szempontjából kiemelt jelentőséggel bírnak. **Pest vármegyében összesen 305 közművelődési intézmény működött 2021-ben**, csupán három település - Monorierdő, Kakucs és Pilisjászfalu – nem rendelkezik művelődési intézménnyel.

A kérdőíves felmérés szerint a művelődési ház szerepének értékelésére a válaszadók leggyakoribb válasza - mintegy 30%-kal - a „rendkívül fontos közösség-szervező” alternatíva. A legalacsonyabb „marginális” minősítés lehetőségét senki nem jelölte be. Az ötfokozatú skálán az átlagos minősítés 4,0. Ennek ellenére a vármegyében az **országosnál kevésbé aktívak a lakók, sokkal kisebb arányban látogatják a közművelődési intézményeket, mint országosan**. Ebben két fontos tényező játszik szerepet, az egyik a főváros hatalmas kulturális piacának közelsége, másrészt a vármegye átalakulóban lévő társadalma. A szuburbanizáció nem hagyja érintetlenül a vármegye helyi közösségeit sem, a betelepülők sok esetben nem (azonnal) válnak a helyi közösség részévé, ugyanúgy városi életet élnek, identitásukban nem, vagy csak kis mértékben jelenik meg a lakóhelyük, környezetük. Emiatt sokkal kevésbé látogatják a helyi közösség által szervezett rendezvényeket. A fentieket támasztja alá, hogy rendezvény típusonként általában csak egy-egy járás az amelyikben az országos átlag körül, vagy afölött alakul a résztvevők fajlagos aránya. A járások többségében jelentősen elmarad attól.

163. ábra: Rendszeres művelődési foglalkozásokon résztvevők ezer lakosra jutó száma a vármegye járásaiban(fő), 2021

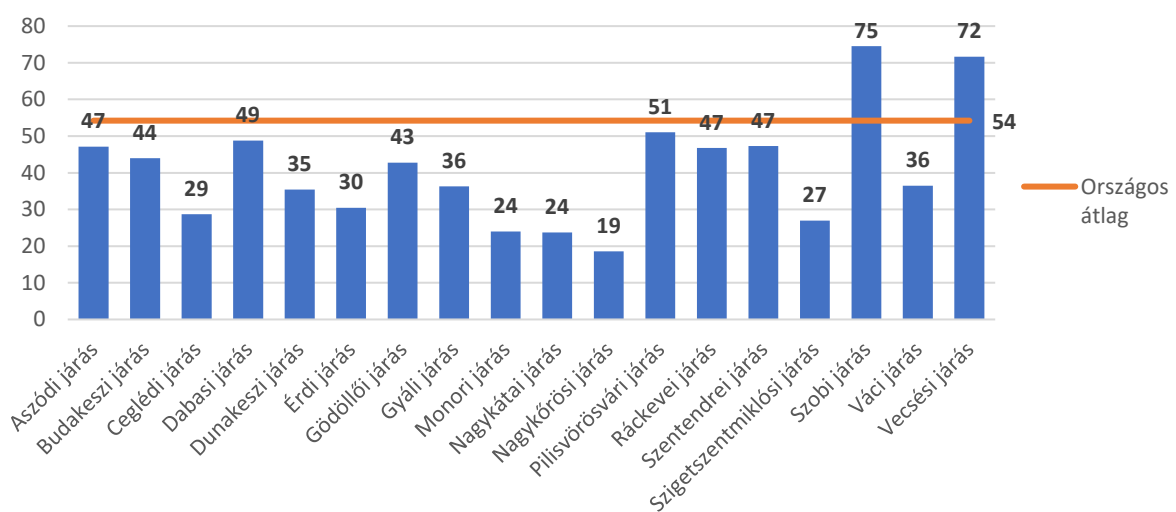

| Terület | Közművelődési intézmények száma (db) | Rendszeres művelődési foglalkozások száma (db) | Rendszeres művelődési formákban résztvevők száma (fő) | Rendszeres művelődési formákban résztvevők ezer lakosra jutó száma (fő) | Kulturális rendezvények száma (db) | Kulturális rendezvényeken részt vevők száma (fő) | Kulturális rendezvényeken részt vevők ezer lakosra jutó száma (fő) | Ismeretterjesztő rendezvények száma (db) | Ismeretterjesztő rendezvényeken résztvevők száma (fő) | Ismeretterjesztő rendezvényeken résztvevők ezer lakosra jutó száma (fő) |
|--------------------------|--------------------------------------|--|---|---|------------------------------------|--|--|--|---|---|
| Magyarország | 5803 | 460358 | 526489 | 54 | 98021 | 17705227 | 1823 | 19421 | 1505469 | 155 |
| Pest vármegye | 305 | 45792 | 50580 | 38 | 7272 | 1273631 | 967 | 932 | 98893 | 75 |
| Aszódi járás | 15 | 1722 | 1774 | 47 | 243 | 28390 | 754 | 19 | 575 | 15 |
| Budakeszi járás | 33 | 2381 | 4215 | 44 | 509 | 57199 | 596 | 124 | 29959 | 312 |
| Ceglédi járás | 16 | 2132 | 2519 | 29 | 867 | 165926 | 1888 | 41 | 3274 | 37 |
| Dabasi járás | 19 | 3223 | 2469 | 49 | 238 | 54937 | 1085 | 37 | 894 | 18 |
| Dunakeszi járás | 7 | 2366 | 3096 | 35 | 432 | 187000 | 2139 | 32 | 2857 | 33 |
| Érdi járás | 14 | 4983 | 3944 | 30 | 469 | 107973 | 834 | 54 | 1746 | 13 |
| Gödöllői járás | 37 | 7383 | 6659 | 43 | 602 | 174935 | 1123 | 192 | 43734 | 281 |
| Gyáli járás | 7 | 1489 | 1577 | 36 | 306 | 41342 | 952 | 44 | 1873 | 43 |
| Monori járás | 17 | 1209 | 1748 | 24 | 198 | 39480 | 541 | 10 | 292 | 4 |
| Nagykátai járás | 17 | 1604 | 1742 | 24 | 243 | 37425 | 510 | 34 | 1211 | 17 |
| Nagykőrösi járás | 3 | 512 | 505 | 19 | 488 | 15050 | 554 | | | 0 |
| Pilisvörösvári járás | 16 | 2089 | 2936 | 51 | 329 | 44550 | 775 | 39 | 2012 | 35 |
| Ráckevei járás | 16 | 1251 | 1799 | 47 | 263 | 53490 | 1390 | 18 | 434 | 11 |
| Szentendrei járás | 21 | 5199 | 4051 | 47 | 634 | 83099 | 970 | 71 | 2920 | 34 |
| Szigetszentmiklósi járás | 15 | 2191 | 3452 | 27 | 344 | 74827 | 584 | 49 | 2455 | 19 |
| Szobi járás | 22 | 2124 | 1900 | 75 | 325 | 25208 | 988 | 91 | 2153 | 84 |
| Váci járás | 23 | 2144 | 2534 | 36 | 462 | 39481 | 568 | 55 | 1479 | 21 |
| Vecsési járás | 7 | 1790 | 3660 | 72 | 320 | 43319 | 849 | 22 | 1025 | 20 |

Valamilyen közművelődési intézmény a vármegye minden településén van, jónéhány településen több intézmény is működik egyszerre, **integrált közösségi és szolgáltató modellt azonban sehol sem alkalmaznak. A válaszadó települések közül több mint 80% nem rendelkezik Ifjúsági ill. gyermekházzal, több mint a fele azonban úgy gondolja, hogy szükség lenne rá.**

164. ábra: Rendelkezik-e a település ifjúsági, ill. gyermekházzal? (n=45)

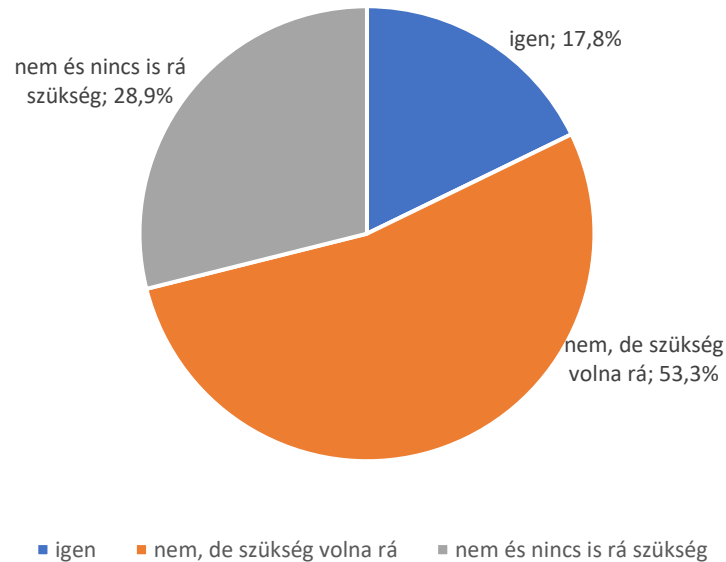

Forrás: önkormányzati kérdőíves felmérés

A leggyakoribb rendezvény típusok a művészeti események, az ismeretterjesztő előadások, az alkotó művelődési közösségi események, a klubok, szakkörök, ill. a tehetséggondozás. Vannak azonban olyan települések, ahol az intézményekben csak időszakosan tartanak rendezvényeket, kulturális ismeretterjesztő programokat, azonban rendszeres művelődési foglalkozásokat nem tartanak. Ezen települések Remeteszőlős, Kőröstetétlen, Pilisjászfalu, Lórév, Ipolydamásd, Perőcsény, Tésa voltak. **Örvendetes, hogy éppen a szegényebb járásokban viszonylag sokan vesznek részt rendszeres közművelődési foglalkozásokon,** az összetartó közösség kiváló alapot jelenthet minden szociális, foglalkoztatási, vagy egyéb program végrehajtásához.

165. ábra: Rendszeres művelődési foglalkozásokon résztvevők ezer lakosra jutó száma (fő), 2021

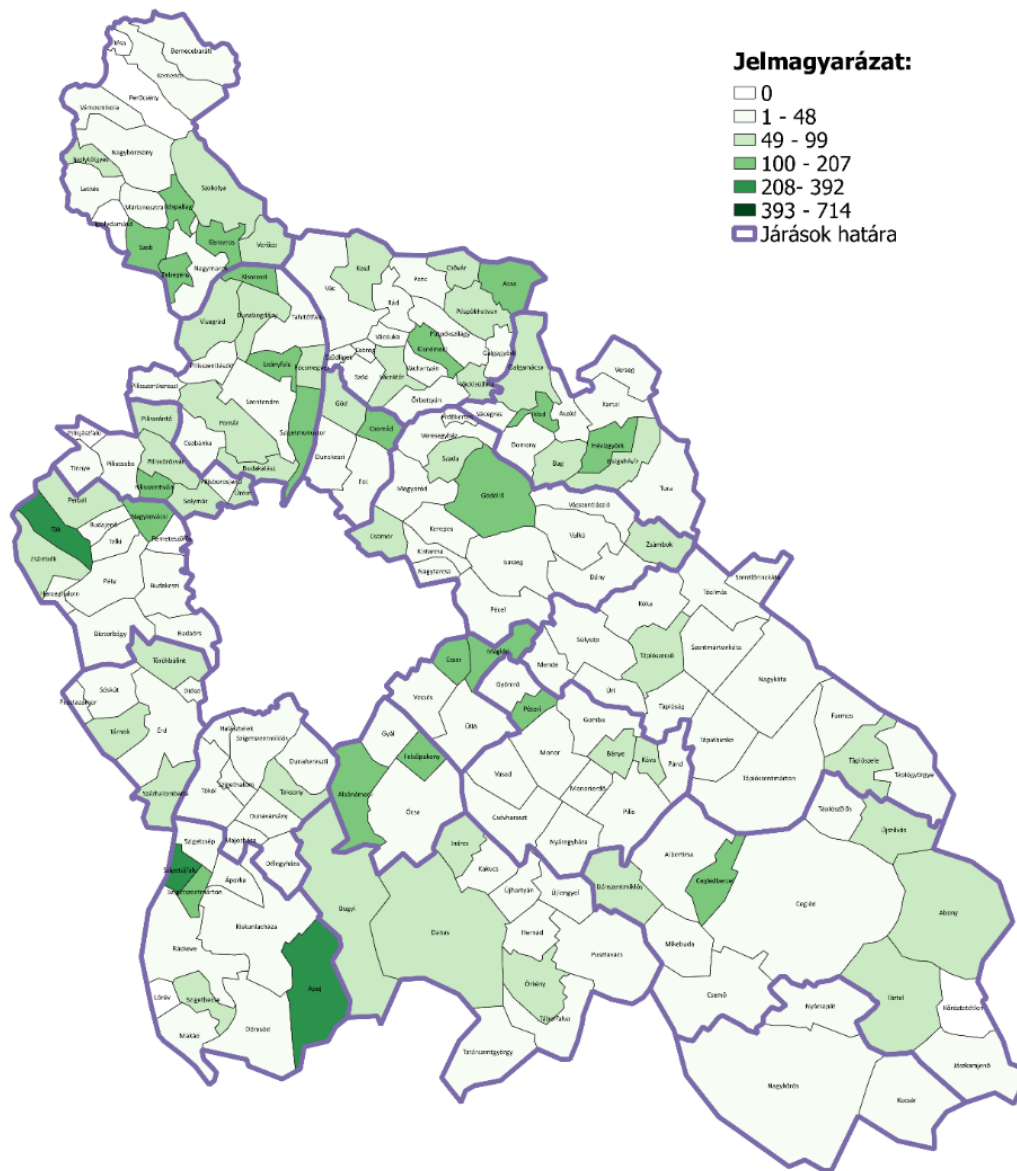

Kulturális intézményeket járás és településsorosan vizsgálva megállapítható, hogy vannak olyan kitéüntetett települések, általában a városok, ahol a kulturális javakhoz való hozzáférés biztosított. Gödöllő, Szentendre és Vác, ahol az alábbi intézmények mindegyike megtalálható. A Budaörs, Zsámbék, Cegléd, Dunakeszi, Fót, Érd, Veresegyház, Nagykőrös, Solymár, Visegrád, Szigetszentmiklós és Kismaros települések azok, ahol ezek közül a kulturális intézményekből négy megtalálható. Fontos megjegyezni, hogy két kedvezményezett térségi központ tudott erre listára felkerülni, ez pedig Nagykőrös és Cegléd voltak. 40 településen volt 3 intézmény a felsoroltak közül, ebben a listában már találunk járásközpont településeket, illetve több települést a Szobi járásból. Olyan település nem volt ahol egyetlen intézmény sem működött, de Apaj és Remeteszőlősen csak egyetlen kulturális intézmény volt elérhető. Ehhez azért hozzá kell tenni, hogy Remeteszőlős Budapest II. kerületének határán helyezkedik el, így az ott élők számára a kulturális javakhoz való hozzáférést a főváros biztosítja.

| Terület | A települési könyvtárak száma (db) | Mozitermek száma (db) | Muzeális intézmények száma (db) | Közművelődési intézmények száma (db) | Színházak száma (db) | Levéltárak száma (db) |
|------------------------|------------------------------------|-----------------------|---------------------------------|--------------------------------------|----------------------|-----------------------|
| Aszódi járás | 11 | | 2 | 15 | | |
| Aszód | 1 | | 1 | 1 | | |
| Bag | 1 | | | 2 | | |
| Domony | 1 | | | 1 | | |
| Galgahévíz | 1 | | | 2 | | |
| Galgamácsa | 1 | | | 2 | | |
| Hévízgyörk | 1 | | | 1 | | |
| Iklad | 1 | | | 1 | | |
| Kartal | 1 | | | 1 | | |
| Tura | 1 | | | 2 | | |
| Vácegres | 1 | | | 1 | | |
| Verseg | 1 | | 1 | 1 | | |
| Budakeszi járás | 11 | | 6 | 37 | 2 | |
| Biatorbágy | 1 | | | 4 | | |
| Budajenő | 1 | | | 1 | | |
| Budakeszi | 1 | | 1 | 3 | | |
| Budaörs | 1 | | 2 | 15 | 1 | |
| Herceghalom | 1 | | | 1 | | |
| Nagykovács | 1 | | | 4 | | |
| Páty | 1 | | | 2 | | |
| Perbál | 1 | | | 2 | | |
| Remeteszőlős | | | | 1 | | |
| Telki | 1 | | | 2 | | |
| Tök | 1 | | | 1 | | |
| Zsámbék | 1 | | 3 | 1 | 1 | |
| Ceglédi járás | 12 | 2 | 4 | 16 | | |
| Abony | 1 | | 1 | 3 | | |
| Albertirsa | 1 | | 1 | 2 | | |
| Cegléd | 1 | 2 | 1 | 1 | | |
| Ceglédbercel | 1 | | | 1 | | |
| Csemő | 1 | | | 1 | | |
| Dánszentmiklós | 1 | | 1 | 1 | | |
| Jászkarajenő | 1 | | | 1 | | |
| Kőröstetétlen | 1 | | | 1 | | |
| Mikebuda | 1 | | | 1 | | |
| Tápiószőlős | 1 | | | 1 | | |
| Törtel | 1 | | | 2 | | |
| Újszilvás | 1 | | | 1 | | |
| Dabasi járás | 11 | 1 | 1 | 19 | 1 | |
| Bugyi | 1 | | 1 | 1 | | |
| Dabas | 1 | | | 5 | | |
| Hernád | 1 | | | 1 | | |
| Inárcs | 1 | | | 3 | 1 | |
| Kakucs | 1 | | | 1 | | |
| Örkény | 1 | | | 1 | | |
| Pusztavacs | 1 | | | 1 | | |
| Táborfalva | 1 | | | 1 | | |
| Tatárszentgyörgy | 1 | | | 1 | | |
| Újhartyán | 1 | 1 | | 3 | | |
| Újlengyel | 1 | | | 1 | | |
| Dunakeszi járás | 7 | 1 | 2 | 7 | 2 | |
| Csomád | 1 | | | 1 | | |
| Dunakeszi | 2 | | 1 | 1 | 2 | |
| Fót | 2 | 1 | 1 | 2 | | |
| Göd | 2 | | | 3 | | |
| Érdi járás | 9 | | 2 | 17 | 4 | |
| Diósd | 1 | | | 2 | 1 | |
| Érd | 3 | | 1 | 7 | 3 | |
| Pusztazámor | 1 | | | 1 | | |
| Sóskút | 1 | | | 1 | | |
| Százhalombatta | 1 | | 1 | 2 | | |
| Tárnok | 1 | | | 2 | | |

| Terület | A települési könyvtárak száma (db) | Mozitermek száma (db) | Muzeális intézmények száma (db) | Közművelődési intézmények száma (db) | Színházak száma (db) | Levéltárak száma (db) |
|-----------------------------|------------------------------------|-----------------------|---------------------------------|--------------------------------------|----------------------|-----------------------|
| Törökbálint | 1 | | | 2 | | |
| Gödöllői járás | 15 | 1 | 10 | 36 | 3 | 1 |
| Csömör | 1 | | | 3 | | |
| Dány | 1 | | 1 | 1 | | |
| Erdőkertes | 1 | | | 1 | | |
| Gödöllő | 1 | 1 | 4 | 14 | 2 | 1 |
| Isaszeg | 1 | | 1 | 2 | | |
| Kerepes | 1 | | | 2 | | |
| Kistarcsa | 1 | | | 2 | | |
| Mogyoród | 1 | | | 1 | | |
| Nagytarcsa | 1 | | 1 | 3 | | |
| Pécel | 1 | | 1 | 1 | | |
| Szada | 1 | | | 2 | | |
| Vácszentlászló | 1 | | | 1 | | |
| Valkó | 1 | | | 1 | | |
| Veresegyház | 1 | | 1 | 1 | 1 | |
| Zsámbok | 1 | | 1 | 1 | | |
| Gyáli járás | 4 | | | 7 | | |
| Alsónémedi | 1 | | | 2 | | |
| Felsőpakony | 1 | | | 1 | | |
| Gyál | 1 | | | 3 | | |
| Ócsa | 1 | | | 1 | | |
| Monori járás | 12 | | 1 | 20 | 1 | |
| Bénye | 1 | | | 1 | | |
| Csévharaszt | 1 | | | 1 | | |
| Gomba | 1 | | | 1 | | |
| Gyömrő | 1 | | 1 | 2 | | |
| Káva | 1 | | | 2 | | |
| Monor | 1 | | | 3 | | |
| Monorierdő | 1 | | | 1 | | |
| Nyáregyháza | 1 | | | 1 | | |
| Pánd | 1 | | | 1 | | |
| Péteri | 1 | | | 3 | | |
| Pilis | 1 | | | 3 | 1 | |
| Vasad | 1 | | | 1 | | |
| Nagykátai járás | 15 | | 5 | 17 | | |
| Farmos | 1 | | | 1 | | |
| Kóka | 1 | | 1 | 2 | | |
| Mende | 1 | | | 1 | | |
| Nagykátai | 1 | | 1 | 1 | | |
| Sülysáp | 1 | | 1 | 1 | | |
| Szentlőrinc-kátai | 1 | | | 1 | | |
| Szentmártonkátai | 1 | | | 1 | | |
| Tápióbicske | 1 | | | 1 | | |
| Tápiógyörgye | 1 | | 1 | 1 | | |
| Tápióság | 1 | | | 1 | | |
| Tápiószecső | 1 | | | 2 | | |
| Tápiószele | 1 | | 1 | 1 | | |
| Tápiószentmárton | 1 | | | 1 | | |
| Tóalmás | 1 | | | 1 | | |
| Úri | 1 | | | 1 | | |
| Nagykőrösi járás | 3 | 1 | 2 | 3 | | |
| Kocsér | 1 | | | 1 | | |
| Nagykőrös | 1 | 1 | 1 | 1 | | |
| Nyársapát | 1 | | 1 | 1 | | |
| Pilisvörösvári járás | 9 | | 3 | 16 | 3 | |
| Pilisborosjenő | 1 | | | 1 | | |
| Piliscsaba | 1 | | 1 | 3 | | |
| Pilisjászfalu | 1 | | | 1 | | |
| Pilisszántó | 1 | | 1 | 1 | | |
| Pilisszentiván | 1 | | | 1 | | |
| Pilisvörösvár | 1 | | | 2 | | |
| Solymár | 1 | | 1 | 4 | 1 | |
| Tinnye | 1 | | | 1 | | |

| Terület | A települési könyvtárak száma (db) | Mozitermek száma (db) | Muzeális intézmények száma (db) | Közművelődési intézmények száma (db) | Színházak száma (db) | Levéltárak száma (db) |
|---------------------------------|------------------------------------|-----------------------|---------------------------------|--------------------------------------|----------------------|-----------------------|
| Üröm | 1 | | | 2 | 2 | |
| Ráckevei járás | 10 | 1 | 2 | 16 | 1 | |
| Apaj | | | | 1 | | |
| Áporka | 1 | | | 1 | | |
| Dömsöd | 1 | | 1 | 1 | | |
| Kiskunlacháza | 1 | 1 | | 2 | | |
| Lórév | 1 | | | 1 | 1 | |
| Makád | 1 | | | 1 | | |
| Ráckeve | 1 | | 1 | 1 | | |
| Szigetbecse | 1 | | | 1 | | |
| Szigetcsép | 1 | | | 1 | | |
| Szigetszentmárton | 1 | | | 2 | | |
| Szigetújfalu | 1 | | | 4 | | |
| Szentendrei járás | 15 | 3 | 15 | 22 | 3 | 1 |
| Budakalász | 1 | | | 1 | | |
| Csobánka | 1 | | | 1 | | |
| Dunabogdány | 1 | | | 1 | | |
| Kisoroszi | 1 | | | 1 | | |
| Leányfalu | 1 | | 1 | 2 | | |
| Pilisszentkereszt | 1 | | | 2 | | |
| Pilisszentlászló | 1 | | | 1 | | |
| Pócsmegyer | 1 | | | 1 | | |
| Pomáz | 1 | | 1 | 4 | | |
| Szentendre | 3 | 2 | 11 | 5 | 2 | 1 |
| Szigetmonostor | 1 | | | 1 | 1 | |
| Tahitótfalu | 1 | | | 1 | | |
| Visegrád | 1 | 1 | 2 | 1 | | |
| Szigetszentmiklósi járás | 9 | 1 | 1 | 16 | | |
| Délegyháza | 1 | | | 1 | | |
| Dunaharaszti | 1 | | | 3 | | |
| Dunavarsány | 1 | | | 2 | | |
| Halásztelek | 1 | | | 1 | | |
| Majosháza | 1 | | | 1 | | |
| Szigethalom | 1 | | | 3 | | |
| Szigetszentmiklós | 1 | 1 | 1 | 2 | | |
| Taksony | 1 | | | 2 | | |
| Tököl | 1 | | | 1 | | |
| Szobi járás | 17 | | 5 | 23 | | 1 |
| Bernecebaráti | 1 | | | 1 | | |
| Ipolydamásd | 1 | | | 1 | | |
| Ipolytölgyes | 1 | | | 1 | | |
| Kemence | 1 | | 1 | 1 | | |
| Kismaros | 1 | | 1 | 3 | | 1 |
| Kóspallag | 1 | | | 2 | | |
| Letkés | 1 | | | 1 | | |
| Márianosztra | 1 | | | 1 | | |
| Nagybörzsöny | 1 | | | 1 | | |
| Nagymaros | 1 | | | 2 | | |
| Perőcsény | 1 | | | 1 | | |
| Szob | 1 | | 1 | 1 | | |
| Szokolya | 1 | | | 1 | | |
| Tésa | 1 | | | 1 | | |
| Vámosmikola | 1 | | | 2 | | |
| Verőce | 1 | | 1 | 1 | | |
| Zebegény | 1 | | 1 | 2 | | |
| Váci járás | 18 | 1 | 6 | 22 | 2 | 2 |
| Acsa | 1 | | | 2 | | |
| Csörög | 1 | | | 1 | | |
| Csővár | 1 | | | 1 | | |
| Galgagyörk | 1 | | | 2 | | |
| Kisnémedi | 1 | | | 1 | | |
| Kosd | 1 | | | 1 | | |
| Órbottyán | 1 | | | 1 | 1 | |
| Penc | 1 | | 1 | 1 | | |

| Terület | A települési könyvtárak száma (db) | Mozitermek száma (db) | Muzeális intézmények száma (db) | Közművelődési intézmények száma (db) | Színházak száma (db) | Levéltárak száma (db) |
|----------------------|------------------------------------|-----------------------|---------------------------------|--------------------------------------|----------------------|-----------------------|
| Püspökhatvan | 1 | | | 1 | | |
| Püspökszilágy | 1 | | | 1 | | |
| Rád | 1 | | | 1 | | |
| Sződ | 1 | | | 1 | | |
| Sződliget | 1 | | | 1 | | |
| Vác | 1 | 1 | 5 | 3 | 1 | 2 |
| Vácduka | 1 | | | 1 | | |
| Váchartyán | 1 | | | 1 | | |
| Váckisújfalu | 1 | | | 1 | | |
| Vácrátót | 1 | | | 1 | | |
| Vecsési járás | 4 | | | 7 | | |
| Ecser | 1 | | | 2 | | |
| Maglód | 1 | | | 1 | | |
| Üllő | 1 | | | 2 | | |
| Vecsés | 1 | | | 2 | | |

9.4. Kérdőíves felmérések eredményei

A SZÚT felülvizsgálatához és a cselekvési terv megalapozásához több témában készült kérdőíves felmérés, amelynek eredményeiből idézünk. A felméréshez az alábbi levelet küldték ki a kollégák az érintetteknek:

“Közösségi programok a hátrányos helyzetű csoportokat érintően a társadalmi befogadás, társadalmi kohézió és identitás, munkaerő-piaci kompetenciák, együttműködés erősítésére” pályázati témakörhöz kapcsolódóan

A TOP_Plusz-3.1.3-23 azonosítószámú “Helyi humán fejlesztések” című pályázati felhívás keretében Pest Vármegye Önkormányzata 2023-ban készített kérdőíves felmérést, amelyhez az Irányító Hatóság a társadalmi befogadás, az identitás és a munkaerőpiaci kompetenciák tekintetében részletesebb kifejtést kért.

Ezen témákra nincsenek elemezhető intézményrendszeri információk vagy egyéb adatforrások, így a települési önkormányzatok, illetve intézményeik háttérszervezeteik segítségét kértük, hogy a hátrányos helyzetű csoportok (kiemelten a nők, a mélyszegénységben élők, romák, a fogyatékkal élő személyek, valamint a hátrányos helyzetű gyermekek és idősek) társadalmi befogadása, a helyi közösségfejlesztés és identitás-építés tekintetében adtak visszajelzést.

A célunk ezzel az, hogy a Pest vármegyei esélyteremtő paktum keretében valós és minél részletesebb információkra alapozva lehessen a kereteket megteremteni, illetve a kapcsolódó helyi, térségi és vármegyei szintű programokat megvalósítani.

A kérdőívben szereplő kérdések megalapozzák a fejlesztési elképzeléseket, amelynek célja a társadalmi kohézió javítása, a szolgáltatások hozzáféréseinek fejlesztése, a munkaerő kompetencia építése, valamint a szociális és gyermekjóléti szemléletformálás és közösségfejlesztés.

Mindezekkel elő kívánjuk segíteni az ellátás minőségének javítását, a rászorulókat támogatását, valamint az olyan kezdeményezéseket, amelyek erősítik a közösségeket, elősegítik a társadalmi összetartást és a pozitív szemléletformálást.

A kérdőív kérdései az Irányító Hatóság által kiadott kérdőív sablont követte.

A kitöltéséhez bevonásra kerültek az érintett szakemberek: szociális szakemberek, iskolai szociális munkások, pedagógusok, civil szervezetek munkatársai, gyógypedagógus, DÖK segítő tanár, közösségfejlesztő szakember, ifjúságsegítő szakemberek, közművelődési és kulturális intézmények munkatársai, önkormányzati munkatársak.

18. Rendeznek-e a településen a lakosság kulturális közösségi identitását, együttműködését dinamizáló programokat, eseményeket?

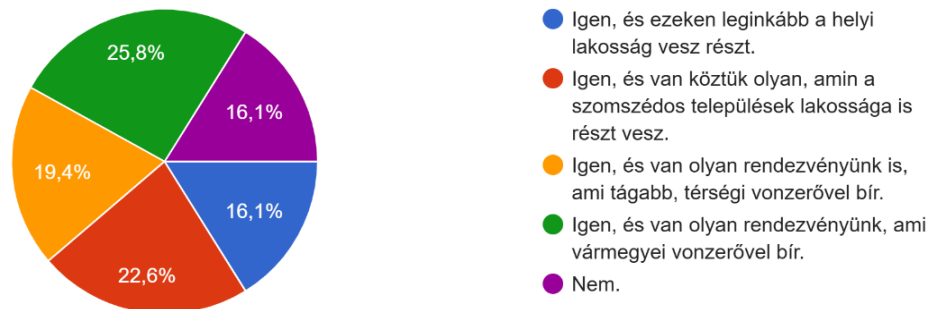

A lakosság kulturális közösségi identitását, együttműködését dinamizáló programokat, eseményeket általában rendeznek. A megvalósítási módja igen változatos. A válaszadók 25,8 %-a úgy gondolja, hogy van olyan rendezvényük, ami vármegyei vonzerővel bír, míg 22,6% úgy értékeli, hogy a szomszédos települések lakossága is részt vesz ezeken, 19,4% úgy látja, hogy a rendezvényük tágabb, térségi vonzerővel bír. A válaszadók 16,1%-a szerint nincs ilyen eseményük, és szintén 16,1% úgy látja, hogy ott csak helyiek vannak.

19. Amennyiben van térségi vagy vármegyei vonzerővel bíró eseményük, kérjük, nevezze meg azokat.

Két válaszadó írta, hogy nincs semmilyen eseményük, a többi válaszadó megírta az eseményeiket, amelyek a következők:

- Kossuth Toborzó és Huszár Fesztivál; Laska Fesztivál
- Dél-Pest vármegyei Anyám tyúkja Főzőfesztivál és Virágvásár, Csemői Falunap és Virágünnep, Szüreti felvonulás és bál
- Április 4. csata. Az 1849-es Tápióbecskői csata, a tavaszi hadjárat egyik legnagyobb helyszíne. Több száz hagyományőrző vesz részt az egész napos rendezvényen. A falu történelmének legnagyobb eseménye, mely az ország minden pontjáról fogad ilyenkor látogatókat. Több kisebb rendezvényünk van, melyeket inkább csak a környék településeiről látogatnak (Falunap, Kiukoricafosztás, Falu karácsonya)
- Csata Nap április 6-án, hagyományőrző rendezvények
- Falunap, Szüreti multság, Anyám Tyúkja Virágvásár
- Kara? Oké! Fesztivál (jászkarajenői búcsú)
- Hartyánfeszti Sváb Gasztronómiai Fesztivál
- Tápiósági Rétesfesztivál, Falunap, Tuningautó találkozó
- Sági rétesfesztivál
- Belvárosi Napok Gödöllő
- Kemencei Falunap, Ipolyfeszti, Hagyományőrző Szüreti Felvonulás és bál
- Országos Könyvtári Napok, Országos Állatvédelmi Témahetek, Országos Internet Fieszta
- Summerfest, augusztusban

- Pilisi Klastrom Ünnepe
- Váci Világi Vigalom
- Városnapok, Abonyi Népművészeti Fesztivál, Pecsénye Parádé, Nemzeti Vágta
- Utcazene Fesztivál, Laska Fesztivál, Kossuth Toborzó Ünnepe, Alkotói pályázatok, színházi előadások, koncertek,
- Üllői Vezér Nap, Csülök Fesztivál
- Kis-Duna Vízi Fesztivál, Kevefesz, Őszi Ászok Fesztivál, János Vitéz Napok, Adventi Fények
- Szent György Napi Forgatag és Virágvasár, Kőrösi Möggyfesz, Nagykőrösi Arany-Napok
- Majális, Augusztus 20-ai rendezvények
- Vörösvári Napok, Platz Piac, Hallo Werishwar

20. Részt vesznek-e a vármegyei térségi szintű hasonló programokban az önkormányzat és intézményei

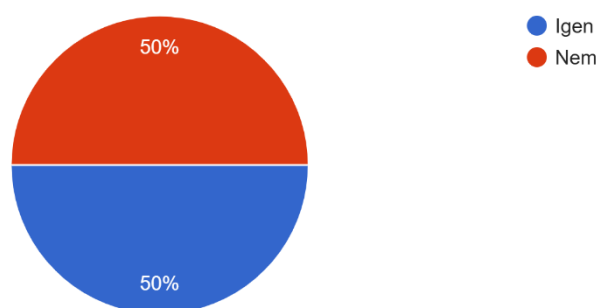

A vármegyei, térségi szintű térségi vagy vármegyei vonzerővel bíró eseményeken, programokon a válaszadók 50%-a úgy látja, hogy az önkormányzat részt vesz, míg a másik 50% azt gondolja, hogy nem vesznek részt.

21. Kik látogatják leginkább a kulturális programokat? (1: egyáltalán nem vesz részt rajta; 2: alig vesznek részt rajta; 3: viszonylag nagy számban vesznek részt rajta; 4: ők az elsődleges célcsoport)

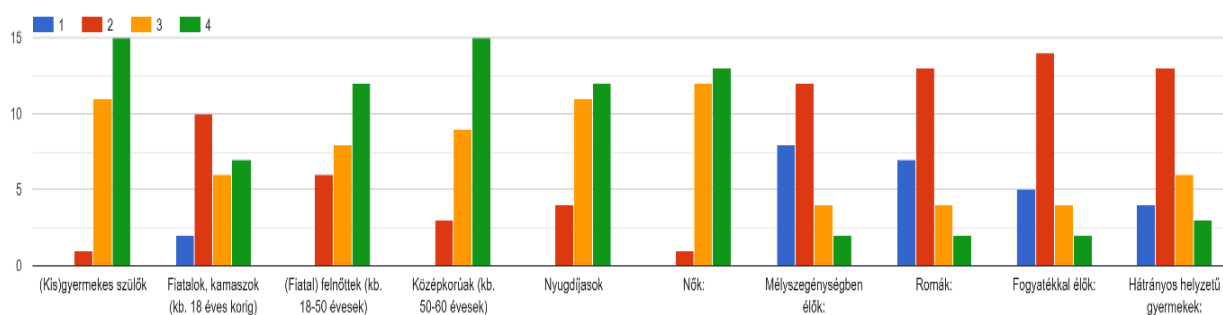

A diagram bemutatja, hogy a kulturális programokon milyen arányban vesznek részt különböző hátrányos helyzetű csoportok. A legtöbb válaszadó szerint a hátrányos helyzetű gyermekek, a mélyszegénységben élők, a romák, a fogyatékkal élők alig vesznek részt (2-as kategória) a kulturális programokon.

A (Kis)gyermekes szülők, fiatalok, a kamaszok (kb. 18 éves korig), a (Fiatal) felnőttek (kb.18-50 évesek), a Középkorúak (kb.50-60 évesek), Nyugdíjasok és a nők, mint elsődleges célcsoport (4-as kategória) nagy számban vesznek részt (3-as kategória) a kulturális programokon.

Természetesen mind a két csoportban előfordul az ellenkezője is arányaiban kis mértékben.

Igy a hátrányos helyzetű gyermekek, a mélyszegénységben élők, a romák, a fogyatékkal élők néhányan részt vesznek a kulturális programokon, a (Kis)gyermekes szülők, fiatalok, a kamaszok (kb. 18 éves korig), a (Fiatal) felnőttek (kb.18-50 évesek), a Középkorúak (kb.50-60 évesek), Nyugdíjasok és a nők, arányaiban egy kisebb részé pedig nem vesz részt.

22. Mennyire érdeklődik irántuk a lakosság?

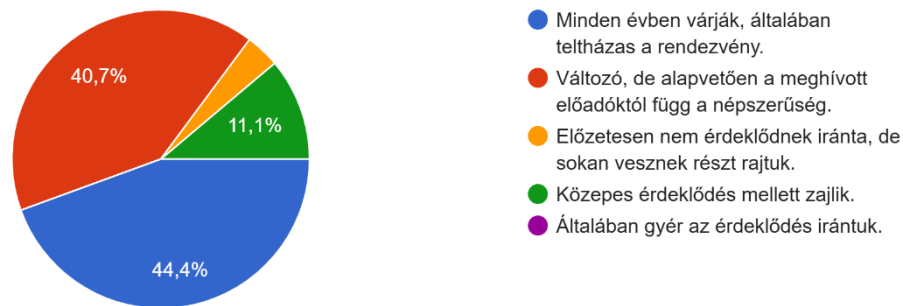

A vármegyei, térségi szintű programokat a válaszadók 44,4%-a úgy értékeli, hogy általában várják a rendezvényt és az teltházaz. A válaszadók 40,7 %-a úgy gondolja, hogy a vármegyei, térségi szintű programokon a részvétel változó, de annak népszerűsége a meghívott előadóktól függ. A válaszadók 11,1%-a szerint a vármegyei, térségi szintű programokon való részvétel közepes érdeklődés mellett zajlik.

23. A lakosság mely részét sikerült, és mely részét nem sikerült elérni a programokkal?

A válaszok a következők voltak: Általában a lakosság teljes szegmensét sikerül elérni, mert az a programoktól függ, hogy mely generáció vesz részt nagyobb létszámban. Programjainkat úgy alakítjuk, hogy minden korosztály megtalálja a számára tetsző programelemet. A rendezvényeken minden korosztály meg van szólítva, úgy állítjuk össze a programokat, hogy mindenki megtalálja a maga ízlésének megfelelő programot. A nyugdíjas korúak a legaktívabbak. Kisgyermekes szülők a gyermekek miatt nagy számban vesznek részt. A programokkal sikerült elérni a nőket, a gyermekeket és a fogyatékkal élőket. A programokkal kevésbé sikerült elérni a mélyszegénységben élőket és a romákat. Sikerült elérni a családokat, szegényebb rétegeket, kevésbé sikerült elérni az értelmiségieket, egyedülállókat. A kamaszokat és a fiatal felnőtteket a legnehezebb bevonni a programokba.

24. Ha viszonylag kevesen vesznek részt a kulturális programokon, véleménye szerint mi lehet az oka?

Az embereknek gyakran nincs elég szabadidejük a munka, család és egyéb kötelezettségek mellett, hogy részt vegyenek kulturális eseményeken.

A belépőjegyek és egyéb költségek magasak lehetnek, ami visszatartja az embereket a részvételtől.

Nem mindenki érdeklődik a kulturális programok iránt, vagy nem találják azokat vonzóknak. Sokan nem is tudnak a programokról, mert nem jut el hozzájuk az információ megfelelő csatornákon keresztül

- Mivel több válasz is adható volt, a válaszok a válaszadók 45,5% -a szerint nem érdeklő őket, ezért a kulturális programokon kevesen vesznek részt, szintén
- 45,5% -a szerint nem motiváltak a részvételre.

- 27,3%-a szerint anyagi okok miatt nem tudnak részt venni, nincs rá anyagi forrásuk.
- 18,2%-a szerint a közlekedési nehézségek akadályozhatják a részvételt, mert nem tudnak eljutni a helyszínre.
- 13,6%-a szerint sokan nem kapnak megfelelő tájékoztatást a programokról, vagy nem értesülnek a lehetőségről.

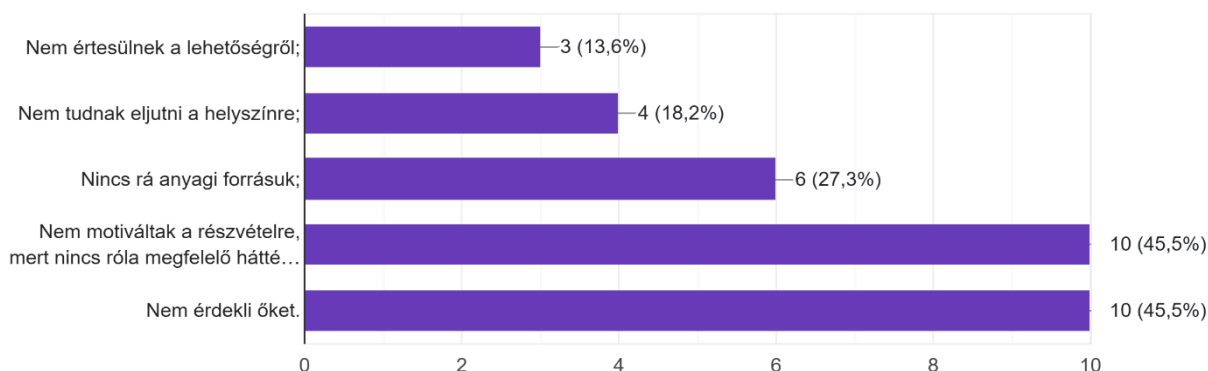

29. Szükségnek tartja-e hogy a településen több, a kulturális közösségi identitáshoz, a lakosság együttműködéséhez kapcsolódó esemény valósuljon meg?

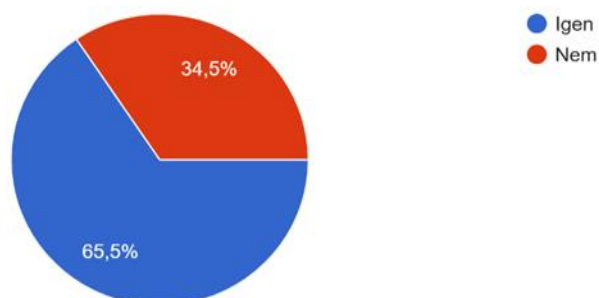

A válaszadók 65,5%-a szerint a kulturális közösségi identitáshoz, a lakosság együttműködéséhez kapcsolódó esemény megvalósítására szükség van.

- Kulturális közösségi események szervezése számos előnnyel járhat a közösségi identitás és a lakosság együttműködése szempontjából.
- Az események során az emberek találkozhatnak és kapcsolatokat építhetnek, ami elősegíti a közösségi hálózatok kialakulását és erősítését.
- Az ilyen események bevonják a helyi lakosokat a közösségi életbe, ami növeli az aktív részvételt és a közösségi felelősségvállalást.
- Az események lehetőséget adnak a helyi kulturális értékek és hagyományok megőrzésére és továbbadására a jövő generációi számára.
- A kulturális események vonzzák a látogatókat, ami növeli a helyi gazdaság bevételeit, különösen a turizmus és a vendéglátás területén.

10. Azonosított problématerületek, szolgáltatáshiányok, javasolt beavatkozások

10.1. A vármegye helyzetének értékelése

10.1.1. Demográfia

Pest vármegye 1,3 millió lakosával az ország népességének közel 14%-át teszi ki, s a vármegye népsűrűsége is csaknem a duplája az országos átlagnak.

A vármegye az ország legvárosiasabb megyéje, a városok átlagos mérete népességszám tekintetében a 16 ezer főhöz közelít, ami több mint másfélszerese a vidéki városokénak. A községek esetében ez az arány még nagyobb, csaknem háromszoros, mivel a vármegye községeinek lakónépessége átlagosan 3 ezer főt tesz ki. **A városokban él a vármegye lakosságának közel kétharmada**, s a gazdasági termelés nagy része is a városi terekben koncentrálódik.

Pest vármegye azon kevés Magyarországi vármegye egyike, amelyben az utóbbi 10 évben **jelentős népességgyarapodás** ment végbe. A vármegye lakossága közel 10%-kal nőtt az elmúlt 10 évben, amely elsősorban a **szuburbanizációs folyamat** következménye. A megyébe irányuló **vándorlások** forrását döntően a fővárosból kiköltözők jelentik, de az ország keleti részéből is jelentős arányú beköltözés ment végbe. Elszívó erővel a fejlett nyugat-magyarországi, illetve a szomszédos vármegyék rendelkeztek.

A **születések száma** az utóbbi 20 évben folyamatosan ingadozott, de az 1000 lakosra jutó születések száma az elmúlt 20 év során mindig **magasabb** volt, **mint az ország egészében**. A népesség termékenységét tekintve ugyanakkor Pest vármegye inkább az országos középmezőnybe tartozik. Az országos átlaghoz mérten jóval **alacsonyabb** volt az ezer lakosra jutó **halálozás**.

A lakónépesség **korösszetétele fiatalosabb**, mint Magyarország egészében. Ez a fiatalos korszerkezet azonban jelentős nyomást helyez a gyermekellátó, szociális, egészségügyi és oktatási intézményrendszerre is. A leginkább **fiatalos járásokat az agglomeráció területén** találjuk, köszönhetően a szuburbanizációs okokra visszavezethető migrációnak.

A vármegyében a nemek közötti megoszlás tekintetében **55 éves korig enyhe férfیتöbbllet** mutatkozik, majd **55 év felett** korcsoportonként **egyre inkább a női többllet tapasztalható**, amely a férfiak rövidebb várható élettartamának következménye.

A fővárosban és Pest megyében a **születéskor várható élettartam javulása az utóbbi két évtized során az országos mértéket meghaladó** volt. Ami szembeűnő, hogy Pest vármegyében a **nők** várható élettartama csak **kis mértékben** (0,3 évvel) haladja meg az országos értéket, addig a **férfiaké** már 1,1 évvel, amely már **jelentős** különbséget jelent. Ebben elsősorban a kedvezőbb életkörülmények és a jövedelmi helyzet különbségei játszanak szerepet.

A vármegye népességének az **iskolázottsága valamivel kedvezőbb, mint az országos átlag**, de a **nők iskolázottsága nagyobb mértékben** tér el az országos átlagtól **pozitív** irányban, mint a férfiaké. Mindezek ellenére a nők valamivel több mint negyede nem rendelkezik szakmai képesítéssel, bár ez mára inkább az idősebb korosztályokra, illetve a mélyszegénységben élő nőkre jellemző. A legfeljebb általános iskolai végzettségűek aránya a Nagykőrösi, Dabasi, Nagykáta, Ceglédi, Aszódi, Monori és

Ráckevei járásokban a legmagasabb. Ezekben a járásokban azonban nem az előregedő népesség miatt, sokkal inkább a szegénység miatt ilyen magas a szakképzettséggel nem rendelkező népesség aránya. A Nagykátai, Nagykőrösi, Dabasi járásokban a diplomások aránya csupán fele az országos átlagnak, ami e térségek esetében a fejlődésnek gátat szab.

A **legnépesebb minoritás a német anyanyelvűeké** volt, számuk megközelítette a 25 ezer főt. A második legnépesebb kisebbség a **cigány**, bár számukat a népszámlálási adatok nem megfelelően tükrözik, esetükben a válaszadási hajlandóság jóval kisebb volt, így számuk **a népszámlálásban jelzettnél magasabb lehet**. A német kisebbséghez tartozók száma a Pilisvörösvári járásban volt a legmagasabb, ezt követte a Szigetszentmiklósi, Budakeszi és Szentendrei járás, de viszonylag nagyobb számban élnek svábok az Érdi, Gödöllői, Dabasi, Vecsési, Ráckevei járásokban is. A roma népességhez tartozók száma a Gödöllői járásban a 10 ezer főt is meghaladta, ezt követték az Érdi, Szigetszentmiklósi és Ceglédi járások, de jelentős, 5 ezer fő körül volt a roma lakónépesség száma a Nagykátai, Váci és Aszódi járásokban is. A népesség arányában a legnagyobb hozzájárulásuk az Aszódi járásban volt, ahol a romák aránya a 14%-ot közelítette, s a Ráckevei, Dabasi és Váci járásokban is 8-10% között volt.

A megye 187 településéből mindössze 67-ben működik roma nemzetiségi önkormányzat. Ami problémát jelez, hogy olyan településeken nem működik roma önkormányzat, ahol a romák népességén belüli aránya jelentős, 10-20% közötti

10.1.2. Egészségi állapot

A vármegyében élők **születéskor** egészségesen **várható élettartama** a **férfiak** esetében az országosnál valamivel **kedvezőbb**, míg a **nőknél** az országos értéknél majdnem **két évvel rövidebb**. Az ezer lakosra jutó regisztrált betegségek száma Pest vármegyében éppúgy, mint országosan valahol 45 éves kor felett kezd el jelentősen emelkedni. Összességében a vármegyei érték minden korosztályban jelentősen elmarad az országostól, a fajlagos különbség 65 év felett kezd el csökkenni, 75 év felett pedig nagyjából kiegyenlítődik.

A 25 leggyakoribb betegség közül a vármegyében mindegyik fajlagos előfordulása kedvezőbb az országos átlagnál. A betegségek közül általában véve **a keringési betegségek a leggyakoribbak**. Az országosnál kedvezőbb egészségügyi helyzetet jelzi a táppénzes esetek alakulása is: **kevesebb mint feleannyiszor** kellett a vármegye dolgozóinak **táppénzt** kivenni valamilyen betegség miatt, mint országosan, ugyanakkor az **egy esetre jutó táppénz hossza 2,5 nappal hosszabb** volt.

A vármegyében az 5 évesnél idősebbek közül **89 ezren** éltek **valamilyen fogyatékkal**. A fogyatékkal vagy súlyos korlátozásokkal élők között **a nők, illetve a 65 év feletti idősök vannak túlsúlyban**. A fogyatékosággal élők között a **legnagyobb számban a mozgásukban korlátozottak** vannak (50 ezer fő), viszonylag magas a **látás- és hallássérültek száma** is (22 ezer, illetve 18 ezer fő). Az **autizmusban, spektrumzavarral** élők döntő **többsége** ugyanakkor **férfi**, amely a többi fogyatékoságot okozó faktorhoz képest éppen fordított arányt mutat.

A vármegye lakossága összességében **egészségtudatosabb életvitelt folytat**, mint az országos átlag. Ezt a tényt támasztja alá, az **elhízás** a vármegyében valamivel **kevésbé jellemző, mint országosan**, azonban **az elhízástól szenvedők aránya** már **meghaladja az országos trendeket**. A **dohányosok aránya a fővárost leszámítva kedvezőbb** az országos átlagnál, amely mögött részben a magasabb iskolázottság, illetve a városias kulturális háttér áll. **Alkoholfogyasztás** tekintetében már vegyesebb a kép: **az alkoholt egyáltalán nem fogyasztók aránya** a fővároson kívül itt a **legalacsonyabb**, de a rendszeresen alkoholt fogyasztók közül regionális összehasonlításában **Pest vármegyében vallották magukat a legtöbben**

nagyívónak. Ez a kiemelkedően magas arány rengeteg problémát vet fel, hiszen az alkoholfogyasztás sok negatív társadalmi és egészségügyi problémát vet fel, illetve generál.

10.1.3. Foglalkoztatottság, munkaerőpiac

Az elmúlt évtizedben a **gazdasági aktivitás** Magyarország-szerte növekedett, s a növekedés üteme Pest vármegyében is nagyjából **megegyezett az országos trendekkel, bár magasabb bázisról indult.** Pest vármegyében 2022-ben a 15-64 éves korosztályban 674 ezerre tehető a gazdaságilag aktívak száma, ami a munkaképes korú népesség 78%-át jelentette. Az teljes népességre számított **inaktívak aránya** 47%-ot tett ki, ami az országosnál 1,4 százalékponttal **alacsonyabb érték.** Az inaktivitás mértéke szinte a vármegye **kedvezményezett térségeiben,** azaz a Nagykőrösi, Ceglédi, Ráckevei, Szobi és Nagykátai járásokban haladta meg az országos értéket.

Pest vármegyében a **munkanélküliség az országosnál kedvezőbbben** alakult a vizsgált időszakban, igaz itt is kedvezőbb bázisról következett be a változás. A 2022. évi foglalkoztatási felvétel adatai szerint a 15-64 éves korosztályban közel 15 ezer fő munkanélküli volt. A **munkanélküliségi adatok** mind a **végzettség,** mind a **nemek** tekintetében **jelentős különbségeket** mutat. A vármegyében a felsőfokú végzettségűek között mindössze 2% volt a munkanélküliségi ráta értéke, míg a 8 általánosnál alacsonyabb végzettségűek esetében ez a szám már 13,5%. A munkanélküliség a nőket sújtja jobban, amelynek szociális-kulturális háttérében egyrészt a családi szerepek állnak, illetve megmutatkozik a munkaerőpiacon továbbra is jelenlévő, kisebb mértékű nemi különbségtétel is. A teljes aktívakra számított ráta különbségének nagy része azonban ennél egyszerűbb okra vezethető vissza, hiszen míg az alacsonyabb végzettségű férfiak könnyebben találnak olyan nehéz fizikai munkákat, amelyek különösebb szakmai kompetenciák nélkül is végezhetőek, addig a nők számára sokkal nehezebb a szakmai kompetenciák nélkül munkához jutni.

Területileg a munkanélküliség az **agglomerációban** található járásokban volt a **legalacsonyabb,** mivel ezekben a járásokban a foglalkoztatás dinamikus bővült, illetve a főváros közelsége miatt sokan a főváros munkaerőpiacán helyezkednek el. A **Ráckevei, Nagykátai, Aszódi, Nagykőrösi, Ceglédi járások** ugyanakkor munkanélküliség tekintetében **meghaladták az országos átlagot,** illetve a Dabasi és Monori járásokban az országos átlaghoz hasonló értékek jelentkeztek. Ez utóbbi az adatok összecsengenek az alacsonyabb iskolázottsággal.

A **regisztrált munkanélküliség** adatait vizsgálva megállapítható, hogy a települési különbségek nagyok, a **legalacsonyabb és a legmagasabb munkanélküliséggel sújtott települések között nagyjából 16 szoros különbség** mutatkozik. A legmagasabb a nyilvántartott munkanélküliek aránya Tatárszentgyörgy, Örkény, Pusztavacs, Mikebuda, Nyársapát, Tóalmás, Vácegres településeken.

Az alacsony munkanélküliségi ráta mellett mindenütt **viszonylag magas a tartósan,** azaz egy évnél hosszabb ideje **állás nélkül lévők** aránya. A tartós munkanélküliség elsősorban szintén az agglomeráción kívüli járásokat sújtja, a Nagykőrösi járásban nyilvántartott álláskeresőknél csaknem fele már egy éve nem talál munkát, de jelentős 40% feletti az arányuk a Nagykátai, Ceglédi, Ráckevei és Aszódi járásokban is.

2022-ben Pest vármegyében a 15-64 éves korúak között összesen 659 ezer **foglalkoztatottat** tartottak nyilván, akik 58%-a **fizikai jellegű** munkát végzett. A **nemzetgazdasági ágak közül a kereskedelem, gépjárműjavítás** ágban foglalkoztatták a legtöbb munkavállalót, de nem sokkal maradt el tőle a **feldolgozóipar** sem. Ezek mellett jelentős még az oktatásban, az adminisztratív és szolgáltatást támogató tevékenységekben, az építőiparban és a szállítás, raktározás ágakban foglalkoztatottak száma is.

A vármegyében a **közfoglalkoztatás** jelentősége ma már nem nagy, 2022-ben összesen 1265 közfoglalkoztatott volt, ami a teljes foglalkoztatotti létszámhoz képest **elenyésző**. A közfoglalkoztatottak döntő többsége fizikai, s csupán 4%-uk volt szellemi foglalkozású.

A koronavírus járvány jelentősen átalakította a foglalkoztatási viszonyokat és egyre nagyobb teret kaptak az **atipikus foglalkoztatási formák**, közöttük a **táv munka** vagy home office. 2020-ban Pest vármegyében **minden tizedik foglalkoztatott** ily módon dolgozott. Az ilyen foglalkoztatás általában az információ, kommunikáció, a tudományos, műszaki tevékenység és a pénzügyi szolgáltatások területén volt a leggyakoribb. A járvány lecsengése után azonban sok munkavállaló döntött az otthoni munkavégzés megszüntetése mellett annak ellenére is, hogy ez a munkavállalók, különösen pedig a nők részéről egy igen kedvelt és egyre inkább elvárt munkavégzési forma lett.

10.1.4. Lakhatás, lakáskörülmények, települési infrastruktúra

A vármegyében az elmúlt évtizedek szuburbanizációs folyamatainak köszönhetően jelentősen bővült, megújult és modernebbé vált a lakásállomány. Összességében a vármegye **lakásállománya** 2001 óta **31%-kal, azaz mintegy 124 ezer lakással bővült**. A **legnagyobb növekedés az agglomeráció** járásában következett be, ahol bizonyos települések esetében megduplázódott, illetve bizonyos esetekben közel megháromszorozódott a lakások száma. A leszakadó térségekben (Ceglédi, Nagykőrösi, Nagykátai és Aszódi járások) ugyanakkor **a lakásállomány az országosnál kisebb mértékben bővült**. A lakásállomány dinamikus bővülésének köszönhetően a **lakóépületek átlagos életkora fiatalabb** az országos átlagnál. Kiemelkedően magas az ezredfordulók követően modern építőanyagok felhasználásával épült lakások aránya a Budakeszi, Dunakeszi, Szigetszentmiklósi, Gödöllői járásokban, ahol a lakásállomány harmada ebben az időszakban épült. Előregedő korszerkezet a leszakadó járásokra jellemző, ahol az elmúlt húsz évben épült lakások aránya a lakásállományon belül még a 15%-ot sem érte el.

A lakások **komfortossága** is sokat javult a vizsgált időszakban: míg Pest vármegyében 20 évvel ezelőtt a lakások 15%-a tartozott a komfort nélküli kategóriába, manapság csupán 1,5%-uk. **A rosszul felszerelt, általában alacsony műszaki színvonalú otthonok** a vármegye **leszakadó járásában**, különösen a Nagykőrösi, Ceglédi és Nagykátai járásokban koncentrálódnak, ahol arányuk 3-5% közötti.

Pest vármegyében **a lakások több 73%-a épült téglafalazattal**, míg a második leggyakrabban használt építőanyag a vályogfalazat (14%), amely a jó hőszigetelő tulajdonságai ellenére alacsony értékű tartással rendelkezik. A vályogot az alacsonyabb építési költségei miatt korábban az alacsonyabb státuszú, alacsonyabb jövedelmű népesség használta építőanyagként. **A Nagykőrösi, Nagykátai, Dabasi és Ceglédi járásokban még mindig a lakások 35-40%-a vályog vagy sár falazatú**, ami kifejezetten magas arány.

A vármegyében az **országosnál kisebb a panellakások részaránya**, amely a szuburbanizációs folyamatok időbeliségével függ össze. Panellakásokkal leginkább azokban a járásokban találkozhatunk, ahol a nagyobb városok már az 1970-es években növekedésnek indultak (Váci, Dunakeszi, Érdi, Budakeszi és Nagykőrösi járások).

A lakásállomány minőségi ismérvei, valamint a lakókörnyezeti jellemzők az **ingatlanárakban** is visszatükröződnek, **jelentős különbségeket** generálva a vármegye bizonyos térségei között. Míg a Budakeszi járásban közel 70 millió forintot kellett fizetni egy lakás megvásárlásáért, addig a Nagykátai járásban ennek töredékéért, mindössze 15,3 millió forintért már lehetett eladó ingatlant találni, de a Nagykőrösi és Ceglédi járásokban sem sokkal magasabbak a lakásárak. Ezek az értékek a vármegyei átlagtól (38 millió forint) is jelentősen elmaradnak.

Pest vármegyében a népesség 3%-a, nagyjából 36 ezer fő élt szegregátumban vagy szegregációval veszélyeztetett területen. A szegregáció a legnagyobb problémát a **leszakadással küzdő** Aszódi, Nagykátai, Dabasi és Ceglédi **járásokban** jelent, ahol a **népesség 6-12%-a élt** szegregátumokban vagy azzal veszélyeztetett településrészeken. Különösen magas az ilyen degradálódó településrészeken élők aránya Valkó, Örkény, Domony, Jászkarajenő, Tápiószéle, Dány, Csobánka, Tura, Galgagyörk, Bag településeken, ahol a **szegregátumokban és szegregációval veszélyeztetett településrészeken élők együttes aránya a 25%-ot is meghaladja.**

A megfelelő életkörülményekhez hozzátartozik a megfelelő minőségű és mennyiségű ivóvíz biztosítása. A vármegyei **lakásállomány 94%-a volt az ivóvízhálózatba bekötve**, ami csak kis mértékben marad el az ország egészére jellemző értéktől. Az ivóvízhálózatba kötött lakások aránya a **Nagykőrösi járásban (78%) a legalacsonyabb**, itt azonban a **tanyás településszerkezet** is szerepet játszik a relatív alacsonyabb arányban. Települési szinten ugyanakkor nagyon nagy különbségek vannak: Nyársapáton az ivóvízhálózatra kötött lakások aránya még az 50%-ot sem érte el, de nem sokkal jobb a helyzet Kocséron sem, ahol a lakásoknak csupán 57%-a tudott hálózati ivóvizet használni.

Ivóvízminőségi szempontból a vármegye településeinek 80%-ban megfelelő minőségű ivóvíz áll a lakosság rendelkezésére, amely jelentősen meghaladja az országos átlagot (60%). A legtöbb probléma a vármegye déli területein található alföldi járásokban (Nagykőrösi, Ceglédi, Dabasi) tapasztalható, mindemellett még a Ráckevei, Gyáli és Monori térségekben is magas azon települések aránya, ahol a szolgáltatott ivóvíz minősége kifogásolható.

A vármegyében kiemelkedő a belterületi utak hossza, ugyanakkor kiépítésük már a rendszerváltás előtt is vontatottan haladt, **s a növekvő beépített területek miatt a kiépítetlen belterületi utak hossza** nemhogy rövidült, hanem még **növekedett** is. A kiépített önkormányzati utak aránya mindössze a Dunakeszi, Szigetszentmiklósi és Vecsési járásokban haladja meg az 50 %-ot, míg a Nagykőrösi, Nagykátai, Aszódi, Dabasi, Váci és Ceglédi járások településein a 25%-ot sem éri el.

A helyzetet tovább súlyosbítja, hogy az **útfejlesztések gyakran a járdák fejlesztése nélkül** valósultak meg. A Vecsési járáson kívül a járások többségében **az önkormányzati utak teljes hosszának csupán 20-40%-a mellett vezetett járda.** A legkisebb a kiépített járdák utakhoz viszonyított hossza ismét csak általában a leszakadó térségekben a legalacsonyabb, a Dabasi járásban mindössze 7%.

10.1.5. Szegénység

A vármegye az **összevont szegénységi mutatók alapján a régiós középmezőnybe tartozik**, azaz általánosságban az mondható, hogy a fejlettebb, dunántúli régiók között a mutatók többségében sereghajtónak számít, míg a kevésbé fejlett térségekhez viszonyítva kedvező értéket produkált.

A vármegyében a háztartások **egy főre jutó nettó éves jövedelme** 2020-ban közel 1 millió 800 ezer forintot tett ki, amely némileg magasabb az országos átlagnál. A háztartások jövedelméhez a **legnagyobb mértékben (77%) a munkajövedelmek** járulnak hozzá, míg a társadalmi transferek 21%-ot tesznek ki. Az elmúlt években a **munkajövedelmek háztartási összjövedelmen belüli aránya folyamatosan növekedett**, ami jó hír, hiszen a háztartások így sokkal kevésbé függenek a társadalmi juttatásoktól. 2020-ban azonban változás következett be e tekintetben, hiszen a COVID járvány hatására a munkajövedelem aránya kissé visszaesett.

2020-ig Pest vármegyében a **nagyon alacsony munkaintenzitású háztartásokban élők** népességen belüli aránya folyamatosan zsugorodott. A **járvány hatására** azonban **viszonylag nagy ugrás** következett be a nagyon alacsony munkaintenzitású háztartások arányában, amelynek oka elsősorban abban

keresendő, hogy a járvány a zömében alacsony végzettségű munkavállalókat foglalkoztató, ám a régióban nagy súlyú gazdasági ágakat érintette leginkább, így sokan ideiglenesen munka nélkül maradtak. 2020-ban a vármegyében összesen **58 ezren** (0-59 évesek 5,6%-a) éltek nagyon alacsony munkaintenzitású háztartásokban, s arányuk 0,6 százalékponttal volt magasabb az országosan jellemző mértéknél.

A **relatív szegénységi arány** 2020-ban 9,7% volt, azaz a vármegyében **129 ezren** éltek olyan háztartásban, ahol a medián ekvivalens jövedelem 60%-ánál kevesebb jövedelemmel rendelkeztek, vagyis a jövedelem a szegénységi küszöb alatt maradt. A **súlyos anyagi deprivációban élők száma** Pest vármegyében a vizsgált évben a 80 ezer főhöz közelített (6%), s ez az érték nem csupán a fővárosi és dunántúli régiók átlagát haladta meg, hanem a Dél-Alföld átlagát is túlszárnyalta. **A szegénység vagy társadalmi kirekesztődés kockázatának kitett népesség** aránya 14,6% volt, ami **nagyjából 200 ezer embert** jelentett az adatfelvétel időpontjában.

A **szegénység területi megjelenése** összefüggést mutat a **magas munkanélküliséggel** és az **alacsony iskolázottsággal**, vagyis a szegénység újratermelődését elősegítő tényezők jelen vannak. Szintén szembeűnő, hogy a legnagyobb **roma minoritással** rendelkező településeken az egy állandó lakosra jutó jövedelem szintje alacsony, azaz a két tényező között közepes korreláció mutatkozik.

10.1.6. Mobilitás

Pest vármegyében a motorizációs mértéke folyamatosan emelkedik, s 2022-ben már ezer lakosra 407 természetes személy által fenntartott személygépkocsi jutott. Azaz szinte minden második embernek volt autója.

A természetes személyek által fenntartott személygépkocsik számában jelentős területi különbség nem mutatkozott. **Az országos átlagot a személygépkocsik fajlagos száma kizárólag a Nagykátai járásban nem érte el**, minden más járásban meghaladta azt. A Gyáli és Ráckevei járásokban 440 feletti személygépkocsi jutott ezer lakosra, ami kiemelkedően magas érték.

A természetes személyek által üzemeltetett **személygépjárművek átlagéletkora** Magyarországon rendkívül magas. **Pest vármegyében valamivel kedvezőbb** a helyzet, de ez inkább az agglomerációs járásokban bejegyzett gépjárműveknek köszönhető, az **agglomeráción kívüli terekből, messziről ingázók esetében magasabb az országos átlagnál a személygépjárművek átlagos életkora**, azaz éppen a **szegényebb térségekben** élőknek kell **megküzdniük az autók emelkedő fenntartási költségeivel, nagyobb üzemanyagfogyasztásával és a rosszabb közlekedésbiztonsági jellemzőivel.**

A vármegye tömegközlekedésének gerincét a vasút adja, a személyforgalom jelentős része a vasúton zajlik. **A vasútvonalak jelentős része már megújult, illetve egy részük felújítás alatt áll.** Ettől függetlenül **a vasúthálózat centrális jellege miatt a vonalak zsúfoltak** így nem ritkák a késések. Emellett számos település kívül esik a vasúti közlekedéssel lefedett területeken, így az itt élők számára az egyetlen összeköttetést a fővárossal a **távolsági autóbuszjáratok** jelentik.

Az autóbushálózat viszonylag sűrűn hálózta be a vármegyét, de a járatsűrűség nem mindenütt segíti a helybeliek közlekedését megfelelően. Az agglomeráció településeiről több alternatíva is van a fővárosba jutásra, de a fővárostól távolodva rohamosan romlik a főváros elérhetősége, így a megye távolabbi területein élők számára, egyre kisebb a főváros vonzó hatása és Budapest kulturális kisugárzása. **A Ráckevei, Aszódi, Szobi, Nagykőrösi, Nagykátai, Ráckevei térségekben vannak olyan elzárt helyzetű települések, ahonnan a járásközpont település is csak 2-3 órás követési távolságokkal rendelkező távolsági buszjáratokkal érhető el.** Mindez az ezeken a településeken élők közlekedési

lehetőségeit jelentősen leszűkíti, amelynek a tanulói, vagy munkahelyi ingázást is megnehezíti. Az elzártság komoly veszélyt jelent, hiszen ennek eredményeképpen a szegénység egész települések esetében konzerválódhat, egyes esetekben a továbbtanulást, a szakmához jutást is meggátolhatja a közlekedés hiánya.

Pest vármegye telekommunikációs szempontból jól ellátott, mára gyakorlatilag az összes járásban elérhető az 5G hálózat. A vezetékes hálózat is megfelelően sűrűn kiépített így infrastrukturális akadály nincs a kommunikációnak. A vármegyében **a háztartások 94,5%-a rendelkezik internet hozzáféréssel**, ami 3,1 százalékponttal magasabb arány, mint ami országosan jellemző. Mindez azért is fontos, hisz a távoktatás, távmunka csak akkor képzelhető el, ha megvan a megfelelő kapcsolat lehetősége.

Az ezer lakosra jutó internet előfizetések száma az agglomerációban a legmagasabb, és itt is jellemző, hogy a periférikus helyzetű leszakadó térségekben jelentősen elmarad attól.

10.1.7. Egészségügyi ellátórendszer

Pest vármegye egészségügyi alap- és szakellátásáról általánosságban elmondható, hogy kisebb-nagyobb mértékben a fővárosi ellátórendszerre támaszkodik. Ezzel párhuzamosan elszívó hatás is jelentkezik, hiszen az orvosok közül kevesen választják a megyében működő egészségügyi intézményeket a jobban felszerelt, nagyobb presztizsű fővárosi intézmények helyett. Ez meglátszik az orvosok kor szerinti megoszlásában is, mivel **a megyében a 40 évesnél fiatalabb orvosok aránya 28% volt, szemben az országosan jellemző 34%-kal.**

10.1.7.1. Alapellátás

Az **egészségügyi alapellátásban** Pest vármegyében **648 orvos vett** részt 2021-ben. Közülük 184-en gyermekorvosi praxist, 78-an felnőtt- és gyermekorvosi praxist, illetve 386-an felnőtt orvosi praxist vittek. Az egészségügyi alapellátásban dolgozó orvosok **száma az elmúlt 10 év során alig változott**, ami egyfelől kedvező, hiszen országosan a házi orvosok száma számottevően csökkent, másrészt a vármegye népességnövekedését tekintve már korántsem ennyire kedvező adat.

A vármegye felnőtt és gyermek házi orvosai meglehetősen leterheltek, betegforgalmuk annak ellenére is nagy, hogy a lakosság egészségi állapota valamivel kedvezőbb, mint az országos átlag, ráadásul a betegforgalom nagyságában nagyok a területi egyenlőtlenségek is. **A házi gyermekorvosok terheltsége egyfelől a gyors népességnövekedés miatt kialakuló (Dunakeszi járás), másfelől a helyi szociális problémákra visszavezethető orvoshiány (Dabasi, Ceglédi, Nagykátai, Ráckevei járások).** A betegforgalom nagyságára jellemző, hogy a Nagykátai, Ráckevei és Dunakeszi térségekben nagyjából 50%-kal több esettel kellett a házi gyermekorvosoknak megbirkózni, mint országosan. **A felnőttek házi orvosi ellátásában ilyen mértékű különbségekkel nem találkozunk, a legmagasabb betegforgalmat a Nagykátai, Nagykőrösi és Ráckevei járások** felnőtt házi orvosai bonyolították, ahol 15-30 százalékkal volt magasabb a házi orvosok forgalma az országos átlagnál. Szintén negatívumként jelentkezik, hogy a fejlesztendő járásokban találunk nagyobb számban **olyan praxisokat, amelyeket a házi orvosok és házi gyermekorvosok helyettesítésben látnak el.**

Ez utóbbi tendenciával részben összefügg, hogy **számos betöltetlen házi orvosi álláshely** található a vármegyében. Számuk ugyan valamelyest csökkent a 2021. évi állapothoz képest, ám még mindig van olyan település, ahol már **közel egy évtizede nem találnak házi orvost** a betöltetlen álláshelyre. A leghosszabb ideje betöltetlen álláshelyek a Nagykátai járás településein vannak, ezek Szentmártonkáta, Tápiógyörgye, Tápiószéle, Tápióbicske, Úri, Tápiószentmárton települések.

Mindezek mellett vannak olyan Pest vármegyei **települések**, amelyekben **sem háziorvosi, sem gyermek háziorvosi szolgálat nem található helyben, amelynek következtében összesen 9511 felnőtt és 7164 gyermekkorú lakos nem tudott helyben igénybe venni háziorvosi szolgáltatást.**

Pest vármegyében 2020-ban **185 védőnői szolgáltatót** finanszíroztak az önkormányzatok. A 185 védőnői szolgálatban összesen **615 védőnőt foglalkoztattak**, akiknek a döntő többsége (80%-a) területi ellátást is vállalt. A NEAK 2023. júliusi kimutatása alapján a megyében **25 településen voltak betöltetlen védőnői helyek**. A védőnők között gyakori, hogy több oktatási intézményben is ellátják a védőnői feladatokat, emellett területi ellátást is nyújtanak.

Az egészségügyi alapellátás feladatai közé tartozik az **iskola- és ifjúságégesztési (iskolaorvosi) ellátás is**. A vizsgált időszakban **110 oktatási, nevelési intézményben volt betöltetlen iskolaorvosi álláshely**, amely vármegyei oktatási intézmények közel 14%-át teszi ki.

Pest vármegyében 2020-ban havonta átlagosan 365 fogorvosi szolgálat működött, a fogorvosok 451 ezer esetben 1 millió 333 ezer beavatkozást végeztek. Az egy esetre jutó beavatkozások számában jelentős különbségek nincsenek, a vármegyei átlag megfelel az országos trendeknek.

Az önkormányzatok az egészségügyi alap- és járóbeteg szakellátás területén tulajdonosként és intézményfenntartóként jelennek meg. **Az egészségügyi szolgáltatásokat nyújtó épületek állapota összességében rosszabb, mint az országos átlag:** az épületek 1%-a már nem újítható fel gazdaságosan, így esetükben a kiváltásról kellene minél hamarabb gondoskodni. Az épületállomány további 5%-a csak teljes felújítással hozható az elvárt színvonalra, míg közel 40%-a esetében csak részleges felújítása lenne szükség.

10.1.7.2. Szakellátás

Az egészségügyi alapellátást egészíti ki az egészségügyi szakellátás, amelynek tekintetében **a vármegye egészségügyi rendszere nagyban támaszkodik a fővárosra, így ezer lakosra jóval kevesebb orvos jut a megyében, mint országosan.**

Az általános járóbeteg-szakellátást a vonatkozó jogszabályok szerint a beteg lakóhelyének közelében kell biztosítani. A vármegyében **önállóan**, azaz nem a helyi kórház által **működtetve 25 szakrendelő** található, **működési területük általában széleskörű**, ez alól csak a kiskunlacházi, a fóti, a pomázi szakrendelők jelentenek kivételt, mivel ezekben 10-nél kevesebb szakrendelés működött. Azokon a településeken, ahol kórház is található, gyakran a **városi kórház látja el a járóbeteg szakellátást** több területen is. A vármegyében több helyen találunk olyan szakrendeléseket, amelyek a **települési egészségházban** a háziorvosi szolgálatot egészítik ki, amelyek **általában fogászati szakrendelések**.

A vármegye területi elhelyezkedéséből adódóan a **fővárosi rendelőintézetek és kórházak szolgáltatásai is hozzájárulnak a megye járóbeteg szakellátásához**, így az **ezer lakosra jutó megjelenési esetek és beavatkozások száma alacsonyabb, mint az országos érték**. Mindezek ellenére azoknak a rendelőintézeteknek, amelyek **ellátási centrumok, több, vagy kompetencia igényesebb szakellátást is működtetnek, kiemelkedő, az országos átlagot jelentősen meghaladó a betegforgalma**. Szélsőséges példaként említhető Törökbálint, de zsúfoltak a járóbeteg szakellátások Veresegyházán, Cegléden, Pilisvörösváron, Ráckeven, Kistarcsán, Dabason, Százhalombattán, Vácon, Szentendrén és Abonyban is.

Fekvőbeteg ellátás tekintetében **a megye sokkal nagyobb mértékben támaszkodik a főváros intézményeire**, mint a járóbeteg szakellátás területén. A vármegyei lakosok közül csak 22% az, akit helyben ápolnak, míg a **fekvőbetegek 70%-át a főváros egészségügyi intézményeiben ápolják**. Ki kell emelni a környező vármegyét is, mivel különösen a **peremhelyzetű járások lakosai inkább a közelebbi megyeszékhelyeken** található intézményekben találnak ápolásra.

A **fekvőbeteg ellátást végző intézmények között az állami intézményeké a legnagyobb szerep**, a vállalkozási, egyházi, vagy egyéb fenntartású intézményekben működő ágyak száma az állami intézményektől jelentősen elmarad.

A vármegye kórházai közül a **legmagasabb ágykihasználtsággal a ceglédi Toldy Ferenc Kórház és Rendelőintézet** működött (57%), amelyet a váci Jávorszky Ödön Kórház (55%), illetve a Pest Megyei Flór Ferenc Kórház (50%) követ. A legnagyobb kihasználtsággal általánosságban a belgyógyászatok, a kardiológiai, a pszichiátriai osztályok működtek. Külön kiemelendő, hogy a **rehabilitációs, betegellátási szolgáltatást nyújtó intézmények kihasználtsága minden esetben magas, 60-90% közötti**, ami azt jelzi, hogy a krónikus, ápolásra szoruló betegek számára nem áll rendelkezésre elegendő férőhely,

A vármegyében **2022-ben összesen 269 gyógyszerár és 56 fiókgyógyszerár** működött, ezzel párhuzamosan a települések nagyjából 10%-ában, azaz összesen 19 településen nem volt helyben elérhető patika. A **legtöbb ilyen település a Szobi járásban** volt, itt valóban gondot okoz, hogy helyben nem lehet hozzájutni a szükséges gyógyszerekhez, különösen úgy, hogy **a népességén belül az idősek aránya magas, illetve a tömegközlekedés sok esetben nem elég fejlett**. A gyógyszerári szolgáltatás hiánya összességében valamivel több mint 16 ezer embert érint a vármegyében.

10.1.8. Oktatás, nevelés intézményrendszere

10.1.8.1. Alapfokú oktatás, nevelés

2015. évtől kezdődően a gyermekkorúak száma a teljes népesség bővülését meghaladó mértékben növekedett. A jelentős népességváltozás nyomást helyezett a vármegye oktatási és nevelési intézményeire, bár a nyomás területileg egyenlőtlen volt, hiszen a beköltözések első sorban az agglomerációs településeket érintették, így ezekben ennél fokozottabb népességváltozás következett be. **Az óvodák száma Pest vármegyében az utóbbi két évtizedben jelentősen növekedett, miközben a feladatellátási helyek száma az ország egészében még kis mértékben csökkent is. 2021-ben Pest vármegyében 540 óvodai feladatellátási hely működött, ez az országos intézmények közel 12%-a.**

Pest vármegyében ahogyan országosan is, **az óvoda fenntartói továbbra is leginkább az önkormányzatok.** A fővároshoz közeli helyzet miatt azonban az óvodák között olyan profitorientált, vagy nonprofit szervezetek is megjelennek, amelyek a szegényebb megyékben nem, vagy csak kisebb arányban fordulnak elő. **A vármegyében az országosnál nagyobb az aránya alapítványi és egyéb fenntartású óvodáknak és kisebb az önkormányzati, állami és egyházi intézményeknek.**

A jelentős férőhelybővítő beruházások ellenére egyes járásokban még mindig nagyon magas a férőhely kihasználtság az óvodákban. A Monori, Nagykőrösi, Ceglédi, Szigetszentmiklósi, Gyáli, Budakeszi, Érdi és Vecsési járásokban még térségi szinten is 90%-os vagy afeletti a férőhelyek kihasználtsága. Míg a Monori, Budakeszi, Szigetszentmiklósi, Érdi, Gyáli, Vecsési járásokban jelentősen növekedtek a kapacitások az utóbbi húsz év során, addig **a Ceglédi és Nagykőrösi járásokban nem, vagy csak kis mértékben bővült a férőhelyek száma.** A jelentős kapacitásnövekedés a Dunakeszi, Szentendrei járásokban a korábbi zsúfoltságot mára jelentősen lepasszította.

A vármegye elmaradottabb járaiban található óvodai feladatellátási helyeknek mindössze 40-50%-a rendelkezett tornateremmel vagy tornaszobával.

Országosan az általános iskolai feladatellátási helyek csökkenése következett be, az iskola bezárások 2013-ban véget értek. A települési önkormányzatok korábban egyre kevésbé voltak képesek fenntartani az iskoláikat, az államigazgatás reformja keretében akkor vette át az állam az általános iskolák fenntartásának terhét. Ekkor egy jelentős növekedés következett be az általános iskolai feladatellátási

helyek számában. Ám amíg országosan egyfajta stabilizáció következett be ezután, a megyében továbbra is növekedett a feladatellátási helyek száma, követve a megye demográfiai változásait.

A feladatellátási helyek számának növekedése szinte minden járásban jellemző volt, kivéve a Dabasi és a Gyáli járás, ahol a feladatellátási helyek száma csökkent 2001-hez képest. A Szobi járásban a feladatellátási helyek száma változatlan volt a vizsgált időszakban, igaz itt jelentős demográfiai változások nem következtek be.

Összesen 15 település van olyan a vármegyében, amelyekben kizárólag egy feladatellátási helyen csak alsó tagozat működik. Ez közel 1500 gyermek számára jelenti azt, hogy a felső tagozaton már ingázni kényszerülnek a lakóhelyük és az iskola között.

Az általános iskolai tanulók száma a Budakeszi, Gödöllői, Szigetszentmiklósi és Szentendrei járásokban növekedtek a legnagyobb mértékben, és összességében 8 járásban növekedett 2001-hez képest a tanulói létszám. A járások többségében létszámcsökkenés következett be, a legnagyobb mértékű visszaesés a Ceglédi, Dabasi és Nagykátai járásokban következett be, de arányaiban nagy volt a tanulók számának csökkenése az Aszódi, Gyáli és Nagykőrösi járásokban is.

A HH, HHH és SNI gyermekek együttes aránya a Ceglédi és Nagykátai járásokban volt a legmagasabb 20% körüli, de 15%-ot meghaladó volt az arányuk a Dabasi, Aszódi, Ráckevei és Nagykőrösi járásokban is, de a Monori járás is alig maradt el ettől.

A megyén belül a lemorzsolódással veszélyeztetett gyerekek aránya a fővároshoz közeli, jó szociális és gazdasági háttérrel rendelkező agglomerációs járásokban, így a Dunakeszi, a Szentendrei, a Budakeszi, a Vecsési járásokban a legalacsonyabb. A legmagasabb 10% körüli arányok a Dabasi, Nagykátai és Aszódi járásokban jellemzőek.

Vannak olyan járásszékhely települések, ahol a viszonylagosan magasabb tanulói létszám mellett is magas a bejáró gyermekek aránya, ezek Aszód, Szob, Gödöllő, Vác. A bejárók magas arányát több tényező is befolyásolja. A Szobi járásban viszonylag kevés a gyermek és itt kevesebb a teljes (alsó és felső tagozattal) működő általános iskola, így itt a gyermekek ingázni kényszerülnek. A másik hajtóerőt a nemzetiségi oktatás jelenti, amely nem csak az adott nemzetiséghez tartozók számára vonzó, hanem azok számára is, akik két tanítási nyelvű iskolába szeretnék járatni a gyermeküket.

Általában a testnevelés feltételei megfelelőbbek az agglomerációs járásokban, mivel itt az iskolák 60-90%-ában biztosított egész éven keresztül a mindennapos testnevelés feltételrendszere.

Az épületállomány kora miatt az országosnál kedvezőbb arányok lennének indokoltak, de az utóbbi években a vármegye önkormányzati intézményeire uniós forrásokból az országosnál fajlagosan kevesebb jutott. Emiatt az építéssel szemben a felújításokra, korszerűsítésekre sokkal kevesebbet tudtak fordítani az önkormányzatok, illetve a Klebelsberg Központ.

10.1.8.2. Középfokú oktatás, szakképzés

A vármegyében összesen 85 feladatellátási helyen folyik gimnáziumi oktatás, összesen valamivel több mint 20 ezer diák tanul ezekben az intézményekben a nappali képzés keretei között. A legzűfoltabb gimnáziumok jelenleg a Dunakeszi, Nagykátai, Gödöllői, Monori, Gyáli és Érdi járásokban vannak. Ezen térségek iskoláiban az átlagos osztálylétszám még az amúgy is magas Pest vármegyei átlagot is meghaladja. **Kollégiumi ellátást** a gyermekek az Aszódi, Pilisvörösvári és Váci járások iskoláiban tudtak nagyobb, a Ceglédi, Dabasi és Szigetszentmiklósi járások iskoláiban kisebb számban igénybe venni.

A Pest vármegyei gimnáziumok nagyobb része az agglomeráció területén található, azon kívül csak a nagyobb városokban, járásközpontokban akad néhány intézmény. Az agglomeráció keleti felében található gimnáziumokba nemcsak az adott településről, vagy az agglomerációból, hanem az agglomeráció határain túlról is érkeznek diákok, főként, hogy sok esetben a közlekedési folyosók is ezt az ingázási irányt támogatják. A keleti agglomeráció gimnáziumaiban nem ritka az, hogy 60-70% közötti a más településről bejáró diákok aránya.

A vármegyében 44 szakgimnáziumi, technikai feladatellátási hely működik, összesen 8771 tanulót oktatnak a nappali oktatás keretei között. A legtöbb szakgimnáziumi, technikai feladatellátási hely a Ceglédi és Váci járásokban található. A Szobi járásban ugyanakkor egyetlen ilyen intézmény feladatellátási helye sem működött. A legnagyobb tanulói létszámmal és a legnagyobb osztálylétszámokkal az Érdi járás képző intézményei működtek, itt egy osztályban 30 tanuló tanult a nappali képzések keretei között. A Budakeszi, Dunakeszi és Szigetszentmiklósi iskolákban a más településről ingázó tanulók az összes technikumban (szakgimnáziumban) tanuló gyermek 80%-át tették ki, de magas volt a bejáró gyermekek aránya a Pilisvörösvári, Nagykátai, Monori, Gyáli és Aszódi járások képző intézményeiben is. Az Érdi, Gödöllői, Ráckevei, Nagykőrösi járások iskolái inkább a feladatellátási hely településének tanulói bázisára támaszkodtak. Kollégiumi elhelyezésre a Pilisvörösvári, Nagykőrösi, Gödöllői, Aszódi járásokban található intézményekben volt inkább lehetőség.

A vármegyében 32 szakképző iskola működött 2021-ben, ezek a nappali képzéseiken 4795 gyermeket oktattak valamilyen szakmára. **A Pest vármegyei képzőhelyek viszonylag nagy létszámmal működtek,** egy feladatellátási hely átlagosan 150 gyermeket képzett nappali rendszerben, 8 fővel többet, mint az országos átlag. Az érettségi nélkül záruló szakmai képzésekben már sokkal kevesebb a lánytanuló, vannak olyan képzőhelyek, ahol egyetlen lánytanuló sem volt. A szakképző iskolákban a hátrányos helyzetű tanulók aránya magasabb, mint az eddig felsorolt középfokú oktatási intézményekben, arányuk nagyjából 4% volt a vármegyében. A Ceglédi járásban ugyanakkor a szakképző iskolák tanulóinak tizede hátrányos helyzetű volt.

A vármegyében mindössze 8 szakiskolai és készségfejlesztő iskolai képzés működött, a Ceglédi, Gödöllői, Monori és Váci járásokban.

A vármegyében az országoshoz képest fajlagosan kevesebben tanulnak a felnőttoktatás keretei között, ez alól az általános iskolai oktatás jelent kivételt. Az általános iskolai felnőttoktatás az Aszódi, Szobi, Váci, Szigetszentmiklósi, Nagykőrösi, Vecsési, és Gödöllői járásokban működött. Ami szembeötlő, hogy az amúgy alacsony iskolázottsággal jellemezhető Ráckevei, Dabasi, Monori járásokban nem volt általános iskolai felnőttoktatásban tanuló. Viszonylag meglepő, hogy az érettségit adó általános gimnáziumi képzések látogatottsága milyen magas, hiszen az érettségi önmagában a munkaerőpiaci elhelyezkedés esélyeit a szakmai ismeretek hiánya miatt csak kisebb mértékben javítja. Ugyan további képzési lehetőségeket teremt, de mindez a gimnáziumi képzésben résztvevők számára további tanulásba fektetett éveket jelent majd.

10.1.9. Szociális ellátórendszer

10.1.9.1. Szociális alapszolgáltatások és szakellátások

A bölcsődéskorú (0-2 éves) gyermekek száma legnagyobb mértékben a Szigetszentmiklósi, Dunakeszi, Vecsési, Gödöllői és Monori járásokban növekedett. Azonban a növekedés dinamikájában jelentős különbség van. A legkorábban töltődő agglomerációs járásokban már 2010 körül bekövetkezett egy csúcs a bölcsődés korú gyermekek számában, amelyhez hasonló értékek az évtized végét

jellemezték ismét, addig a második hullámban benépesülő járásokban a gyermek létszám kiugrása inkább az évtized végére tehető.

A legkisebb növekedés a bölcsődés korú gyermekek számában az Aszódi, Nagykátai, Nagykőrösi és Ráckevei járásokban következett be, de ezekben a járásokban is érzékelhető az utóbbi években a növekedés.

A bölcsődék a 2000-es évek fordulóján nagyon zsúfoltak voltak, mivel kevés új kapacitás jött létre. A fordulatot először a 2008-as válság következtében csökkenő gyermekszám okozta, majd nagy eredmény volt, hogy a 2010-es évek robbanásszerű növekedésének ellenére Pest vármegyében, ha nem is csökkent már jelentősen a bölcsődék zsúfoltsága, de legalább szinten tudott maradni. Ehhez persze hozzájárult a családi bölcsődék számának növekedése is, amely kiegészítette az önkormányzati fenntartású bölcsődék kapacitás bővülését. **Pest vármegyében az országosnál nagyobb szerep jut a nonprofit és a vállalkozások által üzemeltetett bölcsődéknek.**

Pest vármegyében az utóbbi évek feszített ütemű bölcsőde fejlesztései ellenére viszonylag sok olyan járás van, ahol a kapacitások jelentősen elmaradnak a jelenlegi gyermekszámtól. Ezek főként azok a lemaradó, belső perifériát képező járások, ahol az önkormányzatok nehezen képesek kigazdálkodni az intézmény fenntartásával járó többletköltségeket. Ám éppen ezek azok a térségek, ahol a legnagyobb arányban van jelen a szegénység, ahol a családoknak leginkább szükségük lenne a támogatásokra. Ezekben a terekben a szakszerű bölcsődei gondozás egyfajta kiutat is jelent, hiszen segítségével a szegénység újra teremtődésének esélyét is csökkenti (korai fejlesztés).

A családi bölcsődék szerepe az ellátásban általában azokban a járásokban nagyobb, ahol a családok képesek kifizetni a családi bölcsődék díjait. Így a periférikus helyzetű, szegénységgel sújtott járásokban ezek rentábilisan nem üzemeltethetők, így jelentőségük is kisebb.

Pest vármegyében összesen 67 településen nem működik bölcsőde, így összesen 4930 gyermek esetében lehetetlen helyben gyermekek számára nappali ellátást igénybe venni. A **Nagykátai járásban** kifejezetten kedvezőtlen a helyzet ebből a szempontból, hiszen a járás **15 településéből 8-ban nem volt bölcsőde.**

Biztos Kezdet Gyermekházak Pest vármegyében négy településen működnek, viszonylag szűk ellátási körzettel. Két esetben csupán az adott településre, két esetben pedig néhány közeli településre terjed ki az ellátási terület. Sajnos **a fejlesztendő járások közül csak a Ráckevei és Dabasi járásokban működik gyermekház. Nagy szükség lenne tehát a hálózat további fejlesztésére, különösen az Aszódi, Nagykátai, de a Nagykőrösi és Ceglédi járásokban is.** Különösen azért, mert ezekben a járásokban a szegénység újratermelődésének megállításához a népesség iskolázottságának a javítása lenne a kulcs, hiszen a főváros és környezetének óriási és a munkavállalók számára kedvező feltételeket nyújtó munkaerőpiaca lehetőséget teremt a szegénységből való kilábalásra. Az iskolai felkészítésben, a lemorzsolódás esélyének csökkentésében pedig kulcsszerepe van a korai fejlesztésnek.

Pest vármegyében nyolc helyen működik tanoda, amelyek ellátási területe az adott településre, vagy annak közvetlen környezetére terjed ki. A Zsámbékon működő premontrei rend által működtetett tanoda ellátási területe a szomszédos Komárom-Esztergom vármegye településeire is kiterjed.

Fontos azonban megjegyezni, hogy az örkényi, csörögi és a monori tanodán kívül olyan térségekben működnek tanodák, amelyek fejlettsége kiemelkedő. Ellenben **éppen azokban a járásokban, településeken nem működik tanoda, ahol arra valóban szükség volna.** Itt is nagy szükség volna tehát a tanodai hálózat bővítésére, annak ellenére, hogy nehéz a megfelelő pedagógiai háttérrel megszervezni, különösen az említett leszakadó járásokban. **A tanodákkal kapcsolatban pozitívként**

értékelhető, hogy nemrég zárult le egy tanoda finanszírozását is lehetővé tévő pályázat, amelynek eredményeképpen hamarosan újabb 3 tanoda megnyitása várható.

A család- és gyermekjóléti szolgálatot minden települési önkormányzatnak kötelezően biztosítania kell a szociális, mentálhigiénés problémákkal küzdő vagy egyéb krízishelyzet megoldásához segítséget igénylő gyermekek, egyének, családok számára.

Pest vármegyében együttműködési megállapodás alapján 19 502 személy, míg anélkül 20 504 személy számára nyújtott családsegítő szolgáltatást a helyi családsegítő szolgálat. **Az ellátott személyek száma a statisztikák szerint országosan és a vármegyében is folyamatosan csökken.**

A család és gyermekvédelmi szolgálatok közül **az Aszódi, a Monori, a Nagykátai és a Gödöllői járásokban nyújtottak fajlagosan a legtöbb helyi lakos számára segítséget.** Ami kiemelendő, hogy a fejlesztendő járások közül **a Ráckevei, Dabasi, Ceglédi, Nagykőrösi járásokban az ellátott személyek ezer lakosra jutó száma még az országos átlagot sem érte el.**

A Nagykőrösi, Ceglédi, Dabasi és Szobi járásokban a szolgálatok által ellátottak között az átlagosnál nagyobb a gyermekkorúak aránya, míg a Pilisvörösvári, Budakeszi járásokban éppen az idősebb korosztály számára vált szükségessé a beavatkozás.

A család- és gyermekjóléti központ fenntartója a járásszékhely önkormányzat, amely a járásszékhely településen működik. A megalakulásuk óta jelentősen bővült a család és gyermekjóléti központok tevékenysége és ezzel együtt az általuk ellátott személyek száma is. **A speciális szolgáltatást igénybe vevők száma öt év alatt megtízszereződött, amely a nyújtott szolgáltatások bővülésének is köszönhető.** Szerencsére a jogerős hatósági intézkedésben érintettek száma nem növekedett ilyen mértékben, viszonylag konstans volt a vizsgált időszak során.

A Váci és Vecsési járásokban volt a legmagasabb a speciális szolgáltatást igénybe vevők száma, itt ezer lakosra több mint 120 ellátott jutott. A számok kevésbé a rászorultságot, mindinkább a központok által ellátott feladatokat tükrözik, hiszen például az Aszódi, Dabasi, Nagykátai járásokban a speciális szolgáltatásokat viszonylag kevesen vették igénybe, míg sajnos a valódi szociális helyzetet tükröző hatósági intézkedésekben érintettek fajlagos száma magas volt.

A családok átmeneti otthona (CSÁO) a vármegyében összesen hét telephelyen működik Pest vármegyében, gyermekek átmeneti otthona pedig egy telephelyen, Érden működik, melynek fenntartója a Fészek Gyermekvédő Egyesület.

Pest vármegyében összesen 34 telephelyen tudnak a gyermekvédelmi otthonok gyermekeket befogadni, az intézményekben összesen 424 gyermek elhelyezése lehetséges.

Pest vármegyében 17 lakásotthon 191 férőhellyel, 10 különleges lakásotthon 80 férőhellyel, 4 különleges gyermekotthon 94 férőhellyel, egy központi speciális gyermekotthonnak nem minősülő speciális gyermekotthon 15 férőhellyel, egy központi speciális gyermekotthon 24 férőhellyel és egy gyermekotthon 20 férőhellyel működik.

A vármegyében összesen 15 településen működik **falugondnoki szolgáltatás.**

Az országos 638 népkonyhából Pest vármegyében mindössze 5 működött. Dunakeszi, Valkó és Nagymaros településeken működtek a népkonyhák. 2022-ben a legnagyobb forgalmat Dunakeszi népkonyhája bonyolította, ahol átlagosan napi 57 személy kapott ételmezt, Nagymaroson 38-an, Valkón 30-an.

A szociális étkeztetésben fajlagosan legtöbben a Szobi és Aszódi járásokban részesültek, de ezekben a járásokban is jelentősen elmaradt a mutató értéke az országostól. Talán a Gödöllői, Váci és Nagykáti térségek azok, amelyekben a szociális étkeztetésben részesülők száma figyelemre méltó. Az alacsony fajlagos mutató értékek oka egyfelől az országosnál kedvezőbb demográfiai viszonyok, a lakosság és az idősök átlagosnál kedvezőbb körülményei.

Pest vármegyében összesen 3255 fő volt, aki házi segítségnyújtásban részesült. Fajlagosan jóval kevesebben szorultak rá a házi segítségnyújtásra mint országosan. Egyedül a Dabasi járásban közelítette meg a rászoruló fajlagos száma az országos értéket, viszonylag magas volt a rászoruló fajlagos száma a Szobi járásban is a többi térségben az országosnak csupán töredéke volt a mutató értéke.

Házi segítségnyújtásban **a legtöbben a Szobi járásban részesültek,** ami nem is meglepő ismerve a térség demográfiai viszonyait, az idősök magas arányát. Magas volt a házi segítségnyújtásban részesülők fajlagos száma **a Dabasi járásban is,** itt a szociális helyzet és a demográfiai viszonyok együttes hatásaképpen alakult így a helyzet, akárcsak a Ráckevei járásban.

Pest vármegyében a jelzőrendszeres házi segítségnyújtás keretei között 1433 főt segítettek 2022-ben. **A jelzőrendszeres házi segítségnyújtásra szoruló fajlagos száma elmarad az országostól, amíg országosan 19, addig Pest vármegyében 10 rászoruló jutott tízezer lakosra. A legtöbben a Dabasi és Gyáli járásokban** vették igénybe a szolgáltatást, de az országos átlagnál nagyobb volt a rászoruló igénybevevők fajlagos száma a Nagykőrösi járásban is. A szociális alapszolgáltatást az Aszódi, Pilisvörösvári, Szobi, illetve Váci járásokban senki, vagy nagyon kevesen vették igénybe.

Pest vármegyében összesen 79 családsegítő működött, nem volt olyan járás, ahol legalább egy intézmény ne foglalkozott volna családsegítéssel. Azonban az korántsem egységes, hogy hány településen működik családsegítő, hiszen nyilvánvalóan akkor igazán hatékony az ilyen szociális szolgáltatás is, amennyiben a lakóhelyhez minél közelebb igénybe vehető. Sajnos éppen az egyik **legrosszabb szociális helyzetben lévő Aszódi és Nagykőrösi járásban működik csupán egyetlen ilyen intézmény.** A legtöbb településen a Nagykáti és Gödöllői járásokban működött családsegítő szolgálat.

A vármegyében **10 közösségi ellátóhely** működik összesen 9 településen 8 járásban. Ellátó körzetük általában több településre, járásra is kiterjed.

A **nappali ellátást,** mint szociális alapszolgáltatást minden tízezer főnél (kivéve idős nappali ellátást, ahol háromezer fő a határ) több lakost számláló települési önkormányzatnak biztosítania kell, azon rászoruló személyek részére, akik segítséget igényelnek önálló életvitelük fenntartásához. **Időseket ellátó nappali otthonok** minden járásban működtek, összesen 57 intézményt tartottak nyilván. **30 fogyatékosokat ellátó nappali otthon van,** ilyen szervezet csak a Gyáli, Ráckevei, illetve a Szobi járásokban hiányzott. **8 hajléktalan melegező** volt, ezek a Ceglédi, Dunakeszi, Érdi, Gödöllői, Szentendrei és Váci járásokban működött.

10.1.9.2. Fejlesztő foglalkoztatás, személyes gondoskodás keretébe tartozó szakosított ellátások

Fejlesztő foglalkoztatók a vármegyében Albertirsa, Nagykőrös, Érd és Pilisvörösvár településen működtek. Közülük csupán az Albertirsai volt az egyetlen, amely nem állami vagy önkormányzati működtetésű.

2022-ben Pest vármegyében összesen 187 tartós bentlakásos intézmény működött. Ebből 97 az időskorúak gondozására szakosodott, míg 47 a fogyatékos személyek ellátását végezte. 9 pszichiátriai betegek számára létesített és 3 szenvedélybetegeket fogadó intézmény található még a vármegyében.

A tartós bentlakást biztosító intézmények meglehetősen zsúfoltak, bár az országos átlagnál a vármegyében néhány százalékponttal kisebb a férőhelykihasználtság. Az intézmények kihasználtsága olyan magas, hogy felveti a kapacitások bővítésének szükségességét.

Az intézményhálózat viszonylag sűrű, 61 vármegyei településen működik **idősek otthona**, 27 településen találunk **fogyatékos személyek ellátására szakosodott otthonot**, 8 településen **pszichiátria** betegek számára létesített otthonot, és mindössze három helyen **szenvedélybetegeket gondozó otthonot**. **Az otthonok kihasználtsága mindössze néhány intézményben maradt el a 80%-tól.** Domonyban a pszichiátriai betegek otthona 52%-os kihasználtsággal működött, de a tartós bentlakásos otthonok Inárcson, Gödön, Pécelen, Szadán, Tápióbicskén, Tápiógyörgyén, Tápiószentmártonban, Pilisvörösváron, Visegrádon, Verőcén is a 80%-os kihasználtság alatt működtek.

Pest vármegyében összesen 20 **átmeneti elhelyezést biztosító intézmény** működött. Az intézményekben összesen 527 db férőhely volt, amelyek magas 83%-os kihasználtsággal működtek. A legalacsonyabb 50% körüli kihasználtsággal a Budakeszi járásban, illetve a Ráckevei járásban működtek ezek az intézmények. Ki kell emelni, hogy az Aszódi, Dabasi, Monori, Szobi térségekben egyáltalán nem működtek ilyen intézmények. A fővároshoz közeli Vecsési térségben pedig sem tartós bentlakásos, sem átmeneti elhelyezést nyújtó szociális intézmény nem működött, ez a járás ilyen szempontból teljes mértékben Budapest ellátórendszerére támaszkodik.

10.1.9.3. Pénzbeli és természetbeni ellátások

Pest vármegyében az időskorúak ellátása esetén a tízezer lakosra jutó kedvezményezettek száma az országos érték valamivel több mint fele, de a legtöbb járásban még ennél is alacsonyabb az érték. Az országos átlagot meghaladó a kedvezményezettek népességaránya a Ceglédi, Nagykátai és Nagykőrösi járásokban.

Az aktív korúak ellátásában már jóval többen részesülnek, ennek ellenére viszonylag alacsony a támogatást igénybe vevők köre. Egészségkárosodási és gyermekfelügyeleti támogatásban tízezer lakosból 18 részesült országosan, Pest vármegyében ugyanakkor 5 fővel kevesebb. **A foglalkoztatást helyettesítő támogatásnál, ha lehet, még nagyobb a különbség a vármegye javára, itt országosan tízezer lakosra 73 támogatott jutott, addig Pest vármegyében ennek kevesebb mint fele (31). Az országos átlagot meghaladó érték a Nagykőrösi, Nagykátai, Ceglédi, Ráckevei járásokat jellemezte.**

Pest vármegyében havonta átlagosan 3559-en kaptak GYOD-ot. Tízezer lakosra nagyjából ugyanannyi kedvezményezett jutott, mint országosan. Azonban járásonként nagyon nagy szórás van a mutató értékében, amely visszatükrözi a járások szociális és egészségügyi viszonyait is. **A Nagykőrösi járásban tízezer lakosra az országos átlag közel duplája volt a kedvezményezettek száma, de magas volt a számuk az Aszódi, Ceglédi, Monori, Érdi és Váci járásokban is.**

Pest vármegyében fajlagosan jóval kevesebben igényeltek ápolási díjat, mint országosan. Összesen havonta átlagosan 2992 fő volt, aki ápolási díjat vehetett igénybe hozzátartozója után. **A területi eloszlás itt is az otthon gondozási díjhoz hasonlóan alakult, az Nagykőrösi, Ceglédi, Ráckevei, Aszódi, Monori járásokban igényelték az ápolási díjat.**

A települési önkormányzatok többnyire szűkös költségvetési lehetőségekkel rendelkeznek, mégis ahogyan az az alábbi támogatási adatokból is kitűnik jelentős szerepet vállalnak a szociális támogatásokból. **Pest vármegyében 2022-ben az önkormányzatok 34 270 fő számára nyújtottak pénzügyi települési támogatást, összesen 1 milliárd 156 millió forint értékben.** A vármegye önkormányzatai fajlagosan kevesebb támogatást nyújtottak és kevesebb személy számára, mint országosan, azonban szerencsére a vármegye gazdasági, társadalmi, szociális helyzete indokolta az

alacsonyabb intenzitást. **A legtöbben a Nagykátai, Dabasi, Szobi, Ráckevei, Ceglédi járásokban kaptak támogatást, ami nagyjából megfelel a járások helyzetének.** Az azonban szembetűnő, hogy a hasonlóan kedvezőtlen szociális mutatókkal rendelkező Nagykőrösi és Monori járásokban kevesebb lakoshoz ért el a települési segítség.

Lakhatáshoz kapcsolódó rendszeres kiadások viseléséhez 3125 esetben járultak hozzá a Pest vármegyei települési önkormányzatok, a nyújtott támogatások átlagos mértéke hasonló volt az országoshoz. **Fajlagosan a legtöbb kérelmező számára a Nagykőrösi, Szobi, Váci és Nagykátai járásokban nyújtottak segítséget az önkormányzatok.** A lakhatási kiadásokhoz kapcsolódó hátralék felhalmozása miatt kevés járásban kellett támogatást nyújtani, ám a Ráckevei járásban a 2022. évben 226 kérelmező számára folyósítottak ilyen támogatást az önkormányzatok.

A gyógyszerkiadások viseléséhez való hozzájárulás nagyon sok esetben kiemelt fontosságú az idősek, betegek számára, mivel egyes esetekben ezek a kiadások a támogatások ellenére is jelentősen terhelhetik a háztartás havi egyenlegét. **Pest vármegyében összesen 1850 igénylő kapott hozzájárulást gyógyszerkiadásaihoz, a kiutalt támogatások egy főre jutó értéke kis mértékben haladta meg az országos átlagot. A Dabasi, Ceglédi és Budakeszi járásokban kaptak fajlagosan a legtöbben ilyen települési támogatást.**

Pest vármegyében 363-an kaptak **pénzbeli szociális ellátást,** a támogatás összege nagyjából megegyezik az országosan jellemzővel. Fajlagosan a legtöbben **a Nagykőrösi, Érdi, Budakeszi és Szigetszentmiklósi járásokban** kaptak ilyen támogatást.

Rendkívüli települési támogatást Pest vármegyében összesen 19632 személy helyi lakos kapott. A megyében fajlagosan kevesebben kaptak ilyen támogatást, mint országosan. **A legtöbben a Dabasi, Ráckevei és Szobi járásokban jutottak ilyen támogatáshoz.**

Pest vármegyében a természetbeni támogatások egyes járásokban több lakoshoz jutottak el, mint a pénzbeliek. Pest vármegyében 2022-ben az önkormányzatok 16 717 fő számára nyújtottak pénzbeli települési támogatást, összesen 412 millió forint értékben. **A legtöbben a Gyáli, Monori, Ráckevei járásokban kaptak támogatást, ahol a tízezer lakosra jutó kedvezményezett száma jócskán meghaladta az országos átlagot.**

10.1.10. Kulturális intézményrendszer

A vármegye kulturális intézményei közül a művelődési házak és a könyvtárak azok, amelyek terén szinte 100 % a lefedettség, nincs olyan település, ahol nem található meg egyik intézmény sem. Galgahévíz, Remeteszőlős, Pusztazámor, Apaj, Kóspallag településeken nem működik települési könyvtár, Monorierdőn, Kakucson és Pilisjászfalun pedig művelődési intézmény. **Integrált közösségi és szolgáltató modellt sehol sem alkalmaznak.**

A közművelődési intézményekben a leggyakoribb rendezvény típusok a művészeti események, az ismeretterjesztő előadások, az alkotó művelődési közösségi események, a klubok, szakkörök, ill. a tehetséggondozás. **Vannak azonban olyan települések, ahol az intézményekben csak időszakosan tartanak rendezvényeket, kulturális ismeretterjesztő programokat, azonban rendszeres művelődési foglalkozásokat nem tartanak.**

Pest vármegyében a beiratkozott olvasók száma folyamatosan csökken, a járási adatok szerint **mára az embereknek csak mindössze tizedének van könyvtári tagsága. A felsőoktatási intézmények jelenléte jelentősen növeli a könyvtárhasználatot.** A könyvtárhasználat és a járások fejlettsége, a

népesség iskolázottsága között ugyanakkor nincs erős összefüggés, a **Nagykátai, Gyáli, Vecsési, Aszódi és Érdi járásokban a legalacsonyabb a könyvtári olvasók ezer lakosra jutó száma.**

A vármegyében az **országosnál kevésbé aktívak a lakók, sokkal kisebb arányban látogatják a közművelődési intézményeket, mint országosan.** Ebben két fontos tényező játszik szerepet, az egyik a **főváros hatalmas kulturális piacának közelsége,** másrészt a **vármegye átalakulóban lévő társadalma.** A szuburbanizáció nem hagyja érintetlenül a vármegye helyi közösségeit sem, a betelepülők sok esetben nem (azonnal) válnak a helyi közösség részévé, ugyanúgy városi életet élnek, identitásukban nem, vagy csak kis mértékben jelenik meg a lakóhelyük, környezetük. Emiatt sokkal kevésbben látogatják a helyi közösség által szervezett rendezvényeket.

A vármegye szinte minden járásában találunk olyan intézményt, amely a gazdag kulturális múlt bemutatását végzi. Fő központ Szentendre és Gödöllő. A Vecsési és Gyáli járásokban nem találunk muzeális intézményeket. Lényegében minden válaszadó településen - néhány kivételtől eltekintve - működik Emlékház. Tájház csak minden második településen van.

A főváros kiemelkedő színházi központ, számos híres nagy történelmű játszóhellyel. Pest vármegye nem rendelkezik ilyen gazdag színházi hagyományokkal, ám a fővároshoz való közelsége miatt mindig fontos szerep jutott a színjátszásnak. **A legmagasabb átlagos nézőszámmal a Gödöllői, Érdi, Pilisvörösvár, Szentendrei járásokban található színházak működtek,** de általában is ezekben a járásokban tartották a legtöbb előadást. Sajnálatra méltó azonban, hogy színházi előadások a szegényebb járásokba egyáltalán nem jutnak el, így nem működik színház az Aszódi, Ceglédi, Nagykátai, Nagykőrösi és Szobi járásokban, igaz a sokkal kedvezőbb helyzetű Gyáli, Vecsési járásokba sem. Ezt a hiátust a közművelődési intézmények programkínálata igyekszik pótolni utazó színházi előadások megszervezésével.

A jelenleg működő mozikat inkább csak a vármegye nagyobb városaiban találjuk. Cegléden és Szentendrén működik két moziteremmel rendelkező filmszínház, a többi településen csupán egy teremben folynak előadások. A legtöbb vetítést a ceglédi, gödöllői, szentendrei és szigetszentmiklósi mozikban tartották.

10.2. Problémák, szolgáltatáshiányok összefoglaló bemutatása

10.2.1. Demográfia

| Probléma | Probléma leírása | Érintett járások | Veszélyeztetett társadalmi csoportok |
|--|--|--|--|
| Agglomerációs gyűrű településeinek népességrobbanása | Az agglomeráció gyors népességnövekedése nyomást helyez az ellátórendszerre, illetve az újonnan beköltözők száma és eltérő életviteli szokásai belső feszültségeket generálnak, illetve a népességösszetétel megváltozásához vezetnek, valamint az urbanizáció következményeként a vidéki kisvárosok, települések elvesztik klasszikus jellegüket. Mindezek hatására a hagyományos települési közösségek felbomlanak, a beköltözők és a hosszú idő óta ott élők közötti konfliktushoz vezetnek. Mindezzel párhuzamosan a társas magány, illetve elmagányosodás veszélye is fenyegeti a lakosságot, annak ellenére, hogy létszámbeli növekedés tapasztalható. Az online kapcsolattartás térnyerésével a klasszikus civil közösségek létszáma csökken. Az eltérő szokások, preferenciák, elvárások a települések fejlődésének irányát megváltoztatják. A népességváltozás társadalmi, szociális hatásainak enyhítése alapvető feladat. | Érdi, Budakeszi, Pilisvörösvári, Szentendrei, Váci, Gödöllői, Vecsési, Gyáli, Szigetszentmiklósi | idősek, gyermekek és fiatalok, kisebbségek |
| Gyermeklétszámok hirtelen emelkedése | A gyermekek számának emelkedése nemcsak a nevelési és oktatási intézményi ellátás megszervezése területén jelent kihívást, szükséges megteremteni a gyermekek számára a tehetséggondozás hátterét, a megfelelő kulturális, kikapcsolódást segítő és tömegsport hátteret, a közösséghez tartozás lehetőségét. Kifejezetten azon településekre jellemző, ahol nem a lakóhelyükön elérhető köznevelési intézménybe járnak a gyerekek, hanem a gyermek iskola és óvoda választását a szülő munkavégzésének helye határozza meg. A gyermeklétszám emelkedése a nagycsaládosokat is kihívások elé állítja, mert egyrészt keresik a maguk közösségét, helyét, a lehetőségeiket, másrészt pedig sokan súlyos nyomással küzdenek a vállalt terhek/feladatok kezelése okán. | Pest megye (benne elsősorban az agglomerációs járások) | gyermekek és fiatalok, gyermeket nevelő családok |
| Elöregedő települések számának növekedése | Pest vármegye népessége összességében növekszik, ezzel együtt számos olyan település van, amelyek népességcsökkenése nem állt meg, vagy népességük stagnál. A települések elöregedését gyakran kíséri az időskori szegénység kialakulása, az ellátási hiányok kialakulása a fizetőképes kereslet miatt, a kulturális hagyományok, értékek elvesztése és az épített környezet leromlása. Ennek megállítása szükséges, de olyan módon, hogy ne menjen végbe az agglomerációhoz hasonló földrengésszerű változás, amely gyökeresen változtatja meg a településeket. | Aszódi, Dabasi, Ceglédi, Nagykőrösi, Nagykátai, Ráckevei és Szentendrei, Szobi járások | idősek |
| Nagyszámú idős nem jut megfelelő szociális és | A várható élettartam emelkedésével országosan, de a vármegyében élő idősek száma is növekszik. A magukat nehezen ellátni tudó idősek számának emelkedése az egészségügyi, és a szociális ellátás számára kihívást jelent, hiszen több településen hiányoznak, vagy az | Pest vármegye | idősek, nők |

| Probléma | Probléma leírása | Érintett járások | Veszélyeztetett társadalmi csoportok |
|--|---|------------------|--------------------------------------|
| egészségügyi ellátáshoz | egészségügyi problémákkal küzdő idősök számára nehezen elérhetőek a releváns szolgáltatások. | | |
| Növekvő létszámú - leszakadó - roma népesség | A hátrányos helyzetű (sokszor mélyszegénységből kiszakadni nem tudó) roma kisebbség növekvő lélekszáma több megyei településen is problémát jelent, mind társadalmi beilleszkedési, mind ellátórendszerrel terhelő problémák miatt. Vannak települések, ahol hiányos a romákat segítő intézményrendszer, a kisebbségi létet segítő, kultúra megőrzését támogató szervezetek, mindezek mellett kevés a romák munkaerőpiaci integrációját, a tehetség gondozást, kompetenciafejlesztést, a nehéz élethelyzetek, krízisek kezelését segítő program is. | Pest vármegye | nemzeti kisebbségek |

10.2.2. Foglalkoztatás, munkanélküliség, kompetenciák

| Probléma | Probléma leírása | Érintett járások | Veszélyeztetett társadalmi csoportok |
|---|---|--|---|
| Alacsony iskolázottság, kompetencia hiányok | Az iskolázottság hiánya nehezíti a munkaerőpiaci elhelyezkedést, közvetlenül járul hozzá a szegénység újratermelődéséhez. Az iskolázottság javulása folyamatos, ám a felsorolt járásokban a szegénység, a szociális környezet rontják a gyerekek iskolai esélyeit. | Aszódi, Dabasi, Ceglédi, Gödöllői, Nagykőrösi, Nagykátai, Monori, Gyáli, Ráckevei, Szobi járások | szegények, szegénységgel veszélyeztetettek |
| Egyes térségekben az országosnál magasabb munkanélküliség | A vármegye nagyobb részén nem jelent problémát a munkanélküliség (komolyabb gondot okoz a munkaerő-hiány), azonban néhány járásban az országosnál magasabb a munkanélküliség, amely az alacsony iskolázottsággal, kompetencia hiánnyal illetve a munkaerőpiacra nehezen visszavezethető népességgel lehet összefüggésben. Ennek kiemelt szegmense a nyugdíjkorhatárhoz közelítő tartósan munkanélküliek csoportja. | Aszódi, Ceglédi, Nagykátai, Nagykőrösi, Ráckevei járások | szegények, szegénységgel veszélyeztetettek |
| Atipikus, rugalmas foglalkoztatási formák alacsony aránya | A részmunkaidős, a távmunkában, vagy egyéb módon történő foglalkoztatás egyre elterjedtebbé válik, azonban még mindig vannak ágazatok és térségek, ahol ezek alkalmazása nem jellemző, a relatív alacsony aránya továbbra is problémát jelent. A gyermeket nevelők számára ezen foglalkoztatási formák segítenek az otthoni nevelésben, a gyermekek gondozásában. Ennek hiánya jelentős többlet terhet ró a nevelési intézményekre. | Pest vármegye | nők |
| Megváltozott munkaképességűek, fogyatékkal élők foglalkoztatása | A megváltozott munkaképességűek és a fogyatékkal élők nehezen jutnak munkához, sokszor a kompetencia és a képzettségük hiánya miatt is. | Pest vármegye - főleg a hátrányos helyzetű térségekben | Fogyatékkal élők |
| Digitális kompetenciák hiánya | A lakosság digitális kompetenciái (a digitális eszközök használata) nemzetközi összehasonlításban továbbra is alacsonyak, különösen a szegénységben élők, a romák, illetve az alacsony iskolai végzettséggel rendelkezők, valamint az idősebb munkavállalók körében. | Aszódi, Dabasi, Ceglédi, Nagykőrösi, Nagykátai, Monori, Gyáli, Ráckevei, Szobi járások | szegények, szegénységgel veszélyeztetettek, romák |

10.2.3. Szegénység

| Probléma | Probléma leírása | Érintett járások | Veszélyeztetett társadalmi csoportok |
|--|--|---|--|
| Szegénység | A szegénység vagy társadalmi kirekesztődés kockázatának kitett népesség aránya a vármegyében 14,6% volt 2020-ban, ami nagyjából 200 ezer embert jelentett. A még mindig magas abszolút létszám magában hordozza a szegénység növekedésének, újratermelődésének kockázatát (és az ezzel járó problémákat), mivel az intézményrendszer azokban a járásokban, településeken nem elég fejlett, illetve erőforrás hiányos, ahol ezeket a hatásokat ellensúlyozni kellene. | Aszódi, Dabasi, Ceglédi, Nagykőrösi, Nagykátai, Monori, Ráckevei, Szobi járások | szegények, szegénységgel veszélyeztetettek, romák, idősek, gyermekek és fiatalok |
| Közbiztonság, droghasználati problémák | A szegregáció, az alacsony iskolázottság, a szegénység, az otthoni nem megfelelő szociális körülmények, illetve a munkanélküliség olyan tényezők, amelyek a bűncselekmények elkövetéséhez motivációs tényezőként járulhatnak hozzá. A droghasználat elsősorban a fiatalokat veszélyezteti, de különösen a szegényebb településeken, a szegregátumokban már a középkorúakat is érinti. Fontos a szemléletformálás, a problémák monitorozása. | Pest vármegye | szegények, szegénységgel veszélyeztetettek, romák, gyermekek és fiatalok |

10.2.4. Lakás, lakhatás, infrastruktúra közlekedés

| Probléma | Probléma leírása | Érintett járások | Veszélyeztetett társadalmi csoportok |
|--|---|--|--|
| Lakások nem megfelelő műszaki állapota, épített környezet nem megfelelő minősége | A lakhatás minősége hozzájárul az életminőséghez, de egyúttal a szegénység kialakulásához és újratermelődéséhez. Az emelkedő energiaárak főleg a szegények, vagy szegénységgel veszélyeztetettek számára jelentik a legnagyobb veszélyt, hiszen alkalmazkodóképességük kisebb. A növekvő energiaárak, az infláció éppen az ő jövedelmeiket csapolja leginkább. Ráadásul az esetükben a megújuló energiaforrásokra való átállás, vagy az energiafogyasztás csökkentése (szigetelés, energiahatékony háztartási készülékek) nehezen megoldható, hiszen ezek mindegyike jelentős beruházást igényelnek. A problémát növeli, hogy a lakosság energiatudatossága is alacsony szintű. | Aszódi, Dabasi, Ceglédi, Nagykőrösi, Nagykátai, Váci, Monori, Ráckevei, Szobi járások | szegények, szegénységgel veszélyeztetettek, romák, idősök, gyermekek és fiatalok |
| Lakhatás biztosítása, lakáshoz jutás | A vármegyében az átlagkereset figyelembe véve 2022-ben átlagosan 12,3 évet kellett spórolni egy lakás megvásárlásához, ami - a fővárost leszámítva - a magyar megyék között a legmagasabb érték. A bérlakások száma alacsony, ezen belül is ritka, hogy az önkormányzati bérlakásokat tartsanak fenn. A piaci bérleti díjak a főváros után Pest megyében a legmagasabbak, az önkormányzati bérlakásoké pedig az országban a legmagasabbak, bár itt a különbségek kisebbek. | Pest vármegye | szegények, szegénységgel veszélyeztetettek |
| Ivóvízminőség, ivóvízhiány | A lakosság és különösen a kisgyermeket nevelők és várandós anyák számára elengedhetetlenül fontos az egészséges ivóvízhez való hozzáférés, amely alapvető lakossági szolgáltatás és gazdasági telepítő tényező is egyúttal. | Pest vármegye | nők, gyermekek és fiatalok |
| Szegregáció | A vármegyében a felmérések szerint viszonylag kevés szegregátum van, ugyanakkor a szegregálódás önmagában olyan folyamat, amelynek megállítása minden érintett település számára kiemelkedő fontosságú. | Aszódi, Ceglédi, Dabasi, Nagykátai, Nagykőrösi, Ráckevei, Monori járások | szegények, szegénységgel veszélyeztetettek, romák, idősök, gyermekek és fiatalok |
| Mobilitás hiánya | Bár a vármegye lakossága meglehetősen jól motorizált, országos összehasonlításban sűrű az út és vasúthálózat, mégis egyes térségekben a mobilitás nem megfelelő (elérési idők, járatsűrűség), ami akadályozza a főváros közelségéből adódó kedvező hatások érvényesülését. Egyes települések kifejezetten periférikus helyzetűek közlekedés szempontjából. | Szobi, Dabasi, Nagykőrösi, Aszódi, Pilisvörösvári, Szentendrei járások egyes települései | szegények, szegénységgel veszélyeztetettek, romák, idősök, gyermekek és fiatalok |

10.2.5. Egészségügy, egészséges életmód

| Probléma | Probléma leírása | Érintett járások | Veszélyeztetett társadalmi csoportok |
|---|---|--|--|
| Orvoshiány, szakszemélyzet, védőnők hiánya, elöregedése, nem megfelelő eszközellátása | A vármegyében összesen 51 tartósan betöltetlen háziiorvosi álláshely van, ami országosan relatíve jó mutató. Van azonban olyan település, ahol már egy évtizede nem találnak háziorvost. A háziiorvosi szolgálatot ugyan megoldják helyettesítésben, de ez közel sem nyújtja ugyanazt a szolgáltatási minőséget. A háziorvosok elöregedése pedig a probléma növekedésével fenyeget. Gondot okoz az iskolaorvosok és védőnők hiánya is. A szakorvoshiány is növekszik, ezáltal folyamatosan szűkül az egészségügyi szakellátáshoz való hozzáférés lehetősége (egyre többet kell várni és egyre messzebb kell utazni a megfelelő szakellátás érdekében). Az alternatív (fizetős) ellátások az alacsony jövedelműek részére nem elérhetőek. | Nagykátai, Ceglédi, Dabasi, Nagykőrösi, Szobi járások különösen, de egész Pest megye | idősek, gyermekek és fiatalok, különösen az alacsony jövedelmű és hátrányos helyzetű személyek |
| A népesség egészségtudatossága, annak hiánya | A dohányzás, az alkohol fogyasztás mérséklése társadalmi és egészségügyi szempontból is fontos kérdés, ahogyan a nem megfelelő táplálkozás is jellemző a lakosság körében. Az egészségtudatos magatartással ösztönzésével számos probléma súlya csökkenthető. Különös figyelmet kell fordítani azokra, akik szegénységben élnek, vagy szegénység által veszélyeztetettek, hiszen az esetükben különösen nagy a szenvedélybetegségek kialakulásának kockázata, a túlzott dohány, drog és alkoholfogyasztás. Sajnos, az elhízás is nagyobb mértékben érinti a kisebb jövedelműeket, alacsony végzettségűeket. | Aszódi, Ceglédi, Dabasi, Nagykátai, Nagykőrösi, Ráckevei, Monori járások | szegények, szegénységgel veszélyeztetettek, romák |
| A lakosság egészségi állapota | A friss statisztikai adatok alapján Pest vármegyében a népesség egészségesen várható élettartama az országosnál alacsonyabb, a férfiak esetében az országos érték körül alakul, a nőknél ellenben annál jelentősen alacsonyabb. A leggyakoribb halálokok között a vármegyében is a daganatos és keringési rendszer betegségei állnak az élen. A szűrővizsgálatok fontossága kiemelt, az országosan egységesen működő, valamint a helyben szervezett rendszeres szűrési programokon történő részvétellel az egyén élettartama meghosszabbítható, a súlyos betegségek időben történő felismerésével a gyógyulás valószínűsége növelhető. | Pest vármegye, de kiemelten az Aszódi, Ceglédi, Gyáli, Monori, Ráckevei, Szobi járások | nők, szegények, szegénységgel veszélyeztetettek, romák |
| Egészségügyi infrastruktúra minősége | Az utóbbi évek kormányzati beavatkozásainak köszönhetően jelentős számban épültek egészségházak a vármegyében, ugyanakkor az önkormányzati tulajdonú épületeknek még mindig jelentős része rossz állapotú. Az önkormányzatok tulajdonában álló egészségügyi célt szolgáló épületeknek 45%-a felújításra szorul. Az épületek 1%-a sajnos már nem újítható fel gazdaságosan, így esetükben a kiváltásról kellene minél hamarabb gondoskodni. | Pest vármegye | idősek, gyermekek és fiatalok, mindenki |

10.2.6. Oktatás, nevelés, képzés

| Probléma | Probléma leírása | Érintett járások | Veszélyeztetett társadalmi csoportok |
|---|--|--|--|
| Óvodai férőhelyhiány | Az óvodák esetében a népességnövekedés jelentős nyomást gyakorolt az intézményrendszerre. Ennek a hatásait sikerült enyhíteni kormányzati beavatkozással és szerepvállalással, de még mindig vannak olyan települések, ahol további bővítésre, vagy új intézmény építésére volna szükség a fenntarthatóság figyelembe vétele mellett. | Pest vármegye - elsősorban agglomerációs járások | gyermek és fiatalok |
| Óvodákban a mozgásfejlesztéshez szükséges infrastruktúra, és a korai fejlesztéshez szükséges pedagógusok hiánya | Sajnos nem minden óvoda rendelkezik a gyermekek mozgásfejlesztéséhez szükséges infrastruktúrával. A felsorolt járásokban az óvodák felében sem tornaszoba, sem tornaterem nincs. A fejlesztő pedagógia fejlődésével számos módszert alakítottak ki, amelynek segítségével jelentősen csökkenthető a gyermekek fejlődési lemaradása, segít az iskolaérettség elérésében. A fejlesztő pedagógusok száma azonban még mindig alacsony, különösen azokban a térségekben, ahol a szociális körülmények miatt a gyerekek kiemelt gondoskodásra szorulnak. | Ceglédi, Nagykátai, Nagykőrösi, Ráckevei, Szobi járások | gyermek és fiatalok |
| Létszámnövekedés az általános iskolákban | A korábban a bölcsődei és óvodai ellátásban megjelenő létszámnövekedés mára az általános iskolákban is meglátszik, ami az osztálylétszámok növekedésében érhető tetten. Az iskolák infrastruktúrája jóval nagyobb demográfiai nyomást is képes elviselni így csak az agglomerációban van szükség a kapacitások bővítésére. Az osztálylétszámok növekedése azokban az iskolákban jelent kihívást, ahol sok az HH, vagy SNI tanulók aránya. Ezekben a pedagógusoknak nagyobb figyelmet kell fordítani az egyéni fejlesztésre. | Pest vármegye | gyermek és fiatalok |
| Hátrányos helyzetű, halmozottan hátrányos helyzetű, SNI tanulók magas aránya | A jelenség kiemelten csak néhány iskolát érint, de ezekben az intézményekben olyan magas az érintett gyermekek aránya, hogy az már szegregált iskolai helyzetet idéz elő. Ezen iskolák számára kulcsfontosságú lenne a pedagógusok kiemelt segítése, a felzárkóztatás, fejlesztés tárgyi, szervezeti és humán – különösen gyógypedagógusok terén - feltételeinek javítása. | Aszódi, Ceglédi, Dabasi, Nagykátai, Nagykőrösi, Ráckevei, Monori járások | szegények, szegénységgel veszélyeztetettek, romák, gyermek és fiatalok |
| Iskolai lemorzsolódás | Sajnos, nemzetközi összehasonlításban viszonylag magas az iskolai lemorzsolódás. Problémát jelent, hogy a hátrányos helyzetből érkező, rossz szociális helyzetű gyermekek közül sokan már szakmát sem szereznek. A szakma, az érettségi és főképpen az írás-olvasás képességének hiánya jelentősen rontja az elhelyezkedési esélyeiket, így járulva hozzá a szegénység generációk közötti átörökléséhez. | Aszódi, Ceglédi, Dabasi, Nagykátai, Nagykőrösi, Ráckevei, Monori járások | szegények, szegénységgel veszélyeztetettek, romák, gyermek és fiatalok |
| Oktatás, nevelés infrastrukturális elmaradottsága | A vármegye önkormányzati tulajdonban lévő oktatási intézményeinek több mint fele felújításra szorul. Ezek 1%-a gazdaságosan már nem korszerűsíthető, kiváltásuk szükséges. Az épületállomány 43%-a már részleges felújítással is az oktatáshoz szükséges színvonalra javítható, míg 6,8% esetében csak a teljes felújítás lenne megoldás. A megfelelő tárgyi feltételek nélkül nem lehet versenyképes a vármegye oktatása. | Pest vármegye | gyermek és fiatalok |

| Probléma | Probléma leírása | Érintett járások | Veszélyeztetett társadalmi csoportok |
|---|---|--|--|
| Iskolába jutás, iskolai ingázás | A gyermekek jelentős része ingázni kényszerül lakóhelye és az iskola között. Az ingázás egyes települések esetében már az általános iskolában is elkerülhetetlen, később a középiskolák esetében még gyakoribb. Középiskolai kollégiumi férőhely kevés, vagy nincs is kollégiuma az adott intézménynek. Az ingázás jelentős anyagi teherrel jár, ráadásul megterhelő a gyermek, a család számára. | Pest vármegye | gyermekek és fiatalok |
| Tanulói teljesítmények | A vármegyében a tanulói mérések alapján a gyermekek az országos átlagnál jobban teljesítettek. Az ország 100 legjobb gimnáziumából 9 a vármegyében található (az agglomerációs településeken). Az iskolai teljesítményméréseken a lemaradó térségek tanulói már közel sem teljesítenek ilyen jól. | Aszódi, Ceglédi, Dabasi, Nagykátai, Nagykőrösi, Ráckevei, Monori járások | gyermekek és fiatalok |
| Pedagógus hiány, elöregedés | A vármegyében különösen erősen jelentkezik a pedagógushiány bizonyos szakokon. A természettudományos területeken oktatók esetében nagy a versenyszféra elszívó hatása, hiszen a végzetek tudása könnyen konvertálható a piac elvárásaihoz. A vármegyében az országosnál fiatalosabb a pedagógusok korösszetétele, de a korszerkezet továbbra is elöregedő struktúrát mutat. A pedagógushiánnyal, elöregedéssel részben összefügg a „burn out”, azaz a kiégés is, amely a túlterheltséggel párhuzamosan egyre több pedagógust veszélyeztet. | Pest vármegye | gyermekek és fiatalok |
| Szakmai kompetenciák, végzettség hiánya | A vármegye egyes járásaiban kifejezetten magas azoknak az aránya, akik semmilyen szakmai végzettséggel nem rendelkeznek, vagy elavult a szakmai képzettségük és nem fejlesztették ezért a felnőttképzés megerősítésére is szükség van. Az ő munkaerő piaci integrációjuknak az alapfeltétele a foglalkoztatók elvárásainak megfelelő szakmai kompetenciák megszerzése. Különösen fontos ez a nők számára, hiszen a férfiak számára nyitva állnak képzettséget nem igénylő fizikai munkák, addig a nők végzettség hiányában nehezebben tudnak elhelyezkedni. | Aszódi, Ceglédi, Dabasi, Nagykátai, Nagykőrösi, Ráckevei, Monori járások | nők, szegények, szegénységgel veszélyeztetettek, romák |
| Elérhető szakmai képzések szűk köre | A vármegyében három szakképzési centrum működik, amelyek fogadják a vármegye szakmát tanulni igyekvő diákjait. A szakképzések azonban gyakran nem a piaci igényeknek megfelelő szakmákban, illetve nem a piaci igényeknek megfelelő szakmai háttérrel nyújtva képeznek szakembereket. A piaci igények és a szakképzés összehangolása továbbra is feladat, a nappali és a felnőttképzés területén is. | Pest vármegye | gyermekek és fiatalok |

10.2.7. Szociális ellátás

| Probléma | Probléma leírása | Érintett járások | Veszélyeztetett társadalmi csoportok |
|--|--|--|--|
| Bölcsődei kapacitáshiány | Az elmúlt évek bölcsődefejlesztései jelentős eredményeket ért el (számottevően emelkedett a férőhelyek száma), azonban a vármegye leszakadó térségeiben a települések nem rendelkeznek megfelelő anyagi háttérrel, hogy az intézményeket fenntartsák. Gyakran emiatt nem indultak a bölcsődei pályázatokon. Ez a vármegye kevésbé fejlett járásában okoz kapacitáshiányt. | Aszódi, Ceglédi, Dabasi, Nagykátai, Nagykőrösi, Ráckevei, Monori járások | nők, szegények, szegénységgel veszélyeztetettek, romák, gyermekek és fiatalok |
| Biztos Kezdet Gyerekházak kis száma | A Biztos Kezdet Gyerekházak célja, hogy segítse a kisgyermeket nevelő nehéz helyzetben lévő családokat, fejlesztő foglalkozásokkal, tanácsadással. Az intézményi program sikeres, azonban sok olyan kifejezetten rossz helyzetű település van Pest vármegyében, amely nem volt képes a programba bekapcsolódni. A jelenlegi gyerekházak programjának bővítésére volna szükség, mivel az igazán nehéz helyzetben lévő szülők nem képesek igénybe venni a szolgáltatást, ha az nem lakóhelyükön, vagy annak közvetlen közelében működik. | Nagykátai, Aszódi, Ceglédi, Nagykőrösi járások | nők, szegények, szegénységgel veszélyeztetettek, romák, gyermekek és fiatalok |
| Tanodák kis száma | A tanoda program is modern megközelítéssel segíti a tanulói lemaradások csökkentését, a felzárkóztatást. Azonban a jelenleg működő tanodák közül a leszakadó járások közül mindössze egyben (Dabasi járás) működik, a többi tanodát olyan járásokban működtetik, ahol ugyan valóban jelentős számú rászoruló él, ugyanakkor a települések vagy környezetük megfelelő gazdasági erővel rendelkeznek így könnyebben képesek a tanoda program végrehajtásához szükséges erőforrásokat biztosítani. Fontos lenne, hogy a program a fejlesztendő járásokba is eljusson. | Nagykátai, Aszódi, Ceglédi, Ráckevei, Nagykőrösi járások | szegények, szegénységgel veszélyeztetettek, romák, gyermekek és fiatalok |
| Szociális szolgáltatást nyújtó intézmények erőforrás problémái | A szociális szférában is jelentkezik a szakemberhiány. A szociális szférában tevékenykedő szakemberek számára komoly kihívás, hogy a rászorulókkal bizalmi kapcsolatot építsenek ki, ezért ebben a szférában különösen fontos az állandó jelenlét, a hosszabb távon stabil humán erőforrás háttér. A szféra jelenleg kapacitás gondokkal küzd, amely a programok, indítását sokszor korlátozza, végrehajtását nehezíti. Különösen a szociális alapellátások teljes körű biztosítására lenne szükség, a szakellátásba kerülés megelőzésével. | Pest vármegye | szegények, szegénységgel veszélyeztetettek, romák, idősek, gyermekek és fiatalok |
| Fejlesztő foglalkoztatás alacsony volumene | Az állam komoly lépéseket tett a megváltozott munkaképességű munkavállalók foglalkoztatásának növelése érdekében. A pénzügyi ösztönzőkkel valóban sikerült a vállalkozásokat segíteni abban, hogy megváltozott munkaképességű munkavállalókat alkalmazzanak. Vannak azonban olyanok, akiknek az állapota nem teszi lehetővé a hagyományos foglalkoztatást. Számukra jelent lehetőséget a fejlesztő foglalkoztatás. Azonban a több mint 1,3 millió fős vármegyében mindössze 6 telephelyen 127 embert | Pest vármegye | fogyatékkal élők |

| Probléma | Probléma leírása | Érintett járások | Veszélyeztetett társadalmi csoportok |
|--|---|------------------|--------------------------------------|
| | foglalkoztattak ilyen módon. (Összevetésként Békés és Veszprém vármegyékben több mint kétszer ennyit.) | | |
| Tartós bentlakásos otthonok kapacitáshiánya | A vármegyében a tartós bentlakásos otthonok férőhely-kihasználtsága alacsonyabb az országos értéknél, azonban így is egy két kivételtől eltekintve teljes, vagy közel teljes kihasználtsággal működnek ezek az intézmények. Fontos lenne ezen a téren a kapacitások növelése, különösen az idősgondozás és fogyatékosok, pszichiátriai betegek gondozása területén. | Pest vármegye | fogyatékkal élők, idősek |
| Házi segítségnyújtás és jelzőrendszeres házi segítségnyújtás | Az időskorúak számának emelkedése rövid, közép és hosszú távon is az időseknek nyújtott segítő szolgáltatások fejlesztését kívánja meg. | Pest vármegye | időskorúak, nők |
| Nappali ellátás kapacitásproblémái | Hasonlóan a tartós bentlakásos otthonokhoz a nappali ellátásban is kedvezőbbek a kihasználtsági adatok, mint országosan, de itt is több ellátási típusban kapacitáshiány jelentkezik. A nappali ellátások kapacitás bővítése is kívánatos volna. | Pest vármegye | fogyatékkal élők, idősek |

10.2.8. Kultúra, közművelődés

| Probléma | Probléma leírása | Érintett járások | Veszélyeztetett társadalmi csoportok |
|---|---|------------------|---|
| Könyvtári olvasók számának visszaesése | A COVID megjelenése óta folyamatosan és nagy mértékben esett vissza a regisztrált olvasók száma a vármegye könyvtáraiban. A folyamatot szükséges lenne megfordítani, mivel a kultúrához való hozzáférés legfontosabb és legközvetlenebb elemét jelentik a könyvtárak. | Pest vármegye | gyermekek és fiatalkorúak, idősek |
| Közművelődési intézmények látogatottságának alacsony színvonala | Pest vármegyében és különösen a vármegye leszakadó járásában a közművelődési intézmények látogatottsága kiemelkedően alacsony. Ezek az intézmények nemcsak a kultúra közvetítésében, hanem a helyi identitás erősítésében, illetve a közösség építésében is szerepet játszanak. A jól működő közművelődési intézmények segíthetik akár a szociális projektek megvalósítását is. | Pest vármegye | gyermekek és fiatalkorúak, idősek |
| Helyi identitás erodálódása, a közösséghez tartozás megélésének elvesztése, helyi értékek degradálódása | A közösséghez tartozás megkönnyíti az egyéni adaptációt, a nehézségek kezelését. Azonban a helyi közösségek a jelentős belső népesség mozgás, a beköltözések hatására felbomlóban vannak, ezért különösen fontos, hogy az összetartozást a helyi identitás megőrzését programok is segítsék, amelyben a helyi kulturális intézményeknek kulcsszerepük van. | Pest vármegye | Helyi lakosság egésze - azonban a szegényeket, szegénységgel veszélyeztetetteket és romákat jobban érinti a közösségi kapcsolódások meglazulása |
| Nemzetiségi kultúra megőrzésének gyengülése | Pest vármegye nemzetiségi összetétele szerencsére nagyon sokszínű, területén német anyanyelvűek, szlovákok, szerbek, romák élnek nagyobb arányban. A nemzetiségi kultúra megőrzése különösen fontos, hiszen a közösségi összetartozás település-szinten is érvényesülő kohéziós erő, illetve a kulturális sokszínűség segíti az eltérő nézőpontok megértését, az alkalmazkodásra tanít. Ennek a sokszínűségnek a megőrzése a vármegye egészében fontos feladat. | Pest vármegye | nemzeti kisebbségek, romák |

10.3. Javasolt beavatkozások (célcsoport és terület szerint)

Az előző fejezetben a problématerületek, szolgáltatáshiányok definiálását a települési/járási beavatkozási szükségletmátrix segítségével végeztük el. Ebben a fejezetben a szükségletmátrixra alapozva határozzuk meg az egyes tématerületekhez kapcsolódó legfontosabb beavatkozásokat, beavatkozáscsoportokat, fókuszálva az érintett célcsoportokra, valamint a területi mintázatokra.

10.3.1. A tématerületek áttekintése

Pest vármegye DEMOGRÁFIAI folyamataiból adódó legégetőbb probléma a **különböző társadalmi csoportok** együttéléséből keletkező eltérő **igények és szükségletek** kielégítése és **összehangolása**, valamint ezzel összefüggésben a **kívülálló társadalmi csoportok integrálása**. A kapcsolódó beavatkozások eltérő fókusszal jelentkeznek a fejlettebb, agglomerációs térségben, illetve a leszakadó járásokban. Célcsoportok tekintetében elsősorban az idősek, gyermekek és fiatalok, nemzeti kisebbséghez tartozók, valamint a gyermeket nevelő családok érintettek.

A **FOGLALKOZTATOTSÁG JAVÍTÁSÁNAK** és a munkanélküliség csökkentésének egyik eszköze **az alacsony iskolázottságú társadalmi csoportok felzárkóztatása**, amely az oktatásba történő reintegrációval, illetve bizonyos esetekben az iskolarendszeren kívüli képzési programok megvalósításával érhető el. Ez utóbbi a **munkaerőpiaci kompetenciák fejlesztéséhez**, valamint a **megváltozott munkaképességűek és a fogyatékkal élők munkaerőpiaci integrációjához** is hozzájárul.

A különböző képzési programok megvalósításához fontos a helyi vállalkozásokkal való szoros – formális és informális - együttműködések kialakítása, amely lehetővé teszi a valós igényekhez igazodó oktatási-képzési paletta kidolgozását, illetve a helyi munkaerő foglalkoztatása révén a vállalkozás társadalmi szerepvállalása, elfogadottsága is erősödik.

A beavatkozások célterületét elsősorban a leszakadó vagy leszakadással küzdő térségek jelentik, de kisebb-nagyobb mértékben a vármegye összes települése érintett. A célcsoportok közül a szegénységben élők, a nők, a fogyatékkal élők relevánsak.

Az **atipikus, rugalmas foglalkoztatási formák** közül leginkább a rugalmas munkaidő, a részmunkaidős foglalkoztatás és a távmunka népszerűsítése tud hozzájárulni a sérülékeny társadalmi csoportok – nők, gyermeket nevelő családok, fogyatékkal élők - foglalkoztatottsági helyzetének javításához.

A **SEGEÉNYÉG ÉS A TÁRSADALMI KIREKESZTŐDÉS** okai egy bonyolult problémahalmazt alkotnak, amelyben ott van a pénzügyi tudatosság és a tervezés képességének hiánya, a tanult tehetetlenség, a tanulatlanság, a fogyasztói társadalom hatásaival szembeni védtelenség, az átörökített szocializáció, és leginkább az akarás képességének az elvesztése. A **fizikai feltételek javítása** mellett (pl. lakhatási szegénység) a **közösségi érdekek és értékek iránti elköteleződés kialakítása** a legfontosabb, egyúttal a legnehezebb feladat, amelyet a leszakadó társadalmi csoportok felzárkóztatásánál, az intézményi hiányok felszámolásánál, az iskolai lemorzsolódás csökkentésénél, a szenvedélybetegségek visszaszorításánál egyaránt szem előtt kell tartani.

A szegénység vagy a szegénység általi veszélyeztetettség mindegyik társadalmi csoportot érinti, illetve érintheti, míg területileg a szegregálódó, leszakadással küzdő térségek a legvesélyeztetettebbek.

A **LAKHATÁSI FELTÉTELEK JAVÍTÁSA** magában foglalja egyrészt a **leromlott állapotú ingatlanok felújítását**, (energetikai) **korszerűsítését**, a bérlakásállomány bővítését, másrészt pedig az egyre sűrűbben beépülő, elsősorban agglomerációs településeket érintő **„túlépítés” szabályozását** egyaránt. Mindezzel párhuzamosan törekedni kell a szegregáció felszámolására, amely a pályázati rendszerek révén

hozzáférhető „hard” és „soft” típusú beavatkozásokon túlmenően hosszú távú és komplex felzárkóztatási programok elindítását jelenti az országban már működő jó gyakorlatok adaptálásával.

A lakhatási feltételek javítása nagyban hozzájárul az élhető, fenntartható települések fejlődéséhez, amelynek szerves része a **VONALAS INFRASTRUKTÚRÁK** kiépítése, a meglévő hálózatok korszerűsítése. Ez magában foglalja egyrészt a **közlekedésfejlesztéshez** kapcsolódó úthálózat és szolgáltatások (pl. közösségi közlekedés) minőségének, hozzáférhetőségének javítását, másrészt a **közműhálózatok korszerűsítését** is. Ez utóbbi esetben hangsúlyos elem az egészséges ivóvíz biztosítása, a csatornahálózat bővítése, de ide tartozik a stabil, szélessávú **internetkapcsolat** folyamatos, megfelelő minőségben való szolgáltatásának biztosítása is. Mivel ezek a beavatkozások a települések fizikai infrastruktúráját érintik, így azokban Pest vármegye teljes területe érintett.

Az **EGÉSZSÉGÜGY** tekintetében az **egészségügyi infrastruktúra fejlesztése**, az alap- és szakellátáshoz való hozzáférés biztosítása mellett az **egészségtudatos életmód** erősítése – különösen a leszakadó vagy leszakadással veszélyeztetett járásokban – kiemelt feladat, ugyanakkor a legnagyobb kihívást a hatékony működéshez szükséges **humán erőforrás biztosítása** jelenti, amely a teljes szolgáltatási spektrumra jellemző. A tervezett beavatkozásoknál fontos cél, hogy a teljes életciklust lefedjék, azaz már az **egészséges életkezdet feltételei** is adottak legyenek. Az alapellátás során nagy hangsúlyt kell fektetni az **egészségfejlesztési, szűrési és gondozási tevékenységekre** oly’ módon, hogy azt a vármegye lakosai a lehető legnagyobb arányban helyben igénybe tudják venni. Ez különösen azokban a járásokban kiemelkedően fontos, ahol az idősek és szegénységben élők nagy számban vannak jelen, hiszen ők fizikai és/vagy anyagi korlátaik miatt nem tudnak hozzáférni a szolgáltatásokhoz.

Az **OKTATÁS** terén általánosságban elmondható, hogy a vármegye népességnövekedése jelentős nyomást helyez az intézményrendszerre. Ez egyrészt az **intézményi kapacitások bővítésének** szükségességét vetíti elő, másrészt az oktatás-neveléshez szükséges, **megfelelő képzettségű szakemberek** biztosítását is jelenti. Az előbbi esetben a meglévő intézmények bővítése vagy új intézmény kialakítása/építése a feladat, amely kiterjed az oktatási-nevelési tevékenység elvégzéséhez szükséges helyszínek (pl. tornaterem, tornaszoba, étkező stb.) biztosítására, valamint a már meglévő intézmények felújítására, korszerűsítésére is. A szakemberek esetében a szükséges pedagógusi létszám biztosítása mellett kiemelt hangsúlyt kell fektetni a korai fejlesztéshez, HH, SNI, vagy egyéb tanulási zavarokkal küzdő tanulók egyéni fejlesztéséhez, mentálhigiénés, illetve a felnőttképzéshez szükséges pedagógusok és „segítők” biztosítására is.

A beavatkozások elsődleges célcsoportjai a gyermekek és a gyermeket nevelő családok, de a felnőttképzés, az iskolai lemorzsolódás csökkentése a szegénységben élőket, nőket és a nemzeti kisebbséghez tartozókat is érintik. Területi szempontból mind az agglomerációs, mind a leszakadó térségek relevánsak, de eltérő fókusszal.

A **SZOCIÁLIS ELLÁTÁS** rendszerének fejlesztése egyre kevésbé tud lépést tartani a folyamatosan növekvő és változó szükségletekkel. A szociális szolgáltatások rendszere sok esetben nem közvetlenül a szükségletekre épül, nem biztosított a szolgáltatásokhoz való egyenlő hozzáférés, és a rendelkezésre álló szűkös erőforrások sok szempontból nem hatékonyan kerülnek felhasználásra a rendszerben. Ez utóbbi tekintetében és a közszolgáltatások hatásosságának javítása érdekében szükséges a **szolgáltatásnyújtás koordinációja és integrációja** helyi, közösségi szinten, mert ezáltal **javítani** lehet a **szolgáltatások lefedettségét**, a **szolgáltatási igények kielégítését**, elkerülhető, hogy az egyes szolgáltatások között átfedések legyenek, szinergia teremthető a szolgáltatók és más, a helyi, térségi szolgáltatásnyújtásban érdekelt szereplők között. Mindehhez elengedhetetlen a **humán erőforrás biztosítása**, a szociális szolgáltatásokban dolgozók **kompetenciáinak** folyamatos **fejlesztése**, a fejlesztés biztosítása, valamint az **intézmények bővítése, korszerűsítése**.

A **KULTÚRA ÉS KÖZMŰVELŐDÉS** intézményrendszere alapvetően kiépült és művelődési ház, könyvtár, muzeális intézmény vagy gyűjtemény formájában szinte minden településen elérhető. Ezekhez kapcsolódóan **infrastrukturális korszerűsítések, felújítások** szükségesek.

A szuburbanizációs folyamatok következtében ugyanakkor a vármegye társadalma jelentősen átalakult, amely nem hagyta érintetlenül a vármegye helyi közösségeit sem. A betelepülők sok esetben nem (azonnal) válnak a helyi közösség részévé, ugyanúgy városi életet élnek, identitásukban nem, vagy csak kis mértékben jelenik meg a lakóhelyük, környezetük. Mindez a helyi közösségek és értékek erodálásához vezetett, ezért különösen fontos, hogy az összetartozást a helyi identitás megőrzését **programok** is segítsék, amelyben a helyi kulturális intézményeknek kulcsszerepük van. A programok kiterjedhetnek a hagyományőrzésre, kulturális és szabadidős tevékenységekre (pl. idősek, nagycsaládosok, fiatalok részére szervezett tematikus programok), nemzetiségi napokra, amelyben a hátrányos helyzetű társadalmi csoportok felzárkóztatása is helyet kap.

10.3.2. A javasolt beavatkozások összefoglalása

| Javasolt beavatkozás | Érintett tématerület | Területi fókusz | Érintett célcsoport(ok) |
|--|---|--|--|
| Szabályozási környezet felülvizsgálata | egészségügy, oktatás, szociális ellátás | Pest vármegye | mindegyik |
| Nemzetiségi önkormányzatok szerepvállalásának erősítése | mindegyik | Pest vármegye | nemzeti kisebbséghez tartozók |
| Együttműködések erősítése (civiliek, szociális szféra, vállalkozások és önkormányzatok) | mindegyik | Pest vármegye | mindegyik |
| Pályázati rendszer tényleges igényekhez, szükségeltetekhez igazítása | mindegyik | Pest vármegye | mindegyik |
| Beépítések korlátozása | lakhatás | agglomerációs járások | mindegyik |
| Bérlakásállomány bővítése | lakhatás | hátrányos helyzetű járások | szegénységben élők, gyermeket nevelő családok |
| Leromlott állapotú ingatlanok korszerűsítése, az ingatlanok és háztartások energiahatékonyságának növelése | lakhatás, szegénység | Pest vármegye | szegénységben élők |
| Belterületi utak, járdák fejlesztése | települési infrastruktúra | Pest vármegye | mindegyik |
| Közösségi közlekedés fejlesztése | települési infrastruktúra | Pest vármegye | mindegyik |
| Stabil internethálózat kiépítése, fejlesztése | települési infrastruktúra | Pest vármegye | mindegyik |
| Akadálymentesítés | települési infrastruktúra | Pest vármegye | fogyatékkal élők |
| Piacképes képzési rendszer kialakítása, kompetenciafejlesztés | foglalkoztatás, oktatás | hátrányos helyzetű járások | mindegyik |
| Pályaorientáció, kompetenciafejlesztés | oktatás, foglalkoztatás | Pest vármegye | gyermekek, gyermeket nevelő családok |
| A munkavállaláshoz való egyenlő hozzáférés biztosítása, tájékoztatás | foglalkoztatás | hátrányos helyzetű járások | nők, idősek, szegénységben élők, fogyatékkal élők, nemzeti kisebbséghez tartozók |
| Atipikus foglalkoztatási formák ösztönzése | foglalkoztatás | Pest vármegye | nők, idősek, gyermeket nevelő családok, fogyatékkal élők |
| Munkaerőpiaci integráció | foglalkoztatás | Pest vármegye | nemzeti kisebbséghez tartozók, nők, fogyatékkal élők |
| Szegregációs térkép elkészítése | szegénység | szegregációval érintett vagy veszélyeztetett települések | nemzeti kisebbséghez tartozók, szegénységben élők |

| Javasolt beavatkozás | Érintett tématerület | Területi fókusz | Érintett célcsoport(ok) |
|---|---|--|---|
| Közösségi érdekek és értékek iránti elköteleződés kialakítása | szegénység | szegregációval érintett vagy veszélyeztetett települések | nemzeti kisebbséghez tartozók, szegénységben élők |
| Tartozáskezelés, tanácsadás | szegénység | szegregációval érintett vagy veszélyeztetett települések, hátrányos helyzetű járások | szegénységben élők |
| Energiaszegénység csökkentését célzó programok | szegénység, lakhatás, szociális ellátás | szegregációval érintett vagy veszélyeztetett települések, hátrányos helyzetű járások | szegénységben élők |
| Életvezetési és pénzügyi ismeretek | szegénység, szociális ellátás | szegregációval érintett vagy veszélyeztetett települések | szegénységben élők |
| Bűnmegelőzési kampányok, programok | szegénység | Pest vármegye | |
| Közbiztonság javítása | szegénység | hátrányos helyzetű járások | mindegyik |
| Helyi támogató rendszer kialakítása a szakemberhiány kezelésére | egészségügy, oktatás, szociális ellátás | Pest vármegye | mindegyik |
| Épületfelújítások, intézményi kapacitások bővítése, energetikai korszerűsítések | egészségügy, oktatás, szociális ellátás, közművelődés | Pest vármegye | mindegyik |
| (Kötelező) továbbképzések finanszírozásának biztosítása | egészségügy, oktatás, szociális ellátás | Pest vármegye | mindegyik |
| Új pedagógiai módszerek kidolgozása | oktatás | Pest vármegye | gyermekek, gyermeket nevelő családok |
| Korai iskolaelhagyás csökkentése és mentorprogram kidolgozása | oktatás | hátrányos helyzetű járások | gyermekek, fogyatékkal élők, nemzeti kisebbséghez tartozók, szegénységben élők, nők |
| Mentálhigiénés hálózat fejlesztése | oktatás, szociális ellátás, egészségügy | Pest vármegye | gyermekek, gyermeket nevelő családok, szegénységben élők, fogyatékkal élők, idősek |
| Egyenlő Esély Programok az elfogadás erősítésére | oktatás, szociális ellátás, foglalkoztatás | Pest vármegye | fogyatékkal élők, szegénységben élők, nemzeti kisebbséghez tartozók |
| Felzárkóztatást támogató programok, jó gyakorlatok adaptálása | szegénység, foglalkoztatás, oktatás | szegregációval érintett vagy veszélyeztetett települések, hátrányos helyzetű járások | szegénységben élők, nemzeti kisebbséghez tartozók |
| Egészségügyi monitorozási módszer kialakítása | egészségügy | Pest vármegye | mindegyik |
| Korai szűrések | oktatás, egészségügy | hátrányos helyzetű járások | gyermekek, gyermeket nevelő családok |

| javasolt beavatkozás | Érintett tématerület | Területi fókusz | Érintett célcsoport(ok) |
|---|--------------------------------|----------------------------|---|
| Prevenációs programok | egészségügy | hátrányos helyzetű járások | mindegyik |
| Felvilágosító kampányok szervezése | egészségügy, szociális ellátás | hátrányos helyzetű járások | gyermekek, szegénységben élők, nők, nemzeti kisebbséghez tartozók |
| Idősellátás intézményrendszerének fejlesztése | szociális ellátás, egészségügy | Pest vármegye | idősek |
| Közösségépítő programok szervezése | kultúra, közművelődés | Pest vármegye | mindegyik |
| Helyi identitás erősítése | kultúra, közművelődés | Pest vármegye | mindegyik |

11. Ábrajegyzék

| | |
|--|----|
| 1. ábra: A Tartós Ápolás-Gondozásra Vonatkozó Stratégiában felvázolt problémák | 16 |
| 2. ábra: A Tartós Ápolás-Gondozásra Vonatkozó Stratégia célrendszere | 16 |
| 3. ábra: Pest vármegye közigazgatási rendszere | 37 |
| 4. ábra: Népeség megoszlása a települések jogállása szerint, 2022 | 38 |
| 5. ábra: Települések száma népeség nagyságkategóriák szerint, 2022..... | 38 |
| 6. ábra: Városok, városi népeség Pest megyében, 2022 | 39 |
| 7. ábra: Pest vármegye lakónépeségének korfája 5 éves korcsoportok szerint, 2022. január 1..... | 40 |
| 8. ábra: Lakónépeség korösszetétele főbb korcsoportok és járások szerint, 2022. január 1. | 41 |
| 9. ábra: Pest vármegye állandó és ideiglenes vándorlási egyenlege vármegyék szerint, 2013-2021 ... | 42 |
| 10. ábra: Ezer lakosra jutó élveszületések száma Pest vármegyében és Magyarországon, 2001-2022 | 42 |
| 11. ábra: Teljes termékenységi arányszám Magyarország vármegyéiben, 2022 | 43 |
| 12. ábra: Anyák életkora az első gyermek születésekor, 2022..... | 44 |
| 13. ábra: Anyák életkora az első gyermek születésekor a vármegye járásában, 2022 | 45 |
| 14. ábra: Születéskor várható élettartam, 2001-2022..... | 45 |
| 15. ábra: Ezer lakosra jutó halálozások száma, 2001-2021..... | 46 |
| 16. ábra: Halálozás megoszlása a BNO haláloki főcsoportjai szerint, 2021 | 47 |
| 17. ábra: Halálozás megoszlása a BNO haláloki főcsoportjai szerint Pest megye járásában, 2021 | 48 |
| 18. ábra: Nemzeti kisebbségek száma Pest vármegyében, 2011 | 49 |
| 19. ábra: Német nemzeti kisebbséghez tartozók száma a vármegye járásában, 2011 | 49 |
| 20. ábra: Roma kisebbség száma és népeségaránya a vármegye járásában, 2010-2013 | 50 |
| 21. ábra: Roma nemzetiséghez tartozók aránya, 2010-2013 | 51 |
| 22. ábra: Egészségesen várható élettartam, 2018-2022 | 52 |
| 23. ábra: A 19 éves és idősebbek betegségeinek száma ezer megfelelő korúra számítva főbb korcsoportok szerint, 2022 | 52 |
| 24. ábra: Felnőttek betegségeinek előfordulása ezer lakosra számítva, 2021 | 53 |
| 25. ábra: Fogyatékossgal élők száma és megoszlása Magyarországon és Pest vármegyében, 2022. | 54 |
| 26. ábra: Fogyatékkal, vagy súlyos korlátozásokkal élők száma főbb korcsoportok szerint Pest vármegyében, 2022 | 54 |
| 27. ábra: Fogyatékossg oka Pest vármegyében, 2022 | 55 |
| 28. ábra: Dohányzási szokások a 15 éves és idősebbek körében, 2019 | 55 |
| 29. ábra: Alkoholfogyasztási szokások 15 éves és idősebbek körében, 2019..... | 56 |
| 30. ábra: A népeség megoszlása tápláltság szerint a testtömeg-index (BMI) alapján [%]..... | 56 |
| 31. ábra: Népeség legmagasabb iskolai végzettsége nemek szerinti bontásban, 2016..... | 57 |
| 32. ábra: Legfeljebb általános iskolai végzettségűek aránya a 15–X éves népeségben, % | 58 |
| 33. ábra: Felsőfokú végzettségűek aránya a 25–X éves népeségben, %..... | 58 |
| 34. ábra: Gazdasági aktivitási arány a 15-64 éves korúakra számítva, 2009-2022 | 59 |
| 35. ábra: Gazdasági szempontból inaktívok aránya Pest vármegye járásában, 2022 | 59 |
| 36. ábra: Munkanélküliségi ráta alakulása a 15.64 éves korosztályban, 2009-2022..... | 60 |
| 37. ábra: Munkanélküliségi ráta alakulása végzettség szerint, 2022 | 60 |
| 38. ábra: Munkanélküliségi ráta Pest vármegyében végzettség és nemek szerint, 2022..... | 61 |
| 39. ábra: Munkanélküliségi ráta alakulása Pest vármegye járásában, 2022..... | 61 |
| 40. ábra: Alkalmazásban állók megoszlása a szellemi és fizikai foglalkozásúak szerint, 2022 | 62 |
| 41. ábra: Alkalmazásban állók megoszlása nemzetgazdasági ágak szerint, 2022 | 62 |
| 42. ábra: A távmunkában, vagy home office keretében dolgozók aránya régiók szerint, 2019-2020 ... | 63 |
| 43. ábra: Nyilvántartott álláskereső 15-64 éves népeséghez viszonyított aránya a vármegye járásában, 2022 | 64 |

| | |
|--|-----|
| 44. ábra: Tartósan, egy évnél tovább állás nélkül lévők aránya a nyilvántartott álláskeresők között, 2022..... | 64 |
| 45. ábra: Nyilvántartott álláskeresők ezer lakosra jutó száma a vármegye településein, 2022 | 65 |
| 46. ábra: Pest vármegye hozzájárulása Magyarország bruttó hazai termékéhez, 2000-2022..... | 66 |
| 47. ábra: Egy főre jutó bruttó hazai termék vármegyék szerint (ezer Ft), 2022 | 67 |
| 48. ábra: Regisztrált gazdasági szervezetek számának változása Pest vármegyében és országosan (2014=100,0%) | 68 |
| 49. ábra: Ezer lakosra jutó működő vállalkozások számának változása Pest vármegyében és országosan | 68 |
| 50. ábra: Ezer lakosra jutó működő vállalkozások száma Pest vármegye járásaiban, 2022..... | 69 |
| 51. ábra: Ezer vállalkozásra jutó új vállalkozások száma, 2017-2022..... | 69 |
| 52. ábra: Ezer vállalkozásra jutó megszűnt vállalkozások száma, 2017-2022 | 70 |
| 53. ábra: Az egészségügyi alapellátásban dolgozó háziorvosok (gyermek és felnőtt) számának változása, 2011-2021 (2011=100%)..... | 71 |
| 54. ábra: Egy háziorvosra jutó bejelentkezett betegek száma, 2021..... | 71 |
| 55. ábra: Egészségügyi alapellátásban dolgozó orvosok betegforgalma, 2021..... | 72 |
| 56. ábra: Önkormányzati tulajdonban lévő egészségügyi célt szolgáló épületek az építés éve szerint (%), 2022..... | 79 |
| 57. ábra: Önkormányzati tulajdonban lévő egészségügyi célt szolgáló épületek állapot szerint (%), 2022..... | 80 |
| 94. ábra: Pest vármegyei lakosok osztályos eseteinek megoszlása az ápolást végző intézmény székhelye szerint, 2021..... | 101 |
| 95. ábra: Ezer lakosra jutó orvosok száma..... | 104 |
| 96. ábra: Milyennek ítéli meg a szűrővizsgálatokon a részvételt? (n=30) | 106 |
| 97. ábra: Rendelkezik-e a település a következő szolgáltatásokkal?..... | 107 |
| 98. ábra: Házi segítségnyújtásban részesülők tízezer lakosra jutó száma, 2022 | 109 |
| 99. ábra: Tízezer lakosra jutó házi segítségnyújtásban részesülő, 2022 | 110 |
| 100. ábra: Tízezer lakosra jutó jelzőrendszeres házi segítségnyújtásban részesülő, 2022 | 111 |
| 101. ábra: Családsegítő szolgálatok száma járásonként, 2023 | 112 |
| 102. ábra: Nappali otthonok a vármegye járásaiban, 2022..... | 115 |
| 103. ábra: Nappali otthonok férőhelykihasználtsága, 2022 | 116 |
| 122. ábra: Tartós bentlakásos otthonok száma járásonként, 2022 | 135 |
| 123. ábra: Tartós bentlakásos otthonok férőhelykihasználtsága járásonként, 2022..... | 135 |
| 124. ábra: Tartós bentlakásos otthonok típusai és férőhelykihasználtsága, 2022 | 136 |
| 125. ábra: Fejlesztő foglalkoztatásban résztvevők átlagos létszáma a foglalkoztatás típusa és vármegyéje szerint, 2022..... | 138 |
| 126. ábra: Bölcsődés korú (0-2 éves) gyermekek számának a változása Pest vármegyében, 2000=100% | 140 |
| 127. ábra: 100 működő bölcsődei férőhelyre beírt gyermek, 2000-2022..... | 141 |
| 128. ábra: Bölcsődék, bölcsődei férőhelyek és a beírt gyermekek megoszlása az intézmény fenntartója szerint, 2022 | 142 |
| 129. ábra: Száz bölcsődei férőhelyre jutó bölcsődés korú (0-2 éves) gyermek, 2022..... | 143 |
| 130. ábra: Bölcsődei férőhelyek az ellátás típusa szerint a vármegye járásaiban, 2022 | 144 |
| 149. ábra: A család- és gyermekjóléti szolgálat által ellátott személyek számának változása, 2017=100,0%..... | 160 |
| 150. ábra: A család- és gyermekjóléti szolgálat által ellátott személyek ezer lakosra jutó száma járásonként, 2021..... | 161 |

| | |
|---|-----|
| 151. ábra: A család- és gyermekjóléti szolgálat által ellátott személyek főbb korcsoportok szerint járásonként, 2021 | 161 |
| 152. ábra: A család- és gyermekjóléti központok által ellátott személyek számának változása az igénybevétel módja szerint, 2017=100,0%..... | 163 |
| 153. ábra: A család- és gyermekjóléti központok által ellátott személyek ezer lakosra jutó száma (fő), 2021..... | 164 |
| 172. ábra: Gyermekotthonok befogadóképessége járásonként, 2023 | 184 |
| 173. ábra: Tízezer lakosra jutó kedvezményezett száma Pest vármegye járásaiban, 2022..... | 193 |
| 174. ábra: Milyen az alábbiakban felsorolt szolgáltatásokat, támogatásokat nyújt a települési önkormányzat? | 197 |
| 175. ábra: Pest vármegye teljes népességének és a gyermekkorúak számának a változása, 2000=100% | 199 |
| 176. ábra: Óvodai feladatellátási helyek számának változása a vármegyében és országosan, 2001=100%..... | 200 |
| 177. ábra: Óvodai férőhelyek számának változása a vármegyében és országosan, 2001=100% | 200 |
| 178. ábra: Óvodai feladatellátási helyek száma, megoszlása az intézményfenntartó típusa szerint, 2021..... | 201 |
| 179. ábra: Hátrányos helyzetű, halmozottan hátrányos helyzetű, speciális nevelési igényű gyermekek aránya az óvodai nevelésben járásonként, 2022. október | 202 |
| 180. ábra: Nemzetiségi nevelést folytató óvodai feladatellátási helyek járásonként, 2022..... | 209 |
| 181. ábra: Nemzetiségi nevelésben résztvevők az anyanyelv szerinti megoszlása, 2022 | 209 |
| 182. ábra: Milyennek ítéli meg a településen található óvoda/óvodák technikai infrastrukturális helyzetét? (n=45)..... | 214 |
| 183. ábra: Általános iskolai feladatellátási helyek számának változása a vármegyében és országosan, 2001=100% | 225 |
| 184. ábra: Általános iskolai feladatellátási helyek számának változása a vármegye járásaiban, 2001 és 2021..... | 225 |
| 185. ábra: Feladatellátási helyek száma tagozat szerint járásonként, 2022 | 226 |
| 186. ábra: Általános iskolai feladatellátási helyek megoszlása fenntartók szerint a vármegyében és országosan, 2001=100% | 227 |
| 187. ábra: Általános iskolák tanulóinak száma a vármegyében és országosan, 2001-2021..... | 228 |
| 188. ábra: Általános iskolai tanulók létszámának változása Pest vármegye járásaiban, 2001 és 2021 között | 228 |
| 189. ábra: Átlagos osztálylétszámok változása, 2001 és 2021 között..... | 229 |
| 190. ábra: Hátrányos helyzetű, halmozottan hátrányos helyzetű és speciális nevelési igényű tanulók aránya a vármegye általános iskoláiban járásonként, 2022 | 230 |
| 191. ábra: Lemorzsolódási arány az általános iskolákban vármegyék szerint, 2022/23 tanév II. félév..... | 233 |
| 192. ábra: Lemorzsolódással veszélyeztetettek aránya az általános iskolákban Pest megye járásaiban, 2022/23. tanév II. félév..... | 234 |
| 193. ábra: Más településről bejárók átlagos aránya a vármegye járásaiban, 2021..... | 234 |
| 194. ábra: Bejárók aránya a nappali tagozatos általános iskolai tanulók között, 2021..... | 235 |
| 195. ábra: Önkormányzati tulajdonban lévő oktatási intézményeket befogadó épületek az építés éve szerinti megoszlásban (%), 2022..... | 241 |
| 196. ábra: Önkormányzati tulajdonban lévő oktatási intézményeket befogadó épületek az épületek műszaki állapota szerint (%), 2022 | 241 |
| 197. ábra: Milyen korszerűsítési igény jelentkezik az iskolában? (n=41)..... | 242 |
| 198. ábra: Amennyiben található a településen kollégium, akkor milyennek ítéli meg annak technikai infrastrukturális helyzetét? (n=4) | 257 |

| | |
|---|-----|
| 199. ábra: Gimnáziumi feladatellátási helyek a nappali oktatásban és a más településről ingázó tanulók aránya, 2021 | 260 |
| 200. ábra: Intézménytípusok jellemzői a szakmai képzésben | 261 |
| 201. ábra: Technikumok, szakgimnáziumok feladatellátási helyei, 2021 | 262 |
| 202. ábra: Tanulói létszámok a felnőttoktatásban iskolatípusonként, 2021 | 288 |
| 203. ábra: Ezer felnőttkorúra jutó felnőttoktatásban tanuló járásoként, 2021 | 289 |
| 204. ábra: Pedagógusok számának megoszlása főbb korcsoportonként Pest vármegyében, 2003-2018 | 296 |
| 205. ábra: Lakásállomány változása 2001 és 2022 között, 2001=100% | 297 |
| 206. ábra: Lakásállomány változása 2001 és 2022 között, 2001=100% | 298 |
| 207. ábra: Komfort nélküli szükség és egyéb lakások aránya Pest vármegye járásaiban a legutolsó három census alkalmával | 299 |
| 208. ábra: Lakások építési év szerinti összetétele Pest vármegye járásaiban, 2022 | 300 |
| 209. ábra: Lakások megoszlása a falazat anyaga szerint Pest vármegye járásaiban, 2022..... | 301 |
| 210. ábra: Értékesített használt lakások átlagos ára, 2021 (millió Ft) | 302 |
| 211. ábra: A lakáshoz jutáshoz szükséges idő, amely az átlagos használtlakás-ár és a teljes munkaidőben alkalmazásban állók éves nettó átlagkeresetének hányadosa, 2022 | 302 |
| 212. ábra: Tízezer lakosra jutó önkormányzati tulajdonú lakások száma, 2022 | 303 |
| 213. ábra: Egy négyzetméterre jutó átlagos piaci és önkormányzati lakbér mértéke (Ft/m ²), 2022 .. | 303 |
| 214. ábra: Ivóvíz hálózatba kötött lakások aránya Pest vármegye járásaiban, 2021 | 306 |
| 215. ábra: Közüemi szennyvízhálózatba kapcsolt lakások aránya, 2021 | 309 |
| 216. ábra: Kiépített önkormányzati utak aránya, 2021..... | 322 |
| 217. ábra: Kiépített járdák az összes önkormányzati úthoz viszonyított hossza, 2021 | 323 |
| 218. ábra: Főközlekedési és mellékutak hossza Pest vármegyében, 2022 | 323 |
| 219. ábra: Közutak burkolatminősége, 2021 | 324 |
| 220. ábra: A természetes személyek által fenntartott személygépkocsik ezer állandó lakosra jutó száma, 2006-2022..... | 324 |
| 221. ábra: A természetes személyek által üzemben tartott személygépkocsik ezer állandó lakosra jutó száma, 2022 | 325 |
| 222. ábra: A természetes személyek által üzemben tartott személygépkocsik ezer állandó lakosra jutó száma, 2022 | 326 |
| 223. ábra: Személyi sérüléssel járó közúti balesetek száma tízezer lakosra, 2015-2023..... | 327 |
| 224. ábra: Közúti közlekedési balesetekben sérült személyek számának változása, 2015=100%..... | 327 |
| 225. ábra: Személyi sérüléssel járó közúti balesetek száma a vármegye járásaiban tízezer lakosra számítva, 2023 | 328 |
| 226. ábra: Személyi sérüléssel járó közúti balesetek megoszlása a baleset helyszíne szerint, 2023 .. | 328 |
| 227. ábra: Halálos kimenetelű balesetek aránya, 2023 | 329 |
| 228. ábra: Ittasan okozott balesetek aránya, 2023 | 329 |
| 229. ábra: A főváros közúti elérési ideje, 2022 | 331 |
| 230. ábra: A járásközpontok közúti elérési ideje, 2022 | 332 |
| 231. ábra: A gyorsforgalmi utak csomópontjainak közúti elérési ideje, 2022 | 333 |
| 232. ábra: A legközelebbi vasútállomás közúti elérési ideje, 2022..... | 334 |
| 233. ábra: A természetes személyek által üzemben tartott személygépjárművek átlagos életkora Pest vármegye járásaiban, 2022..... | 335 |
| 234. ábra: Pest vármegyén keresztülhaladó vasútvonalak..... | 336 |
| 235. ábra: Pest vármegye távolsági autóbushálózati térképe..... | 337 |
| 236. ábra: Háztartások internet hozzáféréseinek aránya a hozzáférés típusa szerint, 2022 | 338 |
| 237. ábra: Ezer lakosra jutó internet előfizetések száma járásoként, 2022..... | 338 |

| | |
|---|-----|
| 238. ábra: Ezer lakosra jutó internet előfizetések száma, 2022 | 339 |
| 239. ábra: Ezer lakosra jutó regisztrált bűncselekmény az elkövetés helye szerint, 2022..... | 349 |
| 240. ábra: Regisztrált bűncselekmények száma Pest vármegyében, 2011-2021 | 350 |
| 241. ábra: Ezer lakosra jutó regisztrált bűncselekmények száma Pest vármegye járásában, 2021.... | 350 |
| 242. ábra: Ezer lakosra jutó regisztrált bűncselekmények száma Pest vármegye településein, 2019 | 351 |
| 243. ábra: A háztartások egy főre jutó éves átlagos jövedelme régiók szerint, 2020 | 352 |
| 244. ábra: A háztartások egy főre jutó éves átlagos jövedelmének megoszlása jövedelemforrások szerint, 2020 | 352 |
| 245. ábra: Relatív jövedelmi szegénységi arány régiók szerint, 2020..... | 353 |
| 246. ábra: Súlyos anyagi deprivációban élők aránya régióként, 2020..... | 354 |
| 247. ábra: Szegénység vagy társadalmi kirekesztődés kockázatának kitettek aránya régióként, 2020 | 355 |
| 248. ábra: Személyi jövedelemadó alapot képező éves jövedelem egy állandó lakosra jutó értéke (ezer Ft) | 356 |
| 249. ábra: Az egy állandó lakosra jutó személyi jövedelemadó alapot képező éves jövedelem és a roma népesség arányának összefüggése a vármegye településein | 357 |
| 250. ábra: Települési könyvtárak számának változása, 2000=100,0%..... | 358 |
| 251. ábra: Települési könyvtárakba beiratkozott olvasók számának változása, 2000=100,0%..... | 358 |
| 252. ábra: Ezer lakosra jutó beiratkozott könyvtári olvasók száma, 2021 | 360 |
| 253. ábra: Rendszeres művelődési foglalkozásokon résztvevők ezer lakosra jutó száma a vármegye járásában(fő), 2021..... | 364 |
| 254. ábra: Rendelkezik-e a település ifjúsági, ill. gyermekházzal? (n=45) | 366 |
| 255. ábra: Rendszeres művelődési foglalkozásokon résztvevők ezer lakosra jutó száma (fő), 2021... | 367 |

12. Táblázatok jegyzéke

| | | |
|--------------|---|----|
| 1. táblázat | Egészséges Magyarország 2021–2027 részletes célkitűzései és az azokhoz kapcsolódó mérhető output és eredménymutatók, célértékek..... | 15 |
| 2. táblázat | A köznevelés stratégiai célrendszere | 26 |
| 3. táblázat | A települések Helyi Esélyegyenlőségi Programjai a jóváhagyás éve szerint..... | 30 |
| 4. táblázat | Kedvezményezett települések | 39 |
| 5. táblázat | Táppénz igénybevétele, 2021 | 54 |
| 6. táblázat | Bruttó hazai termék (GDP) vármegyék szerint, piaci beszerzési áron, illetve az országos értékhez való hozzájárulás alapján, 2022..... | 66 |
| 7. táblázat | A háziorvosi és a helyettesítésben ellátott szolgálatok a szolgáltatás típusa szerint járásonként, 2021..... | 73 |
| 8. táblázat | Betöltetlen és tartósan betöltetlen háziorvosi álláshelyek a vármegyében telephely szerint, 2023. július 1..... | 74 |
| 9. táblázat | Háziorvosi alapellátással nem rendelkező településeken élő gyermek és felnőttkorú lakosság száma, 2021 | 75 |
| 10. táblázat | Védőnők, védőnői szolgálatok, 2020 | 76 |
| 11. táblázat | Betöltetlen iskolaorvosi álláshelyekkel rendelkező települések, 2023. július | 77 |
| 12. táblázat | Gyógyszertárral nem rendelkező települések, és a helyben ellátatlan népesség száma, 2022 | 78 |
| 13. táblázat | Fogorvosi szolgálatok, 2020..... | 78 |
| 14. táblázat | Praxisok és orvosok Budakeszi járásban, 2022 | 80 |
| 15. táblázat | Praxisok forgalma az Aszódi járásban, 2022 | 81 |
| 16. táblázat | Praxisok és orvosok a Budakeszi járásban, 2022 | 81 |
| 17. táblázat | Praxisok forgalma a Budakeszi járásban, 2022 | 82 |
| 18. táblázat | Praxisok és orvosok a Ceglédi járásban, 2022 | 82 |
| 19. táblázat | Praxisok forgalma a Ceglédi járásban, 2022 | 83 |
| 20. táblázat | Praxisok és orvosok a Dabasi járásban, 2022 | 83 |
| 21. táblázat | Praxisok forgalma a Dabasi járásban, 2022 | 84 |
| 22. táblázat | Praxisok és orvosok a Dunakeszi járásban, 2022..... | 84 |
| 23. táblázat | Praxisok forgalma a Dunakeszi járásban, 2022..... | 85 |
| 24. táblázat | Praxisok és orvosok az Érdi járásban, 2022 | 85 |
| 25. táblázat | Praxisok forgalma az Érdi járásban, 2022 | 85 |
| 26. táblázat | Praxisok és orvosok a Gödöllői járásban, 2022 | 86 |
| 27. táblázat | Praxisok forgalma a Gödöllői járásban, 2022 | 86 |
| 28. táblázat | Praxisok és orvosok a Gyáli járásban, 2022 | 87 |
| 29. táblázat | Praxisok forgalma a Gyáli járásban, 2022 | 87 |
| 30. táblázat | Praxisok és orvosok a Monori járásban, 2022 | 88 |
| 31. táblázat | Praxisok forgalma a Monori járásban, 2022 | 88 |
| 32. táblázat | Praxisok és orvosok a Nagykátai járásban, 2022 | 89 |
| 33. táblázat | Praxisok forgalma a Nagykátai járásban, 2022 | 89 |
| 34. táblázat | Praxisok és orvosok a Nagykőrösi járásban, 2022 | 90 |
| 35. táblázat | Praxisok forgalma a Nagykőrösi járásban, 2022 | 90 |
| 36. táblázat | Praxisok és orvosok a Pilisvörösvári járásban, 2022 | 91 |
| 37. táblázat | Praxisok forgalma a Pilisvörösvári járásban, 2022 | 91 |
| 38. táblázat | Praxisok és orvosok a Ráckevei járásban, 2022 | 92 |
| 39. táblázat | Praxisok forgalma a Ráckevei járásban, 2022 | 92 |
| 40. táblázat | Praxisok és orvosok a Szentendrei járásban, 2022 | 93 |

| | | |
|--------------|--|-----|
| 41. táblázat | Praxisok forgalma a Szentendrei járásban, 2022 | 93 |
| 42. táblázat | Praxisok és orvosok a Szentendrei járásban, 2022 | 94 |
| 43. táblázat | Praxisok forgalma a Szentendrei járásban, 2022 | 94 |
| 44. táblázat | Praxisok és orvosok a Szobi járásban, 2022..... | 95 |
| 45. táblázat | Praxisok forgalma a Szobi járásban, 2022..... | 95 |
| 46. táblázat | Praxisok és orvosok a Váci járásban, 2022..... | 96 |
| 47. táblázat | Praxisok forgalma a Váci járásban, 2022..... | 97 |
| 48. táblázat | Praxisok és orvosok a Gyáli járásban, 2022 | 97 |
| 49. táblázat | Praxisok forgalma a Gyáli járásban, 2022 | 98 |
| 50. táblázat | Járóbeteg szakellátás Pest vármegyében, 2021..... | 99 |
| 51. táblázat | Kórházi ágyszámkimutatás fenntartónként, intézetenként, 2022 | 101 |
| 52. táblázat | Működő ágyak kihasználtsága intézetenként, osztályonként, 2022 | 102 |
| 53. táblázat | Orvosok megoszlása kor és nemek szerint, 2022 | 104 |
| 54. táblázat | Gyógyszertárral ellátatlan települések és a helyben ellátatlan népesség, 2022 | 105 |
| 55. táblázat | Falugondnoki szolgáltatást nyújtó települések, 2022..... | 107 |
| 56. táblázat | Népkonyhák és szociális étkeztetésben részesülők, 2022 | 108 |
| 57. táblázat | Közösségi ellátóhelyek Pest vármegyében, 2023 | 112 |
| 58. táblázat | Támogató szolgáltatást nyújtó szervezetek, 2023..... | 113 |
| 59. táblázat | Szociális alapszolgáltatások az Aszódi járásban, 2022 | 116 |
| 60. táblázat | Nappali ellátás az Aszódi járásban, 2022..... | 117 |
| 61. táblázat | Szociális alapszolgáltatások a Budakeszi járásban, 2022 | 117 |
| 62. táblázat | Nappali ellátás a Budakeszi járásban, 2022 | 118 |
| 63. táblázat | Szociális alapszolgáltatások a Ceglédi járásban, 2022 | 118 |
| 64. táblázat | Nappali ellátás a Ceglédi járásban, 2022..... | 119 |
| 65. táblázat | Szociális alapszolgáltatások a Dabasi járásban, 2022 | 119 |
| 66. táblázat | Nappali ellátás a Dabasi járásban, 2022 | 120 |
| 67. táblázat | Szociális alapszolgáltatások a Dunakeszi járásban, 2022 | 120 |
| 68. táblázat | Nappali ellátás a Dunakeszi járásban, 2022..... | 121 |
| 69. táblázat | Szociális alapszolgáltatások az Érdi járásban, 2022 | 121 |
| 70. táblázat | Nappali ellátás az Érdi járásban, 2022 | 122 |
| 71. táblázat | Szociális alapszolgáltatások a Gödöllői járásban, 2022 | 122 |
| 72. táblázat | Nappali ellátás a Gödöllői járásban, 2022 | 123 |
| 73. táblázat | Szociális alapszolgáltatások a Gyáli járásban, 2022 | 123 |
| 74. táblázat | Nappali ellátás a Gyáli járásban, 2022..... | 124 |
| 75. táblázat | Szociális alapszolgáltatások a Monori járásban, 2022 | 124 |
| 76. táblázat | Nappali ellátás a Monori járásban, 2022..... | 125 |
| 77. táblázat | Szociális alapszolgáltatások a Nagykáta járásban, 2022 | 125 |
| 78. táblázat | Nappali ellátás a Gyáli járásban, 2022 | 126 |
| 79. táblázat | Szociális alapszolgáltatások a Nagykőrösi járásban, 2022 | 126 |
| 80. táblázat | Nappali ellátás a Nagykőrösi járásban, 2022 | 126 |
| 81. táblázat | Szociális alapszolgáltatások a Pilisvörösvári járásban, 2022 | 127 |
| 82. táblázat | Nappali ellátás a Pilisvörösvári járásban, 2022 | 127 |
| 83. táblázat | Szociális alapszolgáltatások a Ráckevei járásban, 2022 | 128 |
| 84. táblázat | Nappali ellátás a Ráckevei járásban, 2022..... | 128 |
| 85. táblázat | Szociális alapszolgáltatások a Szentendrei járásban, 2022 | 129 |
| 86. táblázat | Nappali ellátás a Szentendrei járásban, 2022..... | 129 |
| 87. táblázat | Szociális alapszolgáltatások a Szigetszentmiklósi járásban, 2022 | 130 |
| 88. táblázat | Nappali ellátás a Szigetszentmiklósi járásban, 2022..... | 130 |

| | | |
|---------------|--|-----|
| 89. táblázat | Szociális alapszolgáltatások a Szobi járásban, 2022..... | 131 |
| 90. táblázat | Nappali ellátás a Szobi járásban, 2022 | 131 |
| 91. táblázat | Szociális alapszolgáltatások a Váci járásban, 2022..... | 132 |
| 92. táblázat | Nappali ellátás a Váci járásban, 2022 | 132 |
| 93. táblázat | Szociális alapszolgáltatások a Vecsési járásban, 2022 | 133 |
| 94. táblázat | Nappali ellátás a Vecsési járásban, 2022 | 133 |
| 95. táblázat | Átmeneti elhelyezést nyújtó intézmények járásonként, 2022..... | 137 |
| 96. táblázat | Fejlesztő foglalkoztatás intézményei, telephelyei..... | 138 |
| 97. táblázat | Bölcsődével ellátatlan települések járásonként Pest vármegyében, 2022. dec. 31. állapot | 144 |
| 98. táblázat | Bölcsődei ellátás az Aszódi járásban, 2022..... | 146 |
| 99. táblázat | Bölcsődei ellátás a Budakeszi járásban, 2022..... | 147 |
| 100. táblázat | Bölcsődei ellátás a Ceglédi járásban, 2022..... | 147 |
| 101. táblázat | Bölcsődei ellátás a Dabasi járásban, 2022..... | 148 |
| 102. táblázat | Bölcsődei ellátás a Dunakeszi járásban, 2022..... | 148 |
| 103. táblázat | Bölcsődei ellátás az Érdi járásban, 2022..... | 149 |
| 104. táblázat | Bölcsődei ellátás a Gödöllői járásban, 2022 | 149 |
| 105. táblázat | Bölcsődei ellátás a Gyáli járásban, 2022..... | 150 |
| 106. táblázat | Bölcsődei ellátás a Monori járásban, 2022..... | 150 |
| 107. táblázat | Bölcsődei ellátás a Nagykátai járásban, 2022 | 151 |
| 108. táblázat | Bölcsődei ellátás a Nagykőrösi járásban, 2022 | 152 |
| 109. táblázat | Bölcsődei ellátás a Pilisvörösvári járásban, 2022..... | 152 |
| 110. táblázat | Bölcsődei ellátás a Ráckevei járásban, 2022..... | 153 |
| 111. táblázat | Bölcsődei ellátás a Szentendrei járásban, 2022..... | 153 |
| 112. táblázat | Bölcsődei ellátás a Szigetszentmiklósi járásban, 2022..... | 154 |
| 113. táblázat | Bölcsődei ellátás a Szobi járásban, 2022 | 155 |
| 114. táblázat | Bölcsődei ellátás a Váci járásban, 2022 | 156 |
| 115. táblázat | Bölcsődei ellátás a Vecsési járásban, 2022 | 156 |
| 116. táblázat | Biztos Kezdet Gyerekházak Pest vármegyében, 2022..... | 158 |
| 117. táblázat | Tanodák Pest vármegyében, 2023..... | 159 |
| 118. táblázat | Pest vármegyei család és gyermekjóléti központok adatai, 2023..... | 162 |
| 119. táblázat | Gyermekvédelem az Aszódi járásban, 2022 | 164 |
| 120. táblázat | Gyermekvédelem a Budakeszi járásban, 2022 | 165 |
| 121. táblázat | Gyermekvédelem a Ceglédi járásban, 2022 | 166 |
| 122. táblázat | Gyermekvédelem a Dabasi járásban, 2022 | 167 |
| 123. táblázat | Gyermekvédelem a Dunakeszi járásban, 2022 | 168 |
| 124. táblázat | Gyermekvédelem az Érdi járásban, 2022 | 169 |
| 125. táblázat | Gyermekvédelem a Gödöllői járásban, 2022..... | 170 |
| 126. táblázat | Gyermekvédelem a Gyáli járásban, 2022 | 171 |
| 127. táblázat | Gyermekvédelem a Monori járásban, 2022 | 171 |
| 128. táblázat | Gyermekvédelem a Nagykátai járásban, 2022 | 173 |
| 129. táblázat | Gyermekvédelem a Nagykőrösi járásban, 2022 | 174 |
| 130. táblázat | Gyermekvédelem a Pilisvörösvári járásban, 2022 | 174 |
| 131. táblázat | Gyermekvédelem a Ráckevei járásban, 2022 | 175 |
| 132. táblázat | Gyermekvédelem a Szentendrei járásban, 2022 | 176 |
| 133. táblázat | Gyermekvédelem a Szigetszentmiklósi járásban, 2022..... | 177 |
| 134. táblázat | Gyermekvédelem a Szobi járásban, 2022..... | 179 |
| 135. táblázat | Gyermekvédelem a Váci járásban, 2022..... | 180 |

| | | |
|---------------|--|-----|
| 136. táblázat | Szociális alapszolgáltatások a Vecsési járásban, 2022 | 181 |
| 137. táblázat | Családok átmeneti otthonai Pest vármegyében, 2023..... | 182 |
| 138. táblázat | Gyermekotthonok Pest vármegyében, 2023 | 186 |
| 139. táblázat | Időskorúak járadékában részesülők Pest vármegye járásában, 2022..... | 188 |
| 140. táblázat | Aktív korúak ellátása a vármegye járásában, 2022..... | 190 |
| 141. táblázat | Gyermekek otthongondozási támogatásában részesülők a vármegye járásában, 2022 | 191 |
| 142. táblázat | Ápolási díjban részesülők Pest vármegye járásában, 2022..... | 192 |
| 143. táblázat | Lakhatáshoz kapcsolódó települési támogatások Pest vármegye járásában, 2022 | 194 |
| 144. táblázat | Gyógyszerkiadások viseléséhez nyújtott települési támogatás Pest vármegye járásában, 2022 | 195 |
| 145. táblázat | A 18. életévét betöltött tartósan beteg hozzátartozó ápolásához, gondozásához nyújtott települési támogatásban részesülők Pest vármegye járásában, 2022 | 196 |
| 146. táblázat | Rendkívüli települési támogatásban részesülők Pest vármegye járásában, 2022 .. | 196 |
| 147. táblázat | Természetbeni települési támogatások Pest vármegye járásában, 2022 | 198 |
| 148. táblázat | Óvodai kapacitások, azok kihasználtsága, és változása Pest vármegye járásában, 2021 | 201 |
| 149. táblázat | Pest vármegyei óvodák, ahol a legmagasabb a hátrányos, halmozottan hátrányos és integráltan nevelhető SNI gyermekek aránya, 2022 október | 203 |
| 150. táblázat | Tornateremmel, tornaszobával rendelkező feladatellátási helyek száma a vármegye járásában, 2022 | 206 |
| 151. táblázat | Magas férőhelykihasználtságú, zsúfolt óvodák Pest vármegyében, 2021 | 207 |
| 152. táblázat | Nemzetiségi óvodák és a beírt gyermekek száma, 2022 | 210 |
| 153. táblázat | Óvodai ellátás az Aszódi járásban..... | 215 |
| 154. táblázat | Óvodai ellátás a Budakeszi járásban | 215 |
| 155. táblázat | Óvodai ellátás a Ceglédi járásban | 216 |
| 156. táblázat | Óvodai ellátás a Dabasi járásban | 217 |
| 157. táblázat | Óvodai ellátás a Dunakeszi járásban..... | 217 |
| 158. táblázat | Óvodai ellátás az Érdi járásban | 218 |
| 159. táblázat | Óvodai ellátás a Gödöllői járásban | 218 |
| 160. táblázat | Óvodai ellátás a Gyáli járásban | 219 |
| 161. táblázat | Óvodai ellátás a Monori járásban..... | 219 |
| 162. táblázat | Óvodai ellátás a Nagykátai járásban | 220 |
| 163. táblázat | Óvodai ellátás a Nagykőrösi járásban | 220 |
| 164. táblázat | Óvodai ellátás a Pilisvörösvári járásban..... | 221 |
| 165. táblázat | Óvodai ellátás a Ráckevei járásban..... | 221 |
| 166. táblázat | Óvodai ellátás a Szentendrei járásban..... | 222 |
| 167. táblázat | Óvodai ellátás a Szigetszentmiklósi járásban..... | 223 |
| 168. táblázat | Óvodai ellátás a Szobi járásban | 223 |
| 169. táblázat | Óvodai ellátás a Váci járásban | 224 |
| 170. táblázat | Óvodai ellátás a Vecsési járásban | 224 |
| 171. táblázat | Megfelelő korú gyermekek száma, akik helyben nem tudják elvégezni az általános iskola felső tagozatát, 2022 | 227 |
| 172. táblázat | A hátrányos helyzetű, halmozottan hátrányos helyzetű és speciális nevelési igényű tanulót legnagyobb arányban oktató általános iskolák 2022 | 231 |
| 173. táblázat | Nemzetiségi általános iskolai feladatellátási helyek és tanulóik, 2022 | 237 |
| 174. táblázat | Az általános iskolákban az oktatást, nevelést, művelődést és étkeztetést segítő infrastruktúra, 2022..... | 240 |

| | | |
|---------------|---|-----|
| 175. táblázat | Általános iskolák az Aszódi járásban | 243 |
| 176. táblázat | Általános iskolák a Budakeszi járásban | 244 |
| 177. táblázat | Általános iskolák a Ceglédi járásban | 245 |
| 178. táblázat | Általános iskolák a Dabasi járásban | 246 |
| 179. táblázat | Általános iskolák a Dunakeszi járásban..... | 246 |
| 180. táblázat | Általános iskolák az Érdi járásban | 247 |
| 181. táblázat | Általános iskolák a Gödöllői járásban | 248 |
| 182. táblázat | Általános iskolák a Gyáli járásban | 248 |
| 183. táblázat | Általános iskolák a Monori járásban | 249 |
| 184. táblázat | Általános iskolák a Nagykátai járásban | 250 |
| 185. táblázat | Általános iskolák a Nagykőrösi járásban | 251 |
| 186. táblázat | Általános iskolák a Pilisvörösvári járásban..... | 251 |
| 187. táblázat | Általános iskolák a Ráckevei járásban..... | 252 |
| 188. táblázat | Általános iskolák a Szentendrei járásban..... | 253 |
| 189. táblázat | Általános iskolák a Szigetszentmiklósi járásban..... | 254 |
| 190. táblázat | Általános iskolák a Szobi járásban | 254 |
| 191. táblázat | Általános iskolák a Váci járásban | 255 |
| 192. táblázat | Általános iskolák a Vecsési járásban | 256 |
| 193. táblázat | Gimnáziumok és a gimnáziumi nappali képzésen résztvevők Pest vármegye járásaiban, 2021 | 258 |
| 194. táblázat | A gimnáziumok rangsorában a legjobb 100 között szereplő vármegyei intézmények, 2022 | 259 |
| 195. táblázat | Szakképző iskolák, technikumok és a nappali képzéseiken résztvevők Pest vármegye járásaiban, 2021 | 261 |
| 196. táblázat | Szakképző iskolák és a nappali képzéseiken résztvevők Pest vármegye járásaiban, 2021 | 263 |
| 197. táblázat | Szakképzési ágazatok oktatási helyszínei, országos szint..... | 264 |
| 198. táblázat | Szakképzési intézmények, Pest megye | 264 |
| 199. táblázat | Szakiskolák, készségfejlesztő speciális szakiskolák és a képzésekben résztvevők, 2021 | 266 |
| 200. táblázat | Középfokú oktatás az Aszódi járásban | 266 |
| 201. táblázat | Kollégiumi tanulók, hátrányos helyzetű tanulók az Aszódi járásban | 267 |
| 202. táblázat | Középfokú oktatás a Budakeszi járásban | 268 |
| 203. táblázat | Kollégiumi tanulók, hátrányos helyzetű tanulók a Budakeszi járásban | 268 |
| 204. táblázat | Középfokú oktatás a Ceglédi járásban | 269 |
| 205. táblázat | Kollégiumi tanulók, hátrányos helyzetű tanulók a Ceglédi járásban | 269 |
| 206. táblázat | Középfokú oktatás a Dabasi járásban | 270 |
| 207. táblázat | Kollégiumi tanulók, hátrányos helyzetű tanulók a Dabasi járásban | 271 |
| 208. táblázat | Középfokú oktatás a Dunakeszi járásban | 271 |
| 209. táblázat | Kollégiumi tanulók, hátrányos helyzetű tanulók a Dunakeszi járásban..... | 272 |
| 210. táblázat | Középfokú oktatás az Érdi járásban | 272 |
| 211. táblázat | Kollégiumi tanulók, hátrányos helyzetű tanulók az Érdi járásban | 273 |
| 212. táblázat | Középfokú oktatás a Gödöllői járásban..... | 273 |
| 213. táblázat | Kollégiumi tanulók, hátrányos helyzetű tanulók a Gödöllői járásban | 274 |
| 214. táblázat | Középfokú oktatás a Gyáli járásban | 275 |
| 215. táblázat | Kollégiumi tanulók, hátrányos helyzetű tanulók a Gyáli járásban | 275 |
| 216. táblázat | Középfokú oktatás a Monori járásban | 276 |
| 217. táblázat | Kollégiumi tanulók, hátrányos helyzetű tanulók a Monori járásban | 276 |

| | | |
|---------------|--|-----|
| 218. táblázat | Középfokú oktatás a Nagykátai járásban | 277 |
| 219. táblázat | Kollégiumi tanulók, hátrányos helyzetű tanulók a Nagykátai járásban | 278 |
| 220. táblázat | Középfokú oktatás a Nagykőrösi járásban | 278 |
| 221. táblázat | Kollégiumi tanulók, hátrányos helyzetű tanulók a Nagykőrösi járásban | 279 |
| 222. táblázat | Középfokú oktatás a Pilisvörövári járásban..... | 279 |
| 223. táblázat | Kollégiumi tanulók, hátrányos helyzetű tanulók a Pilisvörövári járásban..... | 280 |
| 224. táblázat | Középfokú oktatás a Ráckevei járásban | 280 |
| 225. táblázat | Kollégiumi tanulók, hátrányos helyzetű tanulók a Ráckevei járásban..... | 281 |
| 226. táblázat | Középfokú oktatás a Szentendrei járásban | 281 |
| 227. táblázat | Kollégiumi tanulók, hátrányos helyzetű tanulók a Szentendrei járásban | 282 |
| 228. táblázat | Középfokú oktatás a Szigetszentmiklósi járásban..... | 283 |
| 229. táblázat | Kollégiumi tanulók, hátrányos helyzetű tanulók a Szigetszentmiklósi járásban..... | 283 |
| 230. táblázat | Középfokú oktatás a Szobi járásban..... | 284 |
| 231. táblázat | Kollégiumi tanulók, hátrányos helyzetű tanulók a Szobi járásban..... | 284 |
| 232. táblázat | Középfokú oktatás a Váci járásban..... | 285 |
| 233. táblázat | Kollégiumi tanulók, hátrányos helyzetű tanulók a Váci járásban..... | 286 |
| 234. táblázat | Középfokú oktatás a Vecsési járásban | 286 |
| 235. táblázat | Kollégiumi tanulók, hátrányos helyzetű tanulók a Vecsési járásban | 287 |
| 236. táblázat | A Pest Vármegyei Pedagógiai Szakszolgálatnál foglalkoztatottak, 2022 | 290 |
| 237. táblázat | Pest Vármegyei Pedagógiai Szakszolgálat működő feladatellátási helyei, 2023..... | 291 |
| 238. táblázat | Egyes szaktárgyakat szakos képzés nélkül tanítók aránya Pest vármegyében, 2009-2018 | 295 |
| 239. táblázat | Szegregáció a vármegye járásaiban, 2011 | 304 |
| 240. táblázat | Szegregációval érintett települések a vármegyében, 2011 | 304 |
| 241. táblázat | Ivóvíz minőségi problémákkal küzdő települések száma a problémák jellege és járások szerint, 2021..... | 307 |
| 242. táblázat | Pest vármegyei települések, amelyeken a szolgáltatott ivóvíz minősége nem megfelelő, 2021 | 307 |
| 243. táblázat | Lakások, lakáskörülmények az Aszódi járásban | 309 |
| 244. táblázat | Lakások, lakáskörülmények a Budakeszi járásban | 310 |
| 245. táblázat | Lakások, lakáskörülmények a Ceglédi járásban | 311 |
| 246. táblázat | Lakások, lakáskörülmények a Dabasi járásban | 311 |
| 247. táblázat | Lakások, lakáskörülmények a Dunakeszi járásban..... | 312 |
| 248. táblázat | Lakások, lakáskörülmények az Érdi járásban | 313 |
| 249. táblázat | Lakások, lakáskörülmények a Gödöllői járásban | 313 |
| 250. táblázat | Lakások, lakáskörülmények a Gyáli járásban | 314 |
| 251. táblázat | Lakások, lakáskörülmények a Monori járásban | 314 |
| 252. táblázat | Lakások, lakáskörülmények a Nagykátai járásban | 315 |
| 253. táblázat | Lakások, lakáskörülmények a Nagykőrösi járásban | 316 |
| 254. táblázat | Lakások, lakáskörülmények a Pilisvörövári járásban | 316 |
| 255. táblázat | Lakások, lakáskörülmények a Ráckevei járásban | 317 |
| 256. táblázat | Lakások, lakáskörülmények a Szentendrei járásban | 318 |
| 257. táblázat | Lakások, lakáskörülmények a Szigetszentmiklósi járásban..... | 318 |
| 258. táblázat | Lakások, lakáskörülmények a Szobi járásban..... | 319 |
| 259. táblázat | Lakások, lakáskörülmények a Váci járásban | 320 |
| 260. táblázat | Lakások, lakáskörülmények a Vecsési járásban | 321 |
| 261. táblázat | Infrastruktúra az Aszódi járásban | 339 |
| 262. táblázat | Infrastruktúra a Budakeszi járásban | 340 |

| | | |
|---------------|--|-----|
| 263. táblázat | Infrastruktúra a Ceglédi járásban | 340 |
| 264. táblázat | Infrastruktúra a Dabasi járásban | 341 |
| 265. táblázat | Infrastruktúra a Dunakeszi járásban | 342 |
| 266. táblázat | Infrastruktúra az Érdi járásban | 342 |
| 267. táblázat | Infrastruktúra a Gödöllői járásban..... | 342 |
| 268. táblázat | Infrastruktúra a Gyáli járásban | 343 |
| 269. táblázat | Infrastruktúra a Monori járásban | 344 |
| 270. táblázat | Infrastruktúra a Nagykátai járásban | 344 |
| 271. táblázat | Infrastruktúra a Nagykőrösi járásban | 345 |
| 272. táblázat | Infrastruktúra a Pilisvörösvári járásban | 345 |
| 273. táblázat | Infrastruktúra a Ráckevei járásban | 346 |
| 274. táblázat | Infrastruktúra a Szentendrei járásban | 346 |
| 275. táblázat | Infrastruktúra a Szigetszentmiklósi járásban | 347 |
| 276. táblázat | Infrastruktúra a Szobi járásban | 347 |
| 277. táblázat | Infrastruktúra a Váci járásban..... | 348 |
| 278. táblázat | Infrastruktúra a Vecsési járásban..... | 348 |
| 279. táblázat | Könyvtárak és olvasóik Pest vármegye járásában, 2021..... | 359 |
| 280. táblázat | Muzeális intézmények a vármegye járásában, 2021 | 361 |
| 281. táblázat | Színházak előadásai és látogatói a vármegye járásában, 2021..... | 362 |
| 282. táblázat | Pest vármegyében működő mozik adatai, 2021 | 363 |
| 283. táblázat | Közművelődési intézmények a vármegye járásában, 2021 | 365 |
| 284. táblázat | Kulturális intézmények elérhetősége járások és települések szerint, 2022 | 368 |